



မြန်မာနိုင်ငံ

လုပ်သားအင်အားစစ်တမ်းအစီရင်ခံစာ
၂၀၁၅ ခုနှစ်၊ ဇန်နဝါရီလ-မတ်လ



၂၀၁၆ ခုနှစ်၊ ဒီဇင်ဘာလ



ပြည်ထောင်စုသမ္မတမြန်မာနိုင်ငံတော်အစိုးရ
အလုပ်သမား၊ လူဝင်မှုကြီးကြပ်ရေးနှင့် ပြည်သူ့အင်အားဝန်ကြီးဌာန
အလုပ်သမားညွှန်ကြားရေးဦးစီးဌာန

၂၀၁၅ ခုနှစ်
မြန်မာနိုင်ငံလုပ်သားအင်အားစစ်တမ်းအစီရင်ခံစာ

အပြည်ပြည်ဆိုင်ရာအလုပ်သမားရေးရာအဖွဲ့နှင့် ပူးပေါင်းကောက်ယူသည်။

Copyright@International Labour Organization 2016

First published 2016

Publications of the International Labour Office enjoy copyright under Protocol 2 of the Universal Copyright Convention. Nevertheless, short excerpts from them may be reproduced without authorization, on condition that the source is indicated. For rights of reproduction or translation, application should be made to ILO Publications (Rights and Permissions), International Labour Office, CH-1211 Geneva 22, Switzerland, or by email:pubdroit@ilo.org. The International Labour Office welcomes such applications.

Libraries, institutions and other users registered with reproduction rights organizations may make copies in accordance with the licences issued to them for this purpose. Visit www.ifro.org to find the reproduction rights organization in your country.

This publication was prepared by Director General of the Department of Labour, Ministry of Labour, Immigration and Population, Myanmar, 2016

ISBN 978-92-2-831187-7 (print)

ISBN 978-92-2-831188-4 (web pdf)

International Labour Office;

ILO Cataloguing in Publication Data

The designations employed in ILO publications, which are in conformity with United Nations practice, and the presentation of material therein do not imply the expression of any opinion whatsoever on the part of the International Labour Office concerning the legal status of any country, area or territory or of its authorities, or concerning the delimitation of its frontiers.

The responsibility for opinions expressed in signed articles, studies and other contributions rests solely with their authors, and publication does not constitute an endorsement by the International Labour Office of the opinions expressed in them.

Reference to names of firms and commercial products and processes does not imply their endorsement by the International Labour Office, and any failure to mention a particular firm, commercial product or process is not a sign of disapproval.

ILO publications and electronic products can be obtained through major booksellers or ILO local offices in many countries, or direct from ILO Publications, International Labour Office, CH-1211 Geneva 22, Switzerland.

Catalogues or lists of new publications are available free of charge from the above address, or by email: pubvente@ilo.org. Visit our web site: www.ilo.org/publns

Myanmar report on labour force survey : January - March 2015 / a International Labour Organization, ILO Liaison Officer for Myanmar. - Yangon: ILO, 2016.

ISBN: 9789228311877; 9789228311884 (web pdf)

International Labour Organization; ILO Liaison Officer for Myanmar.

labour force survey / child labour / transition from school to work / population census / housing census / Myanmar

13.01.1

၂၀၁၅ ခုနှစ်၊ မြန်မာနိုင်ငံ လုပ်သားအင်အားစစ်တမ်း အစီရင်ခံစာ

ပြည်ထောင်စုသမ္မတမြန်မာနိုင်ငံတော်

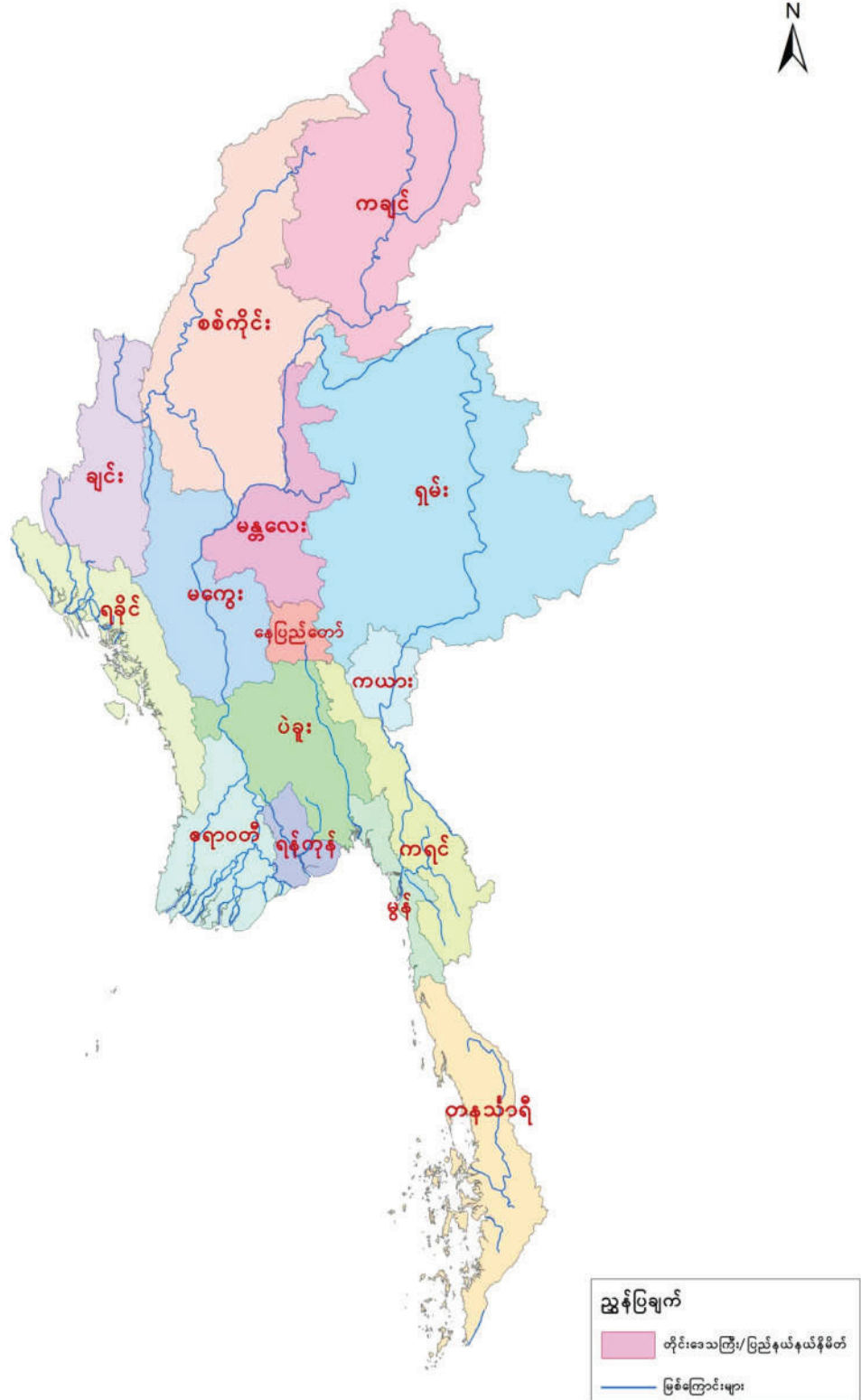

ဥပေမာဇဉ်

မြန်မာနိုင်ငံအနေဖြင့် လုပ်သားအင်အားစစ်တမ်းကို ၁၉၉၀ ခုနှစ်က ILO, UNDP နှင့် UNFPA တို့၏ အကူအညီဖြင့် ကောက်ယူခဲ့ပြီးနောက် ဆက်လက်ကောက်ယူနိုင်ခဲ့ခြင်း မရှိဘဲ နိုင်ငံ၏ လုပ်သားအင်အားဆိုင်ရာ အချက်အလက်များကို ခန့်မှန်းတွက်ချက် အသုံးပြုခဲ့ပါသည်။ ထိုသို့ခန့်မှန်းတွက်ချက်အသုံးပြုလာသည်မှာ ၂၅ နှစ်ကျော် ကြာမြင့်လာခဲ့ပြီးဖြစ်ရာ ခန့်မှန်းမှု အချက်အလက်များသည် ခေတ်ကာလ အခြေအနေနှင့် မကိုက်ညီခြင်း၊ အသေးစိတ်အချက် အလက်များနှင့် လက်တွေ့ကျသည့် အချက်အလက်များ မရရှိနိုင်ခြင်းတို့ကြောင့် နိုင်ငံအတွက် လိုအပ်လျက်ရှိသော လုပ်သားဈေးကွက်ဆိုင်ရာ မူဝါဒများချမှတ်နိုင်ရန် လိုအပ်သော လုပ်သား အင်အားစာရင်းအင်းများရရှိနိုင်ရေး ရည်ရွယ်၍ အလုပ်သမား၊ လူဝင်မှုကြီးကြပ်ရေးနှင့် ပြည်သူ့ အင်အားဝန်ကြီးဌာန၊ အလုပ်သမားညွှန်ကြားရေးဦးစီးဌာနအနေဖြင့် လုပ်သားအင်အားစစ်တမ်း တစ်ရပ် ကောက်ယူရန် ၂၀၁၄ ခုနှစ်တွင် အပြည်ပြည်ဆိုင်ရာ အလုပ်သမားရေးရာအဖွဲ့နှင့် ဆွေးနွေး၍ စတင်ကောက်ယူရန် စီစဉ်ဆောင်ရွက်ခဲ့ပါသည်။

၂၀၁၅ ခုနှစ်၊ မြန်မာနိုင်ငံ လုပ်သားအင်အား၊ ကလေးလုပ်သားနှင့် ကျောင်းအပြီး လုပ်ငန်းခွင်ဝင်ရောက်မှု အကူးအပြောင်း ဆန်းစစ်ခြင်းစစ်တမ်းကို ၂၀၁၅ ခုနှစ်၊ ဇန်နဝါရီလ ၁ ရက်နေ့မှ မတ်လ ၃၁ ရက်နေ့အထိ ၂၀၁၄ ခုနှစ်၊ လူဦးရေနှင့် အိမ်အကြောင်းအရာ သန်းခေါင် စာရင်းတွင်သတ်မှတ်ခဲ့သော စာရင်းကောက်ကွက် ၈၀,၅၅၇ မှ နမူနာစာရင်းကောက်ကွက် ၁,၅၀၀ အတွင်းရှိ အိမ်ထောင်စု ၂၄,၀၀၀ ကိုကောက်ယူခဲ့ပါသည်။ ယခုကဲ့သို့ လုပ်သားအင်အား၊ ကလေးလုပ်သားနှင့် ကျောင်းအပြီး လုပ်ငန်းခွင်ဝင်ရောက်မှု အကူးအပြောင်း ဆန်းစစ်ခြင်း စစ်တမ်း ကောက်ယူနိုင်ခဲ့ခြင်းသည် အလုပ်သမား၊ လူဝင်မှုကြီးကြပ်ရေးနှင့် ပြည်သူ့အင်အား ဝန်ကြီးဌာနအတွက်သာမက နိုင်ငံတော်အစိုးရ၏ ပြုပြင်ပြောင်းလဲရေး လုပ်ငန်းစဉ်များ အထူးသဖြင့် အလုပ်အကိုင်နှင့် အလုပ်သမားရေးရာ မူဝါဒများချမှတ် အကောင်အထည် ဖော်ရာတွင်လည်းကောင်း၊ စီမံကိန်းများချမှတ်ရာတွင်လည်းကောင်း ထိရောက်စွာအသုံးပြု နိုင်မည်ဟုလည်း ကျွန်ုပ်အနေနှင့် လေးနက်စွာ ယုံကြည်မျှော်လင့်မိပါသည်။

လုပ်သားအင်အား၊ ကလေးလုပ်သားနှင့် ကျောင်းအပြီး လုပ်ငန်းခွင်ဝင်ရောက်မှု အကူးအပြောင်း ဆန်းစစ်ခြင်းစစ်တမ်း ကောက်ယူရေးလုပ်ငန်းအတွက် အလုပ်သမားညွှန်ကြား ရေးဦးစီးဌာန၊ ညွှန်ကြားရေးမှူးချုပ် ဦးဆောင်သော ဦးစီးကော်မတီနှင့် အလုပ်သမားညွှန်ကြား ရေးဦးစီးဌာန၊ ဒုတိယညွှန်ကြားရေးမှူးချုပ် ဦးဆောင်၍ ILO မှ နည်းပညာအကြံပေးချုပ်က ဒုတိယဥက္ကဋ္ဌအဖြစ်ပါဝင်ပြီး သက်ဆိုင်ရာဦးစီးဌာန၊ အဖွဲ့အစည်းများမှ စာရင်းအင်းပညာရှင် များ၊ ကိုယ်စားလှယ်များပါဝင်သော နည်းပညာဆိုင်ရာ လုပ်ငန်းအဖွဲ့တို့ကိုဖွဲ့စည်း၍ စစ်တမ်း ကောက်ယူမှုလုပ်ငန်းစဉ်များ အောင်မြင်စေရေးအတွက် လိုအပ်သည့် စီမံခန့်ခွဲမှုနှင့် နည်းပညာ

ညွှန်ကြားချက်များဖြင့် ဦးဆောင်ဦးရွက်ပြု ဆောင်ရွက်ခဲ့ကြပါသည်။ အပြည်ပြည်ဆိုင်ရာ အလုပ်သမားရေးရာအဖွဲ့၊ ကုလသမဂ္ဂဖွံ့ဖြိုးမှုအစီအစဉ်နှင့် ကုလသမဂ္ဂလူ့ဦးရေရန်ပုံငွေအဖွဲ့တို့၏ နည်းပညာနှင့် ငွေကြေးအကူအညီများဖြင့် မြန်မာနိုင်ငံတွင် လုပ်သားအင်အားစစ်တမ်းကို ၁၉၉၀ ခုနှစ်ကသာကောက်ယူနိုင်ခဲ့ပြီး ၂၅ နှစ်ကျော်ကြာမြင့်ပြီးမှ ပြန်လည်ကောက်ယူခဲ့သော လုပ်ငန်း ဖြစ်သည့်အတွက် လက်ရှိတာဝန်ထမ်းဆောင်လျက်ရှိသည့် ဝန်ထမ်းများအတွက် ပထမဆုံး အတွေ့အကြုံဖြစ်ပါသည်။ စစ်တမ်းကောက်ယူမှုလုပ်ငန်းများ အောင်အောင်မြင်မြင် ဆောင်ရွက် နိုင်ရန်အတွက် ILO အနေဖြင့် စစ်တမ်းမှာပါဝင်ကြမည့် စီစဉ်သူများ၊ ကြီးကြပ်ရေးမှူးများ၊ စာရင်းကောက်များ၊ လုပ်သားအင်အား စစ်တမ်းအထူးအဖွဲ့ အဖွဲ့ဝင်များနှင့် နည်းပညာဆိုင်ရာ လုပ်ငန်းကော်မတီ အဖွဲ့ဝင်များကို ပြည်တွင်း၌ သင်တန်းများ၊ ဆွေးနွေးပွဲများ အကြိမ်ကြိမ် ကျင်းပပြုလုပ်ပေးခဲ့ပြီး ပြည်ပနိုင်ငံများသို့လည်း သင်တန်းများ၊ လေ့လာရေးခရီးစဉ်များ စေလွှတ်သွားရောက်စေခဲ့ပါသည်။

ထို့အပြင် စစ်တမ်းကောက်ယူရာတွင် အများပြည်သူများ ပူးပေါင်းပါဝင်စေရန်အတွက် နိုင်ငံတော်မှထုတ်ဝေသော သတင်းစာများ၊ ရုပ်သံလိုင်းများနှင့် အလုပ်သမား၊ လူဝင်မှုကြီးကြပ် ရေးနှင့် ပြည်သူ့အင်အားဝန်ကြီးဌာနအောက်ရှိ နေပြည်တော်၊ တိုင်းဒေသကြီး၊ ပြည်နယ် အသီးသီးရှိ အလုပ်အကိုင်နှင့် အလုပ်သမားရှာဖွေရေးရုံးများ၊ လူစည်ကားသော ဈေးများနှင့် လမ်းဆုံများတွင် ဗီဒီယိုများချိတ်ဆွဲခြင်းများ ဆောင်ရွက်ခဲ့ပါသည်။

မြန်မာနိုင်ငံ လုပ်သားအင်အား၊ ကလေးလုပ်သားနှင့် ကျောင်းအပြီးလုပ်ငန်းခွင် ဝင်ရောက်မှု အကူးအပြောင်း ဆန်းစစ်ခြင်းစစ်တမ်း ကောက်ယူခြင်းလုပ်ငန်းအတွက် နည်းပညာ နှင့် ငွေကြေးအကူအညီပေးခဲ့ပါသော အပြည်ပြည်ဆိုင်ရာ အလုပ်သမားရေးရာအဖွဲ့အား ကျေးဇူး တင်ရှိပါသည်။

ထို့အပြင် စစ်တမ်းကောက်ယူရာတွင် အဓိကပူးပေါင်းပါဝင်ပေးခဲ့ကြသော ပြည်သူ့ အင်အားဦးစီးဌာန၊ ဗဟိုစာရင်းအင်းအဖွဲ့၊ နည်းပညာနှင့်သက်မွေးပညာဦးစီးဌာန၊ လူ့စွမ်းအား အရင်းအမြစ်နှင့် ပညာရေးစီမံကိန်းဦးစီးဌာနတို့အားလည်းကောင်း၊ ဦးစီးကော်မတီတွင် ပါဝင် သော အလုပ်ရှင်/အလုပ်သမား ကိုယ်စားလှယ်များ၊ ဦးစီးဌာနများမှ ညွှန်ကြားရေးမှူးချုပ်များ နှင့် ဝန်ထမ်းများအားလည်းကောင်း၊ စစ်တမ်းကောက်ယူမှုတစ်လျှောက် အနီးကပ်ကြပ်မတ် ဆောင်ရွက်ပေးခဲ့ပါသော ILO မှ နည်းပညာအကြံပေးချုပ် Mr. Debi Prasad Mondal နှင့် National Program Officer ဒေါ်ဝင်းမြင့်တို့အားလည်းကောင်း၊ ကြီးကြပ်ရေးမှူးသင်တန်း၊ စာရင်းကောက်သင်တန်းများ၊ နည်းပညာဆိုင်ရာသင်တန်းများနှင့် ဆွေးနွေးပွဲများတွင် အားတက် သရော ဆွေးနွေးသင်ပြပေးခဲ့ကြပါသော ILO မှ စာရင်းအင်း ပညာရှင်များအားလည်းကောင်း၊ တက်တက်ကြွကြွ ပူးပေါင်းပါဝင်ဆောင်ရွက်ပေးခဲ့ကြသော နည်းပညာဆိုင်ရာ လုပ်ငန်းကော်မတီ

အဖွဲ့ဝင်များအားလည်းကောင်း၊ စစ်တမ်းကောက်ယူရာတွင် ဝိုင်းဝန်းပံ့ပိုးပေးခဲ့ကြသော သက်ဆိုင်ရာနယ်မြေဒေသအသီးသီးမှ ရပ်ကွက်၊ ကျေးရွာ၊ မြို့နယ်၊ ခရိုင်အုပ်ချုပ်ရေးမှူးများ အားလည်းကောင်း၊ ပုဂ္ဂလိကသုတေသန အဖွဲ့အစည်းများအားလည်းကောင်း၊ စစ်တမ်း ကောက်ယူရေးလုပ်ငန်းများတွင် ပါဝင်ဆောင်ရွက်ခဲ့ကြသော အလုပ်သမားညွှန်ကြားရေးဦးစီး ဌာနမှ ဝန်ထမ်းများအားလည်းကောင်း အထူးပင်ကျေးဇူး တင်ရှိပါသည်။

ဤစစ်တမ်းများကောက်ယူရာတွင် ဝိုင်းဝန်းကူညီပေးခဲ့ကြသော အထူးသဖြင့် စစ်တမ်း မေးခွန်းလွှာများကို စိတ်အားထက်သန်စွာနှင့် စိတ်ရှည်စွာဖြေဆိုပြီး ပူးပေါင်းကူညီပေးခဲ့ကြသော နိုင်ငံတစ်ဝန်းရှိ လုပ်သားပြည်သူများနှင့် တိုင်းရင်းသားညီအစ်ကိုမောင်နှမများ အားလုံးကိုလည်း ကျေးဇူးအထူးတင်ရှိကြောင်း ဖော်ပြအပ်ပါသည်။



ဦးသိန်းဆွေ

ပြည်ထောင်စုဝန်ကြီး

အလုပ်သမား၊ လူဝင်မှုကြီးကြပ်ရေးနှင့် ပြည်သူ့အင်အားဝန်ကြီးဌာန
ပြည်ထောင်စုသမ္မတမြန်မာနိုင်ငံတော်အစိုးရ

ကျေးဇူးတင်လွှာ

အလုပ်သမား၊ လူဝင်မှုကြီးကြပ်ရေးနှင့် ပြည်သူ့အင်အားဝန်ကြီးဌာနမှ လုပ်သားအင်အား၊ ကလေးလုပ်သားနှင့် ကျောင်းအပြီး လုပ်ငန်းခွင်ဝင်ရောက်မှု အကူးအပြောင်း ဆန်းစစ်ခြင်း စစ်တမ်း ကောက်ယူနိုင်ရန် ခွင့်ပြုပေးခဲ့သော ပြည်ထောင်စုသမ္မတမြန်မာနိုင်ငံတော်အစိုးရကို အထူးပင်ကျေးဇူးတင်ရှိပါသည်။

လုပ်သားအင်အား၊ ကလေးလုပ်သားနှင့် ကျောင်းအပြီး လုပ်ငန်းခွင်ဝင်ရောက်မှု အကူးအပြောင်းဆန်းစစ်ခြင်းစစ်တမ်း ပြီးမြောက်အောင်မြင်စေရန် အဖက်ဖက်မှ ဝိုင်းဝန်းပံ့ပိုး ကူညီပေးခဲ့ကြသော အဖွဲ့အစည်းများနှင့် ပုဂ္ဂိုလ်များအားလုံးကို ကျေးဇူးတင်ရှိပါသည်။

စစ်တမ်းကောက်ယူရာတွင် အားတက်သရော ဝိုင်းဝန်းကူညီဆောင်ရွက်ပေးခဲ့ကြသော စာရင်းအင်းဆိုင်ရာ မိတ်ဖက်အဖွဲ့အစည်းများဖြစ်သည့် အထွေထွေအုပ်ချုပ်ရေးဦးစီးဌာန၊ ဗဟိုစာရင်းအင်းအဖွဲ့၊ စီမံကိန်းရေးဆွဲရေးဦးစီးဌာန၊ နိုင်ငံခြားစီးပွားဆက်သွယ်ရေးဦးစီးဌာန၊ စိုက်ပျိုးရေးစီမံကိန်းဦးစီးဌာန၊ လူ့စွမ်းအားအရင်းအမြစ်နှင့် ပညာရေးစီမံကိန်းဦးစီးဌာန၊ ကျန်းမာရေးဦးစီးဌာန၊ ပြည်သူ့အင်အားဦးစီးဌာန၊ မြန်မာနိုင်ငံ မိခင်နှင့်ကလေးစောင့်ရှောက်ရေး အသင်း၊ အလုပ်ရှင်အဖွဲ့အစည်းနှင့် အလုပ်သမားအဖွဲ့အစည်းများအားလည်းကောင်း၊ လက်တွေ့ မြေပြင်ကွင်းဆင်း ကောက်ယူခဲ့ကြသော နေပြည်တော်၊ တိုင်းဒေသကြီး၊ ပြည်နယ်များရှိ အလုပ်သမားညွှန်ကြားရေးဦးစီးဌာနမှ ဝန်ထမ်းများအားလည်းကောင်း၊ လက်တွေ့ကွင်းဆင်း ကောက်ယူရာတွင် အဆင်ပြေချောမွေ့စေရန် ကူညီပံ့ပိုးပေးခဲ့သော နေပြည်တော်၊ တိုင်းဒေသကြီး၊ ပြည်နယ်၊ ခရိုင်၊ မြို့နယ်၊ ရပ်ကွက်၊ ကျေးရွာ အုပ်ချုပ်ရေးမှူးများအားလည်းကောင်း၊ လုပ်သား အင်အားစစ်တမ်း အထူးအဖွဲ့ (Labour Force Survey Core Team) တွင် ပါဝင်ကြသော ဗဟိုစာရင်းအင်းအဖွဲ့နှင့် နေပြည်တော်ရုံးချုပ်ရှိ အလုပ်သမားညွှန်ကြားရေးဦးစီးဌာနမှ ဝန်ထမ်း များအားလည်းကောင်း အသိအမှတ်ပြု မှတ်တမ်းတင်အပ်ပါသည်။ ထို့အပြင် စာရင်းအင်းနှင့် ပတ်သက်သည့် အစိုးရအဖွဲ့အစည်းများ၊ သုတေသနအဖွဲ့အစည်းများ၊ ပညာရှင်များ၊ ပုဂ္ဂလိက အဖွဲ့အစည်းများအားလည်း အသိအမှတ်ပြု မှတ်တမ်းတင်အပ်ပါသည်။

အထူးသဖြင့် လုပ်သားအင်အား၊ ကလေးလုပ်သားနှင့် ကျောင်းအပြီး လုပ်ငန်းခွင် ဝင်ရောက်မှု အကူးအပြောင်းဆန်းစစ်ခြင်းစစ်တမ်းကို နည်းပညာနှင့် ငွေကြေးအကူအညီများ ပေးခဲ့သော အပြည်ပြည်ဆိုင်ရာ အလုပ်သမားရေးရာအဖွဲ့ (International Labour Organization-ILO) မှ ယခင် Liaison Officer Mr. Steve Marshall အားလည်းကောင်း၊ Acting Liaison Officer Ms. Piyamal Pichaiwongse အားလည်းကောင်း၊ ILO, Bangkok မှ Regional Economic and Social Analysts Unit ၊ Regional Labour Statistician ဖြစ်သူ Mr.Tite Habiyakare အားလည်းကောင်း၊ စစ်တမ်းဆိုင်ရာ နည်းပညာ အကြံပေးချုပ် (Chief Technical Advisor-CTA) Mr.Debi Prasad Mondal နှင့် National Program Officer ဒေါ်ဝင်းမြင့် တို့အားလည်းကောင်း အထူးပင် ကျေးဇူးဥပကာရ တင်ရှိကြောင်း နိဂုံးချုပ်ဖော်ပြအပ်ပါသည်။

မာတိကာ

အခန်း:	ခေါင်းစဉ်	စာမျက်နှာ
	၂၀၁၅ ခုနှစ်၊ လုပ်သားအင်အား၊ ကလေးလုပ်သားနှင့် ကျောင်းအပြီး လုပ်ငန်းခွင်ဝင်ရောက်မှု အကူးအပြောင်း ဆန်းစစ်ခြင်းစစ်တမ်းမှ ခန့်မှန်းမှုများ	i-xii
	အနှစ်ချုပ်	xiii-xix
အခန်း(၁)	နိဒါန်း	၁-၆
	၁.၁ နိဒါန်း	
	၁.၂ နောက်ခံသမိုင်း	
	၁.၃ စစ်တမ်း၏ ရည်ရွယ်ချက်များ	
	၁.၄ စစ်တမ်း၏ လုပ်ငန်းနယ်ပယ်	
	၁.၅ စစ်တမ်း၏ လွှမ်းခြုံမှုနယ်ပယ်	
	၁.၆ စစ်တမ်းကောက်ယူသည့် ရည်ညွှန်းကာလ	
	၁.၇ နမူနာဒီဇိုင်း	
	၁.၈ အစီရင်ခံတွင် ပါဝင်သော အခန်းများ	
အခန်း(၂)	စစ်တမ်းကောက်ယူခြင်းဆိုင်ရာ နည်းလမ်း	၇-၁၂
	၂.၁ နိဒါန်း	
	၂.၂ မေးခွန်းလွှာပြုစုခြင်း၊ လက်စွဲစာအုပ်ပုံစံနှင့် သင်တန်းများ အတွက် ပြင်ဆင်ခြင်း	
	၂.၃ ရှေ့ပြေးစမ်းသပ်ကောက်ယူခြင်း	
	၂.၄ စစ်တမ်းကောက်ယူမည့် သူများအား သင်တန်းပေးခြင်း	
	၂.၅ အိမ်ထောင်စုစာရင်းစဉ်ပြုစုခြင်း	
	၂.၆ လုပ်သားအင်အားစစ်တမ်းအထောက်အကူပြုအဖွဲ့	
	၂.၇ အချက်အလက်စုဆောင်းခြင်းနှင့် ကွင်းဆင်းလုပ်ငန်းစဉ်များ အား ကြီးကြပ်ခြင်း	
	၂.၈ အချက်အလက်ဆိုင်ရာလုပ်ငန်းစဉ်	
	၂.၉ ကန့်သတ်ဆောင်ရွက်ချက်များ	

အခန်း:	ခေါင်းစဉ်	စာမျက်နှာ
	၂.၁၀ ဒီဇိုင်းရေးဆွဲပြီးနောက်ပိုင်းသတ်မှတ်သည့်အလေး (Weights) များ	
အခန်း(၃)	အယူအဆများနှင့် အဓိပ္ပါယ်သတ်မှတ်ချက်များ ၃.၁ နိဒါန်း ၃.၂ အဓိပ္ပာယ်သတ်မှတ်ချက်များ	၁၃-၂၁
အခန်း(၄)	မြန်မာနိုင်ငံလုပ်သားအင်အား၊ ကလေးလုပ်သားနှင့် ကျောင်းအပြီး လုပ်ငန်းခွင်ဝင်ရောက်မှု အကူးအပြောင်း ဆန်းစစ်ခြင်းစစ်တမ်း ၂၀၁၄-၂၀၁၅ ခုနှစ် နမူနာဒီဇိုင်း ၄.၁ နိဒါန်း ၄.၂ နမူနာဒီဇိုင်း ၄.၃ အလွှာခွဲခြားခြင်း ၄.၄ နမူနာအရွယ် ၄.၅ အကွက်ငယ်များ ဖွဲ့စည်းခြင်းနှင့်ရွေးချယ်ခြင်း ၄.၆ ဒုတိယအဆင့်တွင် နမူနာစာရင်းစဉ်ပြင်ဆင်ခြင်း ၄.၇ အိမ်ထောင်စုများအားရွေးချယ်ခြင်း ၄.၈ ခန့်မှန်းခြေများ ရှာနည်း ၄.၉ ခန့်မှန်းခြင်းအတွက် ပုံသေနည်း ၄.၁၀ အချိုးခန့်မှန်းခြင်း ၄.၁၁ အမှားခန့်မှန်းခြင်း	၂၂-၃၂
အခန်း(၅)	အချက်အလက်အရည်အသွေးဆိုင်ရာ အကဲဖြတ်ခြင်း ၅.၁ နိဒါန်း ၅.၂ လူဦးရေခန့်မှန်းခြင်း ၅.၃ ကွင်းဆင်းကြီးကြပ်ခြင်း ၅.၄ အချက်အလက်စာရင်းသွင်းခြင်း ၅.၅ နမူနာရွေးချယ်ခြင်းနှင့် မသက်ဆိုင်သော အမှားများ (Non - Sampling Error)	၃၃-၃၈

အခန်း:	ခေါင်းစဉ်	စာမျက်နှာ
	၅.၆ တုံ့ပြန်မှုမရှိခြင်း (Non-response)	
	၅.၇ နမူနာအမှား	
အခန်း(၆)	အိမ်ထောင်စုနှင့် လူဦးရေ	၃၉-၅၃
	၆.၁ နိဒါန်း	
	၆.၂ စုစုပေါင်းခန့်မှန်းလူဦးရေ အသုံးပြုမှု	
	၆.၃ ခန့်မှန်းရည်ညွှန်းကာလ	
	၆.၄ အိမ်ထောင်စုများနှင့်လူဦးရေခန့်မှန်းခြင်း	
	၆.၅ ကျား၊ မ အချိုး	
	၆.၆ မှီခိုမှုအချိုး	
	၆.၇ အိမ်ထောင်ရေးအခြေအနေ	
	၆.၈ မသန်စွမ်းမှု	
	၆.၉ နေအိမ်ပိုင်ဆိုင်မှု အခြေအနေ	
	၆.၁၀ မြေယာပိုင်ဆိုင်မှု	
	၆.၁၁ ဝင်ငွေရရှိမှု	
အခန်း(၇)	ပညာရေးနှင့် သင်တန်း	၅၄-၆၀
	၇.၁ နိဒါန်း	
	၇.၂ စာတတ်မြောက်မှု	
	၇.၃ ပညာရေးအဆင့်	
	၇.၄ အသက်မွေးဝမ်းကျောင်းဆိုင်ရာသင်တန်း	
အခန်း(၈)	လုပ်သားအင်အား	၆၁-၇၄
	၈.၁ နိဒါန်း	
	၈.၂ မြို့ပြ၊ ကျေးလက်နှင့် ကျား၊ မ အလိုက် အလုပ်လုပ်ကိုင် နိုင်သော လူဦးရေ	

အခန်း:

ခေါင်းစဉ်

စာမျက်နှာ

- ၈.၃ ကျား၊ မ နှင့် မြို့ပြ၊ ကျေးလက်အလိုက် လုပ်သားအင်အား အခြေအနေ
- ၈.၄ ပြည်ထောင်စုနယ်မြေ၊ တိုင်းဒေသကြီး၊ ပြည်နယ်အလိုက် လုပ်သားအင်အားအခြေအနေ
- ၈.၅ အသက်အုပ်စုနှင့် ကျား၊ မ အလိုက် လုပ်သားအင်အား အခြေအနေ
- ၈.၆ စာတတ်မြောက်မှုအလိုက် လုပ်သားအင်အားအခြေအနေ
- ၈.၇ စားသုံးမှုအဆင့်အလိုက် လုပ်သားအင်အားအခြေအနေ
- ၈.၈ မြေယာပိုင်ဆိုင်မှုအလိုက် လုပ်သားအင်အားအခြေအနေ
- ၈.၉ မသန်စွမ်းမှုအလိုက် လုပ်သားအင်အားအခြေအနေ
- ၈.၁၀ လုပ်သားအင်အားပြင်ပတွင်ရောက်ရှိနေရသည့် အကြောင်းရင်း

အခန်း(၉)

အလုပ်အကိုင်

၇၅-၁၀၈

- ၉.၁ နိဒါန်း
- ၉.၂ အသက်အရွယ်နှင့် ကျား၊ မအလိုက် အလုပ်လက်ရှိဦးရေ
- ၉.၃ လုပ်ငန်းကဏ္ဍအလိုက် အလုပ်လက်ရှိ
- ၉.၄ အဓိကအလုပ်အကိုင်အုပ်စုအရ အလုပ်လက်ရှိ
- ၉.၅ အလုပ်အကိုင်အခြေအနေ
- ၉.၆ ပညာရေးအဆင့်အတန်းအလိုက် အလုပ်လက်ရှိ
- ၉.၇ ပိုင်ဆိုင်မှုကဏ္ဍအလိုက်အလုပ်အကိုင်
- ၉.၈ အလုပ်ဌာနအရွယ်အစား
- ၉.၉ လုပ်သက်
- ၉.၁၀ အလုပ်နေရာ

အခန်း	ခေါင်းစဉ်	စာမျက်နှာ
	၉.၁၁ အလုပ်ချိန်၊ နာရီ	
	၉.၁၂ အဓိကအလုပ်မှ ဝင်ငွေ	
အခန်း(၁၀)	သမရိုးကျမဟုတ်သော အလုပ်အကိုင်နှင့် သမရိုးကျမဟုတ်သော လုပ်ငန်းကဏ္ဍတွင် အလုပ်အကိုင်ရရှိမှုများ	၁၀၉-၁၁၂
	၁၀.၁ နိဒါန်း	
	၁၀.၂ အလုပ်ဌာန၊ လုပ်ငန်းများ၏ မှတ်ပုံတင်ထားမှုအခြေအနေ	
	၁၀.၃ အလုပ်အကိုင်ရရှိမှုကဏ္ဍ	
အခန်း(၁၁)	လုပ်သားအင်အားကို အပြည့်အဝအသုံးမချနိုင်ခြင်း	၁၁၃-၁၂၀
	၁၁.၁ နိဒါန်း	
	၁၁.၂ အသက်အုပ်စုအလိုက် အလုပ်လက်မဲ့နှုန်း	
	၁၁.၃ ပညာရေးအဆင့်အလိုက် အလုပ်လက်မဲ့နှုန်း	
	၁၁.၄ အလုပ်လက်မဲ့နှင့် တစ်ဝက်တစ်ပျက် အလုပ်လက်မဲ့	
	၁၁.၅ အလုပ်လက်မဲ့ ဖြစ်နေသည့် ကြာချိန်	
	၁၁.၆ နောက်ဆက်တွဲလုပ်သားအင်အား	
	၁၁.၇ လုပ်အားကို အပြည့်အဝ အသုံးမချနိုင်ခြင်း အညွှန်းကိန်းများ	ဆိုင်ရာ
အခန်း(၁၂)	အလုပ်အကိုင်အရည်အသွေးနှင့် အလုပ်တည်မြဲခြင်း	၁၂၁-၁၃၅
	၁၂.၁ နိဒါန်း	
	၁၂.၂ လုပ်သက်	
	၁၂.၃ လူမှုဖူလုံရေး	
	၁၂.၄ အလုပ်အကိုင်ဆိုင်ရာ သဘောတူညီချက်စာချုပ်	
	၁၂.၅ လုပ်ငန်းခွင်ဘေးအန္တရာယ်ထိခိုက်မှု	

အခန်း:	ခေါင်းစဉ်	စာမျက်နှာ
အခန်း(၁၃)	ရွှေ့ပြောင်းသွားလာခြင်း	၁၃၆-၁၄၆
	၁၃.၁ နိဒါန်း	
	၁၃.၂ မွေးဖွားရာဒေသ	
	၁၃.၃ တိုင်းဒေသကြီးနှင့် ပြည်နယ်များအကြား ပြည်တွင်း သွားလာမှု ရွှေ့ပြောင်းအခြေအနေ	
	၁၃.၄ နိုင်ငံရပ်ခြားတွင် နေထိုင်သူများ	
အခန်း(၁၄)	ကိုယ်ပိုင်သုံးစွဲရန် ထုတ်လုပ်ခြင်း	၁၄၇-၁၅၈
	၁၄.၁ နိဒါန်း	
	၁၄.၂ ကိုယ်တိုင်သုံးစွဲရန် ကုန်ပစ္စည်းထုတ်လုပ်သူ ဦးရေ	
	၁၄.၃ လုပ်သားအင်အားအခြေအနေများအလိုက် ကိုယ်ပိုင်သုံးစွဲရန် အတွက် ကုန်ပစ္စည်းများ ထုတ်လုပ်ခြင်း	
	၁၄.၄ ကိုယ်တိုင်စားသုံးရန်အတွက် ကုန်ပစ္စည်းများထုတ်လုပ်ခြင်း အတွက် လုပ်ကိုင်ခဲ့ရသည့် အလုပ်ချိန်နာရီ	
	၁၄.၅ လုပ်သားအင်အားအပြည့်အဝ အသုံးမချနိုင်မှုနှင့် ကိုယ်တိုင် စားသုံးရန်အတွက် အလုပ်လုပ်ခြင်း	
	အတိုကောက်အသုံးအနှုန်းများ	၁၅၉
နောက်ဆက်တွဲ	၁ အသေးစိတ်ဇယားစာရင်းများ	
	၂ အိမ်ထောင်စုစာရင်းစဉ်မေးခွန်းလွှာ	
	၃ စစ်တမ်းမေးခွန်းလွှာ	

ဇယားများ

စဉ်	ဇယားအမှတ်	ဇယားများ	စာမျက်နှာ
၁	၁	နမူနာစာရင်းကောက်ကွက် ခွဲဝေခြင်း	၂၆
၂	၂	၂၀၁၄ ခုနှစ်၊ မြန်မာနိုင်ငံလူဦးရေနှင့် အိမ်အကြောင်းအရာ သန်းခေါင်စာရင်း၏ ပဏာမရလဒ်များဖြစ်သည့် တိုင်းဒေသကြီး၊ ပြည်နယ်နှင့် မြို့ပြ၊ ကျေးလက်အလွှာများအလိုက် ပုဂ္ဂလိက အိမ်ထောင်စုများ၏ ပျံ့နှံ့မှု	၃၂
၃	၃	လုပ်သားဈေးကွက်ကို စောင့်ကြည့်စစ်ဆေးရန်အတွက် အဓိက အညွှန်းကိန်းများ၏ နှိုင်းယှဉ်စံမှားယွင်းမှု	၃၆-၃၇
၄	၄	လုပ်သားဈေးကွက်ကို စောင့်ကြည့် စစ်ဆေးရန်အတွက် အဓိက အညွှန်းကိန်းများ၏ နှိုင်းယှဉ်စံမှားယွင်းမှု	၃၈
၅	၅	ခန့်မှန်းခြေအိမ်ထောင်စုအရေအတွက် ခန့်မှန်းလူဦးရေ၊ ပျမ်းမျှ အိမ်ထောင်စု အရွယ်အစားနှင့် ကျား၊ မ အချိုး (၂၀၁၅ ခုနှစ်၊ ဇန်နဝါရီလမှ မတ်လအတွင်း)	၄၀
၆	၆	အသက်အုပ်စုအလိုက် လူဦးရေပျံ့နှံ့မှုရာခိုင်နှုန်း	၄၅
၇	၇	မိခင်အချိုး	၄၆
၈	၈	အိမ်ထောင်ရေး အခြေအနေအလိုက် အလုပ်လုပ်ကိုင်သည့် အသက် အပိုင်းအခြားရှိ လူဦးရေပျံ့နှံ့မှု (ရာခိုင်နှုန်း)	၄၇
၉	၉	မသန်စွမ်းသည့် လူဦးရေ (ရာခိုင်နှုန်း)	၄၉
၁၀	၁၀	ခက်ခဲမှုအဆင့်အလိုက် မသန်စွမ်းသည့် လူဦးရေပျံ့နှံ့မှု (ရာခိုင်နှုန်း)	၄၉
၁၁	၁၁	နေထိုင်သည့်အဆောက်အအုံ၏ ပိုင်ဆိုင်မှု အခြေအနေအလိုက် လူဦးရေပျံ့နှံ့မှုရာခိုင်နှုန်း	၅၀
၁၂	၁၂	နေအိမ်နံရံအတွက် အသုံးပြုသည့် ပစ္စည်းအမျိုးအစားအလိုက် အိမ်ထောင်စုများပျံ့နှံ့မှု (ရာခိုင်နှုန်း)	၅၁
၁၃	၁၃	အိမ်အမိုးအတွက် အသုံးပြုသည့်ပစ္စည်း အမျိုးအစားအလိုက် အိမ်ထောင်စုများပျံ့နှံ့မှု (ရာခိုင်နှုန်း)	၅၁

စဉ်	ဇယား အမှတ်	ဇယားများ	စာမျက်နှာ
၁၄	၁၄	မြေယာပိုင်ဆိုင်မှု အရွယ်အစားအလိုက် အိမ်ထောင်စုများ ပျံ့နှံ့မှု (ရာခိုင်နှုန်း)	၅၂
၁၅	၁၅	စုစုပေါင်း စိုက်ပျိုးမြေ ဧရိယာအလိုက် စိုက်ပျိုးလုပ်ကိုင်သည့် အိမ်ထောင်စုများ၏ ပျံ့နှံ့မှု (ရာခိုင်နှုန်း)	၅၂
၁၆	၁၆	ဝင်ငွေရရှိမှုအရင်းအမြစ်အလိုက် အိမ်ထောင်စုရာခိုင်နှုန်း	၅၃
၁၇	၁၇	အသက် ၁၅ နှစ်နှင့်အထက် စာမတတ်သည့် အိမ်ထောင်စုဝင်/ အမျိုးသမီးအိမ်ထောင်စုဝင်ရှိသည့် အိမ်ထောင်စုများ (ရာခိုင်နှုန်း)	၅၅
၁၈	၁၈	အသက် ၅ နှစ်နှင့်အထက် စာတတ်မြောက်သူများ (ရာခိုင်နှုန်း)	၅၅
၁၉	၁၉	ပညာရေးအဆင့်အလိုက်ရှိ လူဦးရေ (ရာခိုင်နှုန်း)	၅၇
၂၀	၂၀	အလုပ်လုပ်ကိုင်နိုင်သောအသက်အပိုင်းအခြားရှိ လူဦးရေတွင်အထက် တန်းပညာအဆင့်အထက်ရှိသော လူဦးရေပါဝင်မှု (ရာခိုင်နှုန်း)	၅၈
၂၁	၂၁	အသက်အုပ်စုအလိုက် ကျောင်းသင်ပညာရေးစနစ် ပြင်ပတွင် သင်တန်းတက်ရောက်သူများ (ရာခိုင်နှုန်း)	၆၀
၂၂	၂၂	လုပ်သားအင်အားအခြေအနေအလိုက် အသက် ၁၅ နှစ်နှင့်အထက် လူဦးရေပျံ့နှံ့မှု (ရာခိုင်နှုန်း)	၆၃
၂၃	၂၃	ပြည်ထောင်စုနယ်မြေတိုင်းဒေသကြီး၊ပြည်နယ်နှင့် လုပ်သားအင်အား အခြေအနေအလိုက် အသက် ၁၅ နှစ်နှင့်အထက်လူဦးရေ (ရာခိုင်နှုန်း)	၆၅-၆၆
၂၄	၂၄	လုပ်သားအင်အားအခြေအနေအလိုက် အသက် ၁၅ နှစ်နှင့်အထက် လူဦးရေ (ရာခိုင်နှုန်း)	၆၇
၂၅	၂၅	လုပ်သားအင်အားအခြေအနေအလိုက် အသက် ၁၅ နှစ်နှင့်အထက် လူဦးရေပျံ့နှံ့မှု (ရာခိုင်နှုန်း)	၆၉
၂၆	၂၆	လွန်ခဲ့သောနှစ်အတွင်း ကျောင်းပညာရေးစနစ် ပြင်ပဖြစ်သော အသက်မွေးဝမ်းကျောင်းသင်တန်းတွင် တက်ရောက်နေသော အသက် ၁၅ နှစ်နှင့်အထက် လူဦးရေပျံ့နှံ့မှု (ရာခိုင်နှုန်း)	၇၀

စဉ်	ဇယားအမှတ်	ဇယားများ	စာမျက်နှာ
၂၇	၂၇	လုပ်သားအင်အားအခြေအနေနှင့် တစ်ဦးချင်းပျမ်းမျှ လစဉ်အသုံးစရိတ် (MPCE) ၏ ဆယ်ကိန်းအုပ်စုအလိုက် အသက် ၁၅ နှစ်နှင့်အထက် လူဦးရေ ပုံနှံမှုရာခိုင်နှုန်း	၇၁
၂၈	၂၈	အိမ်ထောင်စုမြေယာပိုင်ဆိုင်မှု အခြေအနေအလိုက် အသက် ၁၅ နှစ်နှင့်အထက် လူဦးရေ ပုံနှံမှု (ရာခိုင်နှုန်း)	၇၂
၂၉	၂၉	လုပ်သားအင်အားအခြေအနေနှင့် မသန်စွမ်းမှု အခြေအနေအလိုက် အသက် ၁၅ နှစ်နှင့်အထက် လူဦးရေ(ရာခိုင်နှုန်း)	၇၃
၃၀	၃၀	အဓိက အကြောင်းအရင်းအလိုက် လုပ်သားအင်အားတွင် မပါဝင်သူများ၏ ပုံနှံမှုရာခိုင်နှုန်း	၇၄
၃၁	၃၁	အသက်အုပ်စုအလိုက် အသက် ၁၅ နှစ်နှင့်အထက် အလုပ်လက်ရှိ ဦးရေ၏ ပုံနှံမှု(ရာခိုင်နှုန်း)	၇၆
၃၂	၃၂	အသက်အုပ်စုအလိုက် အလုပ်လုပ်ကိုင်နိုင်သော အသက်အပိုင်းအခြားရှိ အလုပ်လက်ရှိနှုန်း	၇၈
၃၃	၃၃	လွန်ခဲ့သောနှစ်အတွင်း အလုပ်ချိန်အများဆုံး လုပ်ကိုင်ခဲ့သော အလုပ်နှင့် လက်ရှိလုပ်ကိုင်နေသော အဓိကအလုပ်၊ ဒုတိယအလုပ်တို့ကို လုပ်ကိုင်နေသူများ၏ လုပ်ငန်းကဏ္ဍအလိုက် အသက် ၁၅ နှစ်နှင့်အထက် လူဦးရေပုံနှံမှုရာခိုင်နှုန်း	၈၀
၃၄	၃၄	လွန်ခဲ့သောနှစ်အတွင်း အလုပ်ချိန်အများဆုံးလုပ်ကိုင်ခဲ့သော အလုပ်နှင့် လက်ရှိလုပ်ကိုင်နေသော အဓိကအလုပ်၊ ဒုတိယအလုပ်တို့ကို လုပ်ကိုင်နေသူများ၏ အဓိကအလုပ်အကိုင်အုပ်စုအလိုက် အသက် ၁၅ နှစ်နှင့်အထက် အလုပ်လုပ်ကိုင်နေသူများ၏ လူဦးရေပုံနှံမှု (ရာခိုင်နှုန်း)	၈၁-၈၂
၃၅	၃၅	အလုပ်အကိုင်အခြေအနေအလိုက် အသက် ၁၅ နှစ်နှင့်အထက် အလုပ်လက်ရှိ လူဦးရေ ပုံနှံမှုနှုန်း	၈၃-၈၄
၃၆	၃၆	ပညာရေးအဆင့်အလိုက် အသက် ၁၅ နှစ်နှင့်အထက် အလုပ်လက်ရှိ လူဦးရေပုံနှံမှု ရာခိုင်နှုန်း	၈၅

စဉ်	ဇယား အမှတ်	ဇယားများ	စာမျက်နှာ
၃၇	၃၇	ပိုင်ဆိုင်မှုအမျိုးအစားအလိုက် အသက် ၁၅ နှစ်နှင့်အထက် အလုပ်လုပ်ကိုင်နေသူများ၏ လူဦးရေ ပျံ့နှံ့မှုရာခိုင်နှုန်း	၈၆
၃၈	၃၈	အသက် ၁၅ နှစ်နှင့်အထက် အလုပ်လုပ်ကိုင်သူများ လုပ်ကိုင်နေသည့် အလုပ်ဌာန အရွယ်အစားအလိုက် လူဦးရေပျံ့နှံ့မှု (ရာခိုင်နှုန်း)	၈၇
၃၉	၃၉	အဓိကအလုပ်တွင် လုပ်ကိုင်နေသည့် လုပ်သက်ကာလအလိုက် အသက် ၁၅ နှစ်နှင့်အထက် အလုပ်လက်ရှိလူဦးရေပျံ့နှံ့မှု (ရာခိုင်နှုန်း)	၈၈
၄၀	၄၀	အလုပ်နေရာအလိုက် အသက် ၁၅ နှစ်နှင့်အထက် အလုပ်လုပ်သူ လူဦးရေပျံ့နှံ့မှု (ရာခိုင်နှုန်း)	၈၉
၄၁	၄၁	အလုပ်အကိုင်အခြေအနေအလိုက် အဓိကအလုပ်နှင့် အခြားအလုပ်များကို လုပ်ကိုင်သည့် အသက် ၁၅ နှစ်နှင့်အထက် လူတစ်ဦးတစ်ပတ် ပျမ်းမျှ အလုပ်လုပ်ချိန်	၉၀
၄၂	၄၂	အသက်၁၅နှစ်နှင့်အထက် အလုပ်လုပ်သူများ၏ အဓိကအလုပ်နှင့် အခြားအလုပ်များ၏ ပျမ်းမျှအလုပ်ချိန်နာရီ	၉၁
၄၃	၄၃	အသက် ၁၅ နှစ်နှင့်အထက် အလုပ်လုပ်သူများ၏ တစ်ပတ်အတွင်း ပုံမှန် အလုပ်ချိန်နာရီအုပ်စုအလိုက် ပျံ့နှံ့မှု ရာခိုင်နှုန်း	၉၂
၄၄	၄၄	အဓိကအလုပ်အကိုင်အုပ်စုအလိုက် အသက် ၁၅ နှစ်နှင့်အထက် အလုပ်လုပ်သူများ၏ အဓိကအလုပ်တွင်တစ်ပတ်အတွင်း ပုံမှန်အလုပ်ချိန်အရ ပျံ့နှံ့မှု (ရာခိုင်နှုန်း)	၉၃-၉၄
၄၅	၄၅	အဓိကလုပ်ငန်းကဏ္ဍအလိုက် အသက် ၁၅ နှစ်နှင့်အထက် အလုပ်လုပ်သူများ၏ တစ်ပတ်အတွင်း ပုံမှန်အလုပ်ချိန်အရ ပျံ့နှံ့မှုရာခိုင်နှုန်း	၉၅-၉၆
၄၆	၄၆	လုပ်ခအားပစ္စည်းဖြင့် ရရှိသည့် အလုပ်သမားရာခိုင်နှုန်း	၉၇
၄၇	၄၇	အဓိကအလုပ်မှလုပ်ခရရှိသည့်ကာလအလိုက်အလုပ်သမားရာခိုင်နှုန်း	၉၈
၄၈	၄၈	အဓိကအလုပ်မှ နေ့စဉ်ဝင်ငွေလက်ခံရရှိမှုအလိုက် အသက် ၁၅ နှစ်နှင့်အထက် နေ့စားအလုပ်သမားများ၏ ရာခိုင်နှုန်း	၉၉

စဉ်	ဇယားအမှတ်	ဇယားများ	စာမျက်နှာ
၄၉	၄၉	ပျမ်းမျှလုပ်ခနှုန်း (၀၀၀ ကျပ်)	၁၀၀
၅၀	၅၀	အဓိကအလုပ်မှ လစဉ်ဝင်ငွေနှုန်းထားအလိုက် လစာရရှိသည့် အလုပ်သမား ပျံ့နှံ့မှု ရာခိုင်နှုန်း	၁၀၁
၅၁	၅၁	လုပ်ငန်းကဏ္ဍအလိုက် အသက် ၁၅ နှစ်နှင့်အထက် အလုပ်သမားများ၏ လစဉ်ဝင်ငွေရရှိမှုတွင် ပါဝင်သောအမျိုးအစားများအလိုက် ပျမ်းမျှ လစဉ်ဝင်ငွေ	၁၀၂-၁၀၃
၅၂	၅၂	လုပ်ငန်းကဏ္ဍအလိုက် အလုပ်ရှင်ထံမှ ထောက်ပံ့မှု (သို့မဟုတ်) အခမဲ့ ပစ္စည်းနှင့် ဝန်ဆောင်မှုများရရှိသော အလုပ်သမားများ၏ ရာခိုင်နှုန်း	၁၀၄-၁၀၅
၅၃	၅၃	အလုပ်သမားများ၏ ပျမ်းမျှဝင်ငွေ	၁၀၆
၅၄	၅၄	အဓိကအလုပ်မှ ဝင်ငွေအဆင့်အလိုက် အသက် ၁၅ နှစ်နှင့်အထက် ကိုယ်ပိုင်လုပ်ငန်းလုပ်ကိုင်သူများ၏ ပျံ့နှံ့မှုရာခိုင်နှုန်း	၁၀၇
၅၅	၅၅	လွန်ခဲ့သောနှစ်အတွင်း ကိုယ်ပိုင်လုပ်ငန်းလုပ်ကိုင်သူများ၏ အဓိက အလုပ်မှ လစဉ်ပျမ်းမျှ ဝင်ငွေရရှိမှုနှင့် အလုပ်လုပ်ခဲ့သောလ အရေအတွက်	၁၀၈
၅၆	၅၆	အလုပ်နေရာ မှတ်ပုံတင်ထားမှုအခြေအနေအလိုက် လုပ်ကိုင်နေသည့် အသက် ၁၅ နှစ်နှင့်အထက် လူဦးရေ (ရာခိုင်နှုန်း)	၁၁၀
၅၇	၅၇	အလုပ်အကိုင်ကဏ္ဍနှင့် အခြေအနေအလိုက် အသက် ၁၅ နှစ်နှင့် အထက် အလုပ်လုပ်ကိုင်နေသူ လူဦးရေပျံ့နှံ့မှု (ရာခိုင်နှုန်း)	၁၁၁
၅၈	၅၈	အလုပ်အကိုင်ကဏ္ဍနှင့် အလုပ်အမျိုးအစားအရ အလုပ်အကိုင် အခြေအနေအလိုက် အလုပ်လုပ်ကိုင်နေသူများ၏ ပျံ့နှံ့မှု(ရာခိုင်နှုန်း)	၁၁၂
၅၉	၅၉	အသက်အပိုင်းအခြား၊ ကျား၊ မနှင့် မြို့ပြ၊ ကျေးလက်အလိုက် အလုပ်လက်မဲ့ (ရာခိုင်နှုန်း)	၁၁၅
၆၀	၆၀	ပညာရေးအဆင့်အလိုက် အသက် ၁၅ နှစ်နှင့်အထက် အလုပ်လက်မဲ့ (ရာခိုင်နှုန်း)	၁၁၆

စဉ်	ဇယား အမှတ်	ဇယားများ	စာမျက်နှာ
၆၁	၆၁	တစ်ဝက်တစ်ပျက်အလုပ်လက်မဲ့ အမျိုးအစားအလိုက် အသက် ၁၅ နှစ်နှင့်အထက် လူဦးရေပုံနှံမှု (ရာခိုင်နှုန်း)	၁၁၆-၁၁၇
၆၂	၆၂	အလုပ်ချိန်ဆိုင်ရာ အကြောင်းအရင်းအလိုက် တစ်ဝက်တစ်ပျက် အလုပ်လက်မဲ့ ရာခိုင်နှုန်း	၁၁၇
၆၃	၆၃	အလုပ်ရှာဖွေမှုကြာမြင့်ချိန်အလိုက် အလုပ်လက်မဲ့များ ၏ ပုံနှံမှုနှုန်း	၁၁၈
၆၄	၆၄	နောက်ဆက်တွဲ လုပ်သားဈေးကွက် အခြေအနေအလိုက် ပုံနှံမှု ရာခိုင်နှုန်း	၁၁၈-၁၁၉
၆၅	၆၅	လုပ်သားအင်အား အပြည့်အဝအသုံးမချနိုင်ခြင်းဆိုင်ရာ အညွှန်းကိန်း များ	၁၁၉-၁၂၀
၆၆	၆၆	အဓိကအလုပ်တွင် လုပ်ကိုင်သည့် လုပ်သက်အလိုက် အသက် ၁၅ နှစ် နှင့်အထက် အလုပ်အကိုင်ရှိသူများ၏ ပုံနှံမှု (ရာခိုင်နှုန်း)	၁၂၂
၆၇	၆၇	အသက် ၁၅ နှစ်နှင့်အထက် အလုပ်သမားများအနေဖြင့် အဓိက အလုပ်တွင် လူမှုဖူလုံရေးအကျိုးခံစားခွင့်များရရှိမှု (ရာခိုင်နှုန်း)	၁၂၃
၆၈	၆၈	အသက် ၁၅ နှစ်နှင့်အထက် အလုပ်သမားများ၊ အလုပ်ခန့်ထားမှု ဆိုင်ရာ သဘောတူညီချက် အမျိုးအစားအလိုက် ပုံနှံမှု (ရာခိုင်နှုန်း)	၁၂၅
၆၉	၆၉	သဘောတူစာချုပ်ချုပ်ဆိုမှု သက်တမ်းအလိုက် အသက် ၁၅ နှစ်နှင့် အထက် အလုပ်သမား များ၏ ပုံနှံမှုနှုန်း	၁၂၇
၇၀	၇၀	အကြောင်းပြချက်အလိုက် စာချုပ်သက်တမ်း အကန့်အသတ်ဖြင့် လုပ်ကိုင်နေသော အသက် ၁၅ နှစ်နှင့်အထက် အလုပ်သမားများ၏ ပုံနှံမှုရာခိုင်နှုန်း	၁၂၈
၇၁	၇၁	အသက် ၁၅ နှစ်နှင့်အထက် အလုပ်လက်ရှိများ၏ အလုပ်ရှင်/ အလုပ်သမားအဖွဲ့အစည်းများတွင် ဝင်ရောက်မှု (ရာခိုင်နှုန်း)	၁၂၉
၇၂	၇၂	အလုပ်သမား/ အလုပ်ရှင်အဖွဲ့အစည်းတွင် အဖွဲ့ဝင်အဖြစ် မဝင်သော အလုပ်လက်ရှိများ၏ ပုံနှံမှုရာခိုင်နှုန်း	၁၃၀-၁၃၁

စဉ်	ဇယားအမှတ်	ဇယားများ	စာမျက်နှာ
၇၃	၇၃	အလုပ်အကိုင်အုပ်စုများအလိုက် အသက် ၁၅ နှစ်နှင့်အထက် အလုပ်ကြောင့် ထိခိုက်ဒဏ်ရာရရှိသည့် ပျံ့နှံ့မှု (ရာခိုင်နှုန်း)	၁၃၂
၇၄	၇၄	ထိခိုက်ဒဏ်ရာရရှိမှု အမျိုးအစားအလိုက် လွန်ခဲ့သောတစ်နှစ်အတွင်း ထိခိုက်ဒဏ်ရာရရှိသူ ၁၀၀ ဦးတွင် ပျံ့နှံ့မှု (ရာခိုင်နှုန်း)	၁၃၃
၇၅	၇၅	လုပ်ငန်းကဏ္ဍအလိုက် အသက် ၁၅ နှစ်နှင့်အထက် အလုပ်လုပ်ကိုင်သူ ၁၀၀ ဦးတွင် ထိခိုက်ဒဏ်ရာရရှိမှု (ရာခိုင်နှုန်း)	၁၃၄
၇၆	၇၆	လုပ်ငန်းခွင်ထိခိုက်ဒဏ်ရာရရှိမှုတွင် အပြင်အထန်ဆုံးသော ထိခိုက်ဒဏ်ရာရရှိမှု အမျိုးအစားအလိုက် လွန်ခဲ့သောတစ်နှစ်အတွင်း ထိခိုက်ဒဏ်ရာရရှိခဲ့သော အသက် ၁၅ နှစ်နှင့်အထက် အလုပ်လုပ်ကိုင်နေသူများ၏ ပျံ့နှံ့မှု (ရာခိုင်နှုန်း)	၁၃၅
၇၇	၇၇	မွေးဖွားရာဒေသအလိုက် လူဦးရေ ပျံ့နှံ့မှု (ရာခိုင်နှုန်း)	၁၃၇
၇၈	၇၈	ရည်ညွှန်းကာလအတွင်း အခြားမြို့နယ်မှ ရွှေ့ပြောင်းနေထိုင်သည့် လူဦးရေ (ရာခိုင်နှုန်း)	၁၃၉
၇၉	၇၉	နိုင်ငံတွင်း ရွှေ့ပြောင်းသွားလာခြင်း အကြောင်းအရင်းအလိုက် ရွှေ့ပြောင်းသွားလာနေထိုင်သူများ၏ လူဦးရေပျံ့နှံ့မှု (ရာခိုင်နှုန်း)	၁၄၀
၈၀	၈၀	နိုင်ငံခြားတွင် နေထိုင်သူများ၏ အချို့သော ဝိသေသလက္ခဏာများ	၁၄၂
၈၁	၈၁	နိုင်ငံရပ်ခြားတွင် နေထိုင်သူများရှိသည့် အိမ်ထောင်စုရာခိုင်နှုန်း	၁၄၄
၈၂	၈၂	နိုင်ငံရပ်ခြားတွင် သွားရောက်နေထိုင်ခြင်းအကြောင်းအရင်း ပျံ့နှံ့မှု ရာခိုင်နှုန်း	၁၄၅
၈၃	၈၃	နိုင်ငံအလိုက် နိုင်ငံရပ်ခြားတွင် နေထိုင်သည့် လူဦးရေပျံ့နှံ့မှု ရာခိုင်နှုန်း	၁၄၆
၈၄	၈၄	လွန်ခဲ့သော ရက် ၃၀ အတွင်း အိမ်ထောင်စုအသုံးပြုရန်အတွက် ကုန်ပစ္စည်းထုတ်လုပ်သူများ၏ ပါဝင်မှု (ရာခိုင်နှုန်း)	၁၄၈-၁၄၉

စဉ်	ဇယား အမှတ်	ဇယားများ	စာမျက်နှာ
၈၅	၈၅	လုပ်သားအင်အားအခြေအနေအလိုက် လွန်ခဲ့သော ၃၀ ရက်အတွင်း အိမ်ထောင်စုသုံးစွဲရန်အတွက် ကုန်ပစ္စည်းထုတ်လုပ်သည့် လူဦးရေ၏ ပျံ့နှံ့မှုရာခိုင်နှုန်း (အသက် ၁၅ နှစ်နှင့်အထက်)	၁၅၂
၈၆	၈၆	လွန်ခဲ့သော ၃၀ ရက်အတွင်း အသက် ၁၅ နှစ်နှင့်အထက် အိမ်ထောင်စု သုံးစွဲရန်အတွက် ကုန်ပစ္စည်းများထုတ်လုပ်ရန် ပျမ်းမျှ ကုန်ဆုံးသည့် နာရီ	၁၅၃
၈၇	၈၇	အသက် ၁၅ နှစ်နှင့်အထက် လူဦးရေ၏ လွန်ခဲ့သော ၃၀ ရက်အတွင်း ကိုယ်တိုင်သုံးစွဲရန်အတွက် ကုန်ပစ္စည်းများထုတ်လုပ်ရန် လုပ်ကိုင် ခဲ့ရသည့် ပျမ်းမျှကုန်ဆုံးသည့်နာရီ	၁၅၄
၈၈	၈၈	အသက် ၁၅ နှစ်နှင့်အထက် လူဦးရေ၏ လွန်ခဲ့သော ၃၀ ရက်အတွင်း အိမ်ထောင်စုသုံးစွဲရန်အတွက် ကုန်ပစ္စည်းများထုတ်လုပ်ရန် ပျမ်းမျှ ကုန်ဆုံးသည့်နာရီ	၁၅၅
၈၉	၈၉	လုပ်သားအင်အားအခြေအနေအလိုက် လွန်ခဲ့သော ၃၀ ရက်အတွင်း အိမ်ထောင်စုသုံးစွဲရန်အတွက် အသက် ၁၅ နှစ်နှင့်အထက် လူဦးရေ၏ ဆောင်ရွက်ခဲ့သော ပါဝင်မှုရာခိုင်နှုန်း	၁၅၇
၉၀	၉၀	လုပ်သားအင်အားအခြေအနေအလိုက် လွန်ခဲ့သော ၃၀ ရက်အတွင်း အသက် ၁၅ နှစ်နှင့်အထက် လူဦးရေ၏ အိမ်ထောင်စုသုံးစွဲရန် အတွက် ကုန်ပစ္စည်းများ ထုတ်လုပ်ရန်ပျမ်းမျှ ကုန်ဆုံးသည့်နာရီ	၁၅၈

ပုံများ

စဉ်	ပုံအမှတ်	ပုံများ	စာမျက်နှာ
၁	၁	စစ်တမ်းကောက်ယူရေးအဖွဲ့၏ ဖွဲ့စည်းပုံ	၁၀
၂	၂	သမရိုးကျမဟုတ်သော အလုပ်အကိုင်ဆိုင်ရာ အယူအဆ	၁၉
၃	၃	တုံ့ပြန်မှုမရှိသောအချက်အလက်များ	၃၅
၄	၄	မြို့ပြနှင့် ကျေးလက်၏ လူဦးရေပုံနှံမှု	၄၁
၅	၅	အိမ်ထောင်စုအရွယ်အစားအလိုက် အိမ်ထောင်စုပုံနှံမှု	၄၂
၆	၆	ပြည်ထောင်စုနယ်မြေ၊ တိုင်းဒေသကြီး၊ ပြည်နယ်အလိုက် ကျား၊ မ အချိုး	၄၃
၇	၇	ကျား၊ မ ဦးရေ ပုံနှံမှု	၄၄
၈	၈	အသက်အုပ်စုအလိုက် လူဦးရေ ဖွဲ့စည်းမှု	၄၄
၉	၉	အသက်အုပ်စုနှင့် အိမ်ထောင်ရေးအခြေအနေများ၏ လူဦးရေပုံနှံမှု	၄၇
၁၀	၁၀	အသက် ၅ နှစ်နှင့်အထက် လူဦးရေ၏ စာတတ်မြောက်မှု ရာခိုင်နှုန်း	၅၆
၁၁	၁၁	လေ့လာမှုနယ်ပယ်အလိုက် လူဦးရေပုံနှံမှု ရာခိုင်နှုန်း	၅၉
၁၂	၁၂	ကျား၊ မအလိုက် အလုပ်လုပ်ကိုင်နိုင်သည့် အသက်အပိုင်းအခြားရှိ လူဦးရေ ပုံနှံမှု	၆၁
၁၃	၁၃	ဒေသအလိုက် အလုပ်လုပ်ကိုင်နိုင်သည့် အသက်အပိုင်းအခြားရှိ လူဦးရေပုံနှံမှု	၆၁
၁၄	၁၄	လုပ်သားအင်အားတွင် ပါဝင်မှု (ကျား၊ မ)	၆၃
၁၅	၁၅	လုပ်သားအင်အားတွင်ပါဝင်မှု (နယ်ပယ်အလိုက်)	၆၃
၁၆	၁၆	လုပ်သားအင်အားအခြေအနေများအလိုက် ကျား၊ မ အချိုးအစား	၆၄
၁၇	၁၇	ကျား၊ မ နှင့် အသက်အလိုက် လုပ်သားအင်အားပါဝင်မှုနှုန်း	၆၈
၁၈	၁၈	လုပ်ငန်းကဏ္ဍအလိုက် အလုပ်လက်ရှိများ၏ ပုံနှံမှု	၇၆
၁၉	၁၉	ကျား၊မနှင့် အသက် ၁၅ နှစ်နှင့်အထက် အလုပ်လက်ရှိ လူဦးရေပုံနှံမှု	၇၇
၂၀	၂၀	နေ့စားအလုပ်သမားနှင့် အလုပ်သမားများအတွက် ပျမ်းမျှနေ့စဉ် ဝင်ငွေ	၉၈

စဉ်	ပုံ အမှတ်	ပုံများ	စာမျက်နှာ
၂၁	၂၁	လုပ်သားအင်အားအခြေအနေပြပုံ	၁၁၄
၂၂	၂၂	သဘောတူစာချုပ်အမျိုးအစားအလိုက် အလုပ်သမားများ၏ ပုံနှံမှု ရာခိုင်နှုန်း	၁၂၄
၂၃	၂၃	အလုပ်သမားများ၏ အချိန်ကာလအကန့်အသတ်ဖြင့် သဘောတူ စာချုပ် ချုပ်ဆိုမှုရာခိုင်နှုန်း	၁၂၆
၂၄	၂၄	ကိုယ်တိုင်စားသုံးရန် ထုတ်လုပ်သူပါဝင်မှုရာခိုင်နှုန်း(အလုပ်လုပ်ကိုင် နိုင်သော အသက်အပိုင်းအခြားရှိ လူဦးရေ)	၁၅၀
၂၅	၂၅	ကိုယ်တိုင်အသုံးပြုရန် ထုတ်လုပ်သူပါဝင်မှုရာခိုင်နှုန်း (အလုပ်လုပ် ကိုင်နိုင်သော အသက်အပိုင်းအခြားရှိ လူဦးရေ)	၁၅၁

၂၀၁၅ ခုနှစ်၊ လုပ်သားအင်အား၊ ကလေးလုပ်သားနှင့် ကျောင်းအပြီး လုပ်ငန်းခွင်ဝင်ရောက်မှု
အကူးအပြောင်းဆန်းစစ်ခြင်းစစ်တမ်းမှ ခန့်မှန်းမှုများ

စဉ်	သွင်ပြင်လက္ခဏာများ	ယူနစ်	စုစုပေါင်း	ကျား	မ
၁	လူဦးရေ(အိမ်ထောင်စုများသာ)				
	စုစုပေါင်း	အရေအတွက်	၄၇,၉၃၀,၀၄၆	၂၂,၅၅၄,၅၉၈	၂၅,၃၇၅,၄၄၈
	မြို့ပြ	အရေအတွက်	၁၃,၈၃၉,၈၅၄	၆,၄၂၂,၃၇၅	၇,၄၁၇,၄၇၉
	ကျေးလက်	အရေအတွက်	၃၄,၀၉၀,၁၉၂	၁၆,၁၃၂,၂၂၃	၁၇,၉၅၇,၉၆၉
၂	အသက်အုပ်စုအလိုက် ဦးရေ				
	၀-၁၄	အရေအတွက်	၁၃,၉၉၅,၃၈၄	၇,၀၀၀,၇၄၁	၆,၉၉၄,၆၄၃
	၁၅-၆၄	အရေအတွက်	၃၁,၁၂၆,၅၃၄	၁၄,၄၀၈,၆၉၉	၁၆,၇၁၇,၈၃၅
	၆၅+	အရေအတွက်	၂,၈၀၈,၁၂၈	၁,၁၄၅,၁၅၈	၁,၆၆၂,၉၇၀
၃(က)	အလုပ်လုပ်ကိုင်နိုင်သည့် အသက် အပိုင်းအခြားရှိ ဦးရေ (အသက် ၁၅ နှစ်နှင့်အထက်)				
	စုစုပေါင်း	အရေအတွက်	၃၃,၉၃၄,၆၆၂	၁၅,၅၅၃,၈၅၆	၁၈,၃၈၀,၈၀၅
	မြို့ပြ	အရေအတွက်	၁၀,၃၉၉,၃၃၂	၄,၆၈၆,၄၄၅	၅,၇၁၂,၈၈၇
	ကျေးလက်	အရေအတွက်	၂၃,၅၃၅,၃၃၀	၁၀,၈၆၇,၄၁၁	၁၂,၆၆၇,၉၁၈
၃(ခ)	အလုပ်လုပ်ကိုင်နိုင်သည့် အသက် အပိုင်းအခြားရှိ ဦးရေ (အသက် ၁၀ နှစ်နှင့်အထက်)				
	စုစုပေါင်း	အရေအတွက်	၃၈,၇၉၂,၆၂၅	၁၇,၉၄၉,၀၈၈	၂၀,၈၄၃,၅၃၇
	မြို့ပြ	အရေအတွက်	၁၁,၆၅၉,၄၆၅	၅,၃၁၇,၁၅၃	၆,၃၄၂,၃၁၂
	ကျေးလက်	အရေအတွက်	၂၇,၁၃၃,၁၆၀	၁၂,၆၃၁,၉၃၅	၁၄,၅၀၁,၂၂၅
၄	လူငယ်ဦးရေ (အသက် ၁၅-၂၉)				
	စုစုပေါင်း	အရေအတွက်	၁၂,၀၁၇,၈၇၀	၅,၆၂၄,၃၀၃	၆,၃၉၃,၅၆၇
	မြို့ပြ	အရေအတွက်	၃,၇၀၇,၃၉၀	၁,၇၃၉,၁၂၈	၁,၉၆၈,၂၆၃
	ကျေးလက်	အရေအတွက်	၈,၃၁၀,၄၈၀	၃,၈၈၅,၁၇၅	၄,၄၂၅,၃၀၄
	လူငယ်ဦးရေ (အသက် ၁၅-၂၄)				
	စုစုပေါင်း	အရေအတွက်	၈,၁၈၂,၈၆၆	၃,၈၅၀,၀၁၃	၄,၃၃၂,၈၅၃
	မြို့ပြ	အရေအတွက်	၂,၅၃၁,၇၁၉	၁,၁၉၆,၃၉၄	၁,၃၃၅,၃၂၅
	ကျေးလက်	အရေအတွက်	၅,၆၅၁,၁၄၇	၂,၆၅၃,၆၁၉	၂,၉၉၇,၅၂၉

စဉ်	သွင်ပြင်လက္ခဏာများ	ယူနစ်	စုစုပေါင်း	ကျား	မ
၅	ကလေး (အသက် ၅-၁၇)				
	စုစုပေါင်း	အရေအတွက်	၁၂,၁၄၆,၄၆၃	၆,၀၁၀,၄၅၉	၆,၁၃၆,၀၀၄
	မြို့ပြ	အရေအတွက်	၃,၁၂၂,၂၁၈	၁,၅၅၉,၁၆၂	၁,၅၆၃,၀၅၇
	ကျေးလက်	အရေအတွက်	၉,၀၂၄,၂၄၅	၄,၄၅၁,၂၉၇	၄,၅၇၂,၉၄၇
၆	မှီခိုမှုအမျိုး				
	စုစုပေါင်းမှီခိုမှုအမျိုး	ရာခိုင်နှုန်း	၅၃.၉၈	x	x
	ကလေးမှီခိုမှုအမျိုး	ရာခိုင်နှုန်း	၄၄.၉၆	x	x
	သက်ကြီးမှီခိုမှုအမျိုး	ရာခိုင်နှုန်း	၉.၀၂	x	x
၇	ပျမ်းမျှ အိမ်ထောင်စု အရွယ်အစား				
	စုစုပေါင်း	အရေအတွက်	၄.၄၁	x	x
	မြို့ပြ	အရေအတွက်	၄.၅၄	x	x
	ကျေးလက်	အရေအတွက်	၄.၃၅	x	x
၈	အသက် ၅ နှစ်နှင့်အထက် မသန်စွမ်းဦးရေ				
	မသန်စွမ်းမှုပုံစံတစ်ခုခု	ရာခိုင်နှုန်း	၇.၇	၆.၉	၈.၄
	အမြင်အာရုံ	ရာခိုင်နှုန်း	၅.၇	၅.၀	၆.၃
	အကြားအာရုံ	ရာခိုင်နှုန်း	၂.၀	၁.၈	၂.၂
	လမ်းလျှောက်လှေကားတက်	ရာခိုင်နှုန်း	၃.၄	၂.၈	၃.၉
	မှတ်ဉာဏ်(သို့) အာရုံစူးစိုက်နိုင်မှု	ရာခိုင်နှုန်း	၁.၇	၁.၄	၁.၉
	မိမိကိုယ်မိမိဆောင်ရွက်ရန် ကိစ္စများ	ရာခိုင်နှုန်း	၁.၃	၁.၁	၁.၄
	ရုပ်ပိုင်း၊ စိတ်ပိုင်း (သို့) စိတ်ခံစားမှုဆိုင်ရာ ကျန်းမာရေးအခြေအနေ	ရာခိုင်နှုန်း	၀.၉	၀.၉	၀.၉

စဉ်	သွင်ပြင်လက္ခဏာများ	ယူနစ်	စုစုပေါင်း	ကျား	မ
၉(က)	အသက် ၁၅ နှစ်နှင့်အထက် အလုပ်လက်ရှိနှင့် လူဦးရေတွင် အလုပ်လုပ်သူပါဝင်မှုအချိုး				
	စုစုပေါင်း	အရေအတွက်	၂၁,၇၉၁,၃၃၅	၁၂,၃၉၁,၃၉၅	၉,၃၉၉,၉၄၀
		ရာခိုင်နှုန်း	၆၄.၂	၇၉.၇	၅၁.၁
	မြို့ပြ	အရေအတွက်	၆,၁၇၁,၁၂၇	၃,၅၂၈,၉၅၅	၂,၆၄၂,၁၇၂
		ရာခိုင်နှုန်း	၅၉.၃	၇၅.၃	၄၆.၂
	ကျေးလက်	အရေအတွက်	၁၅,၆၂၀,၂၀၇	၈,၈၆၂,၄၃၉	၆,၇၅၇,၇၆၈
ရာခိုင်နှုန်း		၆၆.၄	၈၁.၆	၅၃.၃	
၉(ခ)	အသက် ၁၀ နှစ်နှင့်အထက် အလုပ်လက်ရှိနှင့် လူဦးရေတွင် အလုပ်လုပ်သူပါဝင်မှုအချိုး				
	စုစုပေါင်း	အရေအတွက်	၂၂,၀၉၇,၀၄၅	၁၂,၅၄၅,၂၁၂	၉,၅၅၁,၈၃၃
		ရာခိုင်နှုန်း	၅၇.၀	၆၉.၉	၄၅.၈
	မြို့ပြ	အရေအတွက်	၆,၂၃၂,၂၂၄	၃,၅၆၀,၉၀၄	၂,၆၇၁,၃၂၀
		ရာခိုင်နှုန်း	၅၃.၅	၆၇.၀	၄၂.၁
	ကျေးလက်	အရေအတွက်	၁၅,၈၆၄,၈၂၁	၈,၉၈၄,၃၀၈	၆,၈၈၀,၅၁၃
ရာခိုင်နှုန်း		၅၈.၅	၇၁.၁	၄၇.၄	
၁၀	လုပ်အားအင်အားကို အပြည့်အဝ အသုံးမချနိုင်ခြင်း				
	LU1: အလုပ်လက်မဲ့ဦးရေ				
	စုစုပေါင်း	အရေအတွက်	၁၆၈,၄၆၂	၈၃,၁၀၀	၈၅,၃၆၂
		ရာခိုင်နှုန်း	၀.၈	၀.၇	၀.၉
	မြို့ပြ	အရေအတွက်	၈၇,၄၉၇	၄၁,၈၅၄	၄၅,၆၄၃
		ရာခိုင်နှုန်း	၁.၄	၁.၂	၁.၇
	ကျေးလက်	အရေအတွက်	၈၀,၉၆၅	၄၁,၂၄၇	၃၉,၇၁၉
		ရာခိုင်နှုန်း	၀.၅	၀.၅	၀.၆
	LU2: တစ်ဝက်တစ်ပျက်အလုပ်လက်မဲ့နှင့် အလုပ်လက်မဲ့ပေါင်းခြင်း				
	စုစုပေါင်း	အရေအတွက်	၁,၃၃၀,၈၇၁	၆၉၄,၉၇၂	၆၃၅,၈၉၉
		ရာခိုင်နှုန်း	၆.၁	၅.၆	၆.၇
	မြို့ပြ	အရေအတွက်	၃၇၅,၅၄၀	၂၀၀,၃၅၆	၁၇၅,၁၈၃
ရာခိုင်နှုန်း		၆.၀	၅.၆	၆.၅	

စဉ်	သွင်ပြင်လက္ခဏာများ	ယူနစ်	စုစုပေါင်း	ကျား	မ	
	ကျေးလက်	အရေအတွက်	၉၅၅,၃၃၁	၄၉၄,၆၁၆	၄၆၀,၇၁၅	
		ရာခိုင်နှုန်း	၆.၁	၅.၆	၆.၈	
	LU3: အလုပ်လက်မဲ့နှင့် အလားအလာရှိသော လုပ်သားအင်အားပေါင်းခြင်း					
	စုစုပေါင်း	အရေအတွက်	၃၇၈,၁၀၇	၁၄၄,၃၆၄	၂၃၃,၇၄၃	
		ရာခိုင်နှုန်း	၁.၇	၁.၂	၂.၄	
	မြို့ပြ	အရေအတွက်	၁၅၉,၈၈၁	၆၃,၀၅၇	၉၆,၈၂၄	
		ရာခိုင်နှုန်း	၂.၅	၁.၈	၃.၅	
	ကျေးလက်	အရေအတွက်	၂၁၈,၂၂၆	၈၁,၃၀၇	၁၃၆,၉၁၉	
		ရာခိုင်နှုန်း	၁.၄	၀.၉	၂.၀	
	LU4: လုပ်သားအင်အားကို အပြည့်အဝ အသုံးမချနိုင်ခြင်း စုစုပေါင်း					
စုစုပေါင်း	အရေအတွက်	၁,၅၄၀,၅၁၆	၇၅၆,၂၃၆	၇၈၄,၂၈၀		
	ရာခိုင်နှုန်း	၆.၉	၆.၀	၈.၁		
မြို့ပြ	အရေအတွက်	၄၄၇,၉၂၄	၂၂၁,၅၆၀	၂၂၆,၃၆၄		
	ရာခိုင်နှုန်း	၇.၁	၆.၂	၈.၃		
ကျေးလက်	အရေအတွက်	၁,၀၉၂,၅၉၂	၅၃၄,၆၇၆	၅၅၇,၉၁၆		
	ရာခိုင်နှုန်း	၆.၉	၆.၀	၈.၁		
၁၁	အသက် ၁၅ နှစ်နှင့်အထက် လုပ်သားအင်အား					
	စုစုပေါင်း	အရေအတွက်	၂၁,၉၅၉,၇၉၇	၁၂,၄၇၄,၄၉၅	၉,၄၈၅,၃၀၂	
		ရာခိုင်နှုန်း	၆၄.၇	၈၀.၂	၅၁.၆	
	မြို့ပြ	အရေအတွက်	၆,၂၅၈,၆၂၄	၃,၅၇၀,၈၀၉	၂,၆၈၇,၈၁၆	
		ရာခိုင်နှုန်း	၆၀.၂	၇၆.၂	၄၇.၀	
	ကျေးလက်	အရေအတွက်	၁၅,၇၀၁,၁၇၃	၈,၉၀၃,၆၈၆	၆,၇၉၇,၄၈၆	
ရာခိုင်နှုန်း		၆၆.၇	၈၁.၉	၅၃.၇		
၁၂	အသက် ၁၅ နှစ်နှင့်အထက် လုပ်သားအင်အားပြင်ပတွင် ရောက်ရှိနေသူ					
	စုစုပေါင်း	အရေအတွက်	၁၁,၉၇၄,၈၆၅	၃,၀၇၉,၃၆၂	၈,၈၉၅,၅၀၃	
		ရာခိုင်နှုန်း	၃၅.၃	၁၉.၈	၄၈.၄	
	မြို့ပြ	အရေအတွက်	၄,၁၄၀,၇၀၈	၁,၁၁၅,၆၃၆	၃,၀၂၅,၀၇၁	
		ရာခိုင်နှုန်း	၃၉.၈	၂၃.၈	၅၃.၀	

စဉ်	သွင်ပြင်လက္ခဏာများ	ယူနစ်	စုစုပေါင်း	ကျား	မ
	ကျေးလက်	အရေအတွက်	၇,၈၃၄,၁၅၇	၁,၉၆၃,၇၂၅	၅,၈၇၀,၄၃၂
		ရာခိုင်နှုန်း	၃၃.၃	၁၈.၁	၄၆.၃
၁၃	လုပ်သားအင်အားပြင်ပတွင် ရောက်ရှိနေရသည့် အကြောင်းအရင်း				
	အချိန်ပြည့်ကျောင်း/သင်တန်း တက်ရောက်ခြင်း	ရာခိုင်နှုန်း	၁၅.၁	၂၇.၄	၁၀.၉
	အိမ်မှုကိစ္စ/အိမ်ထောင်တာဝန်	ရာခိုင်နှုန်း	၅၁.၁	၁၃.၉	၆၃.၉
	နာမကျန်း၊ ထိခိုက်ဒဏ်ရာ၊ မသန်စွမ်း	ရာခိုင်နှုန်း	၈.၀	၁၅.၂	၅.၆
	အငြိမ်းစား၊ အသက်ကြီးရင့်	ရာခိုင်နှုန်း	၁၉.၉	၃၀.၂	၁၆.၃
	ရာသီချိန်ပြင်ပ	ရာခိုင်နှုန်း	၂.၅	၅.၃	၁.၆
	လက်မခံနိုင်သည့်လုပ်ငန်းခွင် အခြေအနေ	ရာခိုင်နှုန်း	၂.၁	၅.၃	၁.၀
	မိသားစုစားဝတ်နေရေးအတွက် လယ်ယာ/ငါးဖမ်းလုပ်ငန်းများ တွင် ရှိနေခြင်း	ရာခိုင်နှုန်း	၀.၆	၁.၄	၀.၃
	အခြား	ရာခိုင်နှုန်း	၀.၇	၁.၃	၀.၅
၁၄(က)	အလုပ်အကိုင်အခြေအနေအလိုက် ဦးရေ (အသက် ၁၅ နှစ်နှင့်အထက်)				
	အလုပ်သမား	အရေအတွက်	၈,၃၉၀,၄၄၁	၄,၈၈၇,၉၁၈	၃,၅၀၂,၅၂၃
		ရာခိုင်နှုန်း	၃၈.၅	၃၉.၄	၃၇.၃
	ကိုယ်ပိုင်လုပ်ငန်းလုပ်ကိုင်သူ (self-employed)	အရေအတွက်	၁၃,၄၀၀,၉၄၃	၇,၅၀၃,၅၂၉	၅,၈၉၇,၄၁၄
		ရာခိုင်နှုန်း	၆၁.၅	၆၀.၆	၆၂.၇
	အလုပ်ရှင်	အရေအတွက်	၈၃၂,၅၆၃	၆၆၁,၀၅၃	၁၇၁,၅၁၀
		ရာခိုင်နှုန်း	၃.၈	၅.၃	၁.၈
	ကိုယ်ပိုင်လုပ်ငန်းလုပ်ကိုင်သူ (own-account worker)	အရေအတွက်	၁၀,၀၀၃,၇၁၂	၅,၈၈၉,၆၅၁	၄,၁၁၄,၀၆၁
		ရာခိုင်နှုန်း	၄၅.၉	၄၇.၅	၄၃.၈
	လုပ်ခမရမိသားစုဝင်လုပ်သား	အရေအတွက်	၂,၅၆၄,၆၁၉	၉၅၂,၇၇၃	၁,၆၁၁,၈၄၆
		ရာခိုင်နှုန်း	၁၁.၈	၇.၇	၁၇.၁

စဉ်	သွင်ပြင်လက္ခဏာများ	ယူနစ်	စုစုပေါင်း	ကျား	မ
၁၄(ခ)	အလုပ်အကိုင်အခြေအနေအလိုက် ဦးရေ (အသက် ၁၀ နှစ်နှင့်အထက်)				
	အလုပ်သမား	အရေအတွက်	၈,၅၇၃,၈၄၄	၄,၉၈၀,၆၁၉	၃,၅၉၃,၂၂၅
		ရာခိုင်နှုန်း	၃၈.၈	၃၉.၇	၃၇.၆
	ကိုယ်ပိုင်လုပ်ငန်းလုပ်ကိုင်သူ (self-employed)	အရေအတွက်	၁၃,၅၂၃,၂၀၀	၇,၅၆၄,၅၉၃	၅,၉၅၈,၆၀၈
		ရာခိုင်နှုန်း	၆၁.၂	၆၀.၃	၆၂.၄
	အလုပ်ရှင်	အရေအတွက်	၈၃၂,၅၆၃	၆၆၁,၀၅၃	၁၇၁,၅၁၀
		ရာခိုင်နှုန်း	၃.၈	၅.၃	၁.၈
	ကိုယ်ပိုင်လုပ်ငန်းလုပ်ကိုင်သူ (own-account worker)	အရေအတွက်	၁၀,၀၅၂,၄၇၈	၅,၉၁၅,၃၆၂	၄,၁၃၇,၁၁၆
		ရာခိုင်နှုန်း	၄၅.၅	၄၇.၂	၄၃.၃
	လုပ်ခမရမိသားစုဝင်လုပ်သား	အရေအတွက်	၂,၆၃၈,၁၆၀	၉၈၈,၁၇၈	၁,၆၄၉,၉၈၂
		ရာခိုင်နှုန်း	၁၁.၉	၇.၉	၁၇.၃
	၁၅(က)	လုပ်ငန်းအမျိုးအစားအလိုက် အလုပ်လက်ရှိဦးရေ (အသက် ၁၅ နှစ်နှင့်အထက်)			
လယ်ယာ		ရာခိုင်နှုန်း	၅၁.၇	၅၂.၈	၅၀.၂
စက်မှု		ရာခိုင်နှုန်း	၁၆.၈	၁၈.၅	၁၄.၅
ဝန်ဆောင်မှု		ရာခိုင်နှုန်း	၃၁.၅	၂၈.၇	၃၅.၃
၁၅(ခ)	လုပ်ငန်းအမျိုးအစားအလိုက် အလုပ်လက်ရှိဦးရေ (အသက် ၁၀ နှစ်နှင့်အထက်)				
	လယ်ယာ	ရာခိုင်နှုန်း	၅၁.၈	၅၂.၉	၅၀.၄
	စက်မှု	ရာခိုင်နှုန်း	၁၆.၈	၁၈.၅	၁၄.၅
	ဝန်ဆောင်မှု	ရာခိုင်နှုန်း	၃၁.၄	၂၈.၆	၃၅.၂
၁၆(က)	အလုပ်အကိုင်ကဏ္ဍ (အသက် ၁၅ နှစ်နှင့်အထက်)				
	သမရိုးကျကဏ္ဍ	အရေအတွက်	၅,၂၂၂,၁၄၀	၂,၉၉၂,၄၄၀	၂,၂၂၉,၇၀၀
		ရာခိုင်နှုန်း	၂၄.၁	၂၄.၃	၂၃.၉
	သမရိုးကျမဟုတ်သော ကဏ္ဍ	အရေအတွက်	၁၆,၃၈၈,၇၁၅	၉,၃၁၅,၈၈၀	၇,၀၇၂,၈၃၅
		ရာခိုင်နှုန်း	၇၅.၆	၇၅.၆	၇၅.၇
	ပုဂ္ဂလိကအိမ်ထောင်စု	အရေအတွက်	၅၄,၅၀၉	၁၂,၂၀၀	၄၂,၃၀၉
		ရာခိုင်နှုန်း	၀.၃	၀.၁	၀.၅
	၁၆(ခ)	အလုပ်အကိုင်ကဏ္ဍ (အသက် ၁၀ နှစ်နှင့်အထက်)			
သမရိုးကျကဏ္ဍ		အရေအတွက်	၅,၂၆၄,၇၁၀	၃,၀၁၁,၆၀၀	၂,၂၅၃,၁၁၀
		ရာခိုင်နှုန်း	၂၄.၀	၂၄.၁	၂၃.၇

စဉ်	သွင်ပြင်လက္ခဏာများ	ယူနစ်	စုစုပေါင်း	ကျား	မ
	သမရိုးကျမဟုတ်သောကဏ္ဍ	အရေအတွက်	၁၆,၆၄၈,၀၇၃	၉,၄၄၈,၇၈၅	၇,၁၉၉,၂၈၇
		ရာခိုင်နှုန်း	၇၅.၈	၇၅.၈	၇၅.၈
	ပုဂ္ဂလိကအိမ်ထောင်စု	အရေအတွက်	၅၄,၅၉၁	၁၂,၂၀၀	၄၂,၃၉၁
		ရာခိုင်နှုန်း	၀.၂	၀.၁	၀.၄
၁၇(က)	အလုပ်အကိုင်အမျိုးအစား (အသက် ၁၅ နှစ်နှင့်အထက်)				
	သမရိုးကျအလုပ်အကိုင်ရရှိမှု- မြို့ပြ	အရေအတွက်	၄၇၆,၈၉၂	၂၀၉,၅၉၁	၂၆၇,၃၀၁
		ရာခိုင်နှုန်း	၅၉.၉	၆၁.၆	၅၈.၅
	သမရိုးကျအလုပ်အကိုင်ရရှိမှု- ကျေးလက်	အရေအတွက်	၃၁၉,၉၀၃	၁၃၀,၄၆၃	၁၈၉,၄၄၀
		ရာခိုင်နှုန်း	၄၀.၁	၃၈.၄	၄၁.၅
	သမရိုးကျမဟုတ်သော အလုပ်အကိုင် ရရှိမှု - မြို့ပြ	အရေအတွက်	၄,၇၅၇,၈၂၅	၂,၇၂၂,၁၅၅	၂,၀၃၅,၆၇၀
		ရာခိုင်နှုန်း	၂၆.၆	၂၇.၀	၂၆.၀
	သမရိုးကျမဟုတ်သော အလုပ်အကိုင် ရရှိမှု - ကျေးလက်	အရေအတွက်	၁၃,၁၄၂,၆၈၁	၇,၃၅၈,၀၄၄	၅,၇၈၄,၆၃၇
		ရာခိုင်နှုန်း	၇၃.၄	၇၃.၀	၇၄.၀
၁၇(ခ)	အလုပ်အကိုင်အမျိုးအစား (အသက် ၁၀ နှစ်နှင့်အထက်)				
	သမရိုးကျအလုပ်အကိုင်ရရှိမှု- မြို့ပြ	အရေအတွက်	၄၇၆,၈၉၂	၂၀၉,၅၉၁	၂၆၇,၃၀၁
		ရာခိုင်နှုန်း	၅၉.၉	၆၁.၆	၅၈.၅
	သမရိုးကျအလုပ်အကိုင်ရရှိမှု- ကျေးလက်	အရေအတွက်	၃၁၉,၉၀၃	၁၃၀,၄၆၃	၁၈၉,၄၄၀
		ရာခိုင်နှုန်း	၄၀.၁	၃၈.၄	၄၁.၅
	သမရိုးကျမဟုတ်သော အလုပ်အကိုင် ရရှိမှု - မြို့ပြ	အရေအတွက်	၄,၈၁၂,၂၂၉	၂,၇၄၉,၈၂၆	၂,၀၆၂,၄၀၃
		ရာခိုင်နှုန်း	၂၆.၅	၂၆.၉	၂၅.၉
	သမရိုးကျမဟုတ်သော အလုပ်အကိုင် ရရှိမှု - ကျေးလက်	အရေအတွက်	၁၃,၃၆၅,၈၄၄	၇,၄၇၂,၅၆၈	၅,၈၉၃,၂၇၆
		ရာခိုင်နှုန်း	၇၃.၅	၇၃.၁	၇၄.၁
၁၈(က)	တစ်ပတ်အလုပ်လုပ်ချိန်အလိုက် အလုပ်လက်ရှိဦးရေ (အသက် ၁၅ နှစ်နှင့်အထက်)				
	နာရီ ၂၀ အောက်	ရာခိုင်နှုန်း	၂.၆	၂.၁	၃.၁
	နာရီ ၂၀ မှ ၃၉ နာရီကြား	ရာခိုင်နှုန်း	၁၅.၄	၁၂.၈	၁၈.၉
	နာရီ ၄၀ မှ ၄၉ နာရီကြား	ရာခိုင်နှုန်း	၂၅.၇	၂၅.၁	၂၆.၄

စဉ်	သွင်ပြင်လက္ခဏာများ	ယူနစ်	စုစုပေါင်း	ကျား	မ
	နာရီ ၅၀ မှ ၅၉ နာရီကြား	ရာခိုင်နှုန်း	၂၉.၅	၃၁.၄	၂၆.၉
	နာရီ ၆၀ နှင့်အထက်	ရာခိုင်နှုန်း	၂၆.၉	၂၈.၆	၂၄.၇
	စုစုပေါင်း	ရာခိုင်နှုန်း	၁၀၀.၀	၁၀၀.၀	၁၀၀.၀
၁၈(ခ)	တစ်ပတ်အလုပ်လုပ်ချိန်အလိုက် အလုပ်လက်ရှိဦးရေ (အသက် ၁၀ နှစ်နှင့်အထက်)				
	နာရီ ၂၀ အောက်	ရာခိုင်နှုန်း	၂.၆	၂.၂	၃.၁
	နာရီ ၂၀ မှ ၃၉ နာရီကြား	ရာခိုင်နှုန်း	၁၅.၄	၁၂.၈	၁၈.၈
	နာရီ ၄၀ မှ ၄၉ နာရီကြား	ရာခိုင်နှုန်း	၂၅.၆	၂၅.၀	၂၆.၃
	နာရီ ၅၀ မှ ၅၉ နာရီကြား	ရာခိုင်နှုန်း	၂၉.၅	၃၁.၅	၂၇.၀
	နာရီ ၆၀ နှင့်အထက်	ရာခိုင်နှုန်း	၂၆.၉	၂၈.၅	၂၄.၇
	စုစုပေါင်း	ရာခိုင်နှုန်း	၁၀၀.၀	၁၀၀.၀	၁၀၀.၀
၁၉(က)	လုပ်ခ/လစာရရှိမှု ပုံစံ (အသက် ၁၅ နှစ်နှင့်အထက်)				
	လစဉ်	ရာခိုင်နှုန်း	၄၀.၀	၃၇.၇	၄၃.၂
	နေ့စဉ်	ရာခိုင်နှုန်း	၅၃.၃	၅၄.၇	၅၁.၃
	အပတ်စဉ်	ရာခိုင်နှုန်း	၄.၆	၄.၆	၄.၄
	အခြား	ရာခိုင်နှုန်း	၂.၁	၂.၉	၁.၁
	စုစုပေါင်း	ရာခိုင်နှုန်း	၁၀၀.၀	၁၀၀.၀	၁၀၀.၀
၁၉(ခ)	လုပ်ခ/လစာရရှိမှု ပုံစံ (အသက် ၁၀ နှစ်နှင့်အထက်)				
	လစဉ်	ရာခိုင်နှုန်း	၃၉.၈	၃၇.၅	၄၃.၀
	နေ့စဉ်	ရာခိုင်နှုန်း	၅၃.၄	၅၄.၉	၅၁.၄
	အပတ်စဉ်	ရာခိုင်နှုန်း	၄.၆	၄.၆	၄.၅
	အခြား	ရာခိုင်နှုန်း	၂.၂	၂.၉	၁.၁
	စုစုပေါင်း	ရာခိုင်နှုန်း	၁၀၀.၀	၁၀၀.၀	၁၀၀.၀
၁၉(ဂ)	ပျမ်းမျှလုပ်ခ/လစာ				
	လစဉ်	‘၀၀၀ ကျပ်	၁၃၄.၄၉	၁၄၇.၂၀	၁၁၉.၀၄
	နေ့စဉ်	‘၀၀၀ ကျပ်	၄.၂၈	၄.၉၀	၃.၃၄
	နေ့စဉ် (လစာရရှိမှုပုံစံအားလုံးအား နေ့အဖြစ် ပြောင်းလဲ တွက်ချက်)	‘၀၀၀ ကျပ်	၄.၇၆	၅.၃၂	၃.၉၉

စဉ်	သွင်ပြင်လက္ခဏာများ	ယူနစ်	စုစုပေါင်း	ကျား	မ
၂၀(က)	လုပ်ငန်းခွင်ထိခိုက်ဒဏ်ရာရရှိသည့် အလုပ်လက်ရှိဦးရေ (အသက် ၁၅ နှစ်နှင့်အထက်)				
	လုပ်ငန်းခွင်ထိခိုက်ဒဏ်ရာ ရရှိမှု နှုန်း (အလုပ်လုပ်သူများတွင် ပါဝင်မှုအချိုး)	အချိုး	၁.၈	၂.၂	၁.၃
	စုစုပေါင်းလုပ်ငန်းခွင်ထိခိုက် ဒဏ်ရာရရှိသူဦးရေ	အရေအတွက်	၄၀၈,၇၈၁	၂၈၃,၄၆၃	၁၂၅,၃၁၈
		ရာခိုင်နှုန်း	၁၀၀.၀	၁၀၀.၀	၁၀၀.၀
	အပြင်ထိခိုက်ဒဏ်ရာရရှိမှု	အရေအတွက်	၂၉၈,၉၀၅	၂၀၇,၉၉၂	၉၀,၉၁၃
		ရာခိုင်နှုန်း	၇၃.၁	၇၃.၅	၇၂.၅
	အတွင်းပိုင်းထိခိုက်ဒဏ်ရာရရှိမှု	အရေအတွက်	၄,၆၀၈	၂,၈၉၇	၁,၇၁၁
		ရာခိုင်နှုန်း	၁.၁	၁.၀	၁.၄
	အခြားထိခိုက်ဒဏ်ရာရရှိမှု	အရေအတွက်	၁၀၅,၂၆၈	၇၂,၅၇၄	၃၂,၆၉၄
		ရာခိုင်နှုန်း	၂၅.၈	၂၅.၆	၂၆.၀
၂၀(ခ)	လုပ်ငန်းခွင်ထိခိုက်ဒဏ်ရာရရှိသည့် အလုပ်လက်ရှိဦးရေ (အသက် ၁၀ နှစ်နှင့်အထက်)				
	စုစုပေါင်းလုပ်ငန်းခွင်ထိခိုက် ဒဏ်ရာရရှိသူဦးရေ	အရေအတွက်	၄၁၃,၁၀၂	၂၈၆,၄၇၂	၁၂၆,၆၃၁
		ရာခိုင်နှုန်း	၁၀၀.၀	၁၀၀.၀	၁၀၀.၀
	အပြင်ထိခိုက်ဒဏ်ရာရရှိမှု	အရေအတွက်	၃၀၂,၉၀၉	၂၁၁,၀၀၀	၉၁,၉၀၉
		ရာခိုင်နှုန်း	၇၃.၃	၇၃.၇	၇၂.၆
	အတွင်းပိုင်းထိခိုက်ဒဏ်ရာရရှိမှု	အရေအတွက်	၄,၆၀၈	၂,၈၉၇	၁,၇၁၁
		ရာခိုင်နှုန်း	၁.၁	၁.၀	၁.၄
	အခြားထိခိုက်ဒဏ်ရာရရှိမှု	အရေအတွက်	၁၀၅,၅၈၅	၇၂,၅၇၄	၃၃,၀၁၁
		ရာခိုင်နှုန်း	၂၅.၆	၂၅.၃	၂၆.၀
	၂၁(က)	အသက် ၁၅ နှစ်နှင့်အထက် အိမ်ထောင်စုသုံးစွဲရန် ကုန်ပစ္စည်းများထုတ်လုပ်ခြင်း			
လယ်ယာလုပ်ကိုင်ခြင်း		အရေအတွက်	၁,၇၀၂,၆၉၁	၈၉၀,၇၀၆	၈၁၁,၉၈၅
		ရာခိုင်နှုန်း	၅.၁	၅.၈	၄.၅
တိရိစ္ဆာန်မွေးမြူခြင်း		အရေအတွက်	၂,၀၈၈,၈၉၈	၉၇၈,၇၃၉	၁,၁၁၀,၁၅၉
		ရာခိုင်နှုန်း	၆.၂	၆.၄	၆.၁
ငါးဖမ်းခြင်း၊ အမဲလိုက်ခြင်းနှင့် အစားအစာများရှာဖွေစုဆောင်းခြင်း		အရေအတွက်	၃၀၉,၇၁၆	၁၉၉,၃၅၇	၁၁၀,၃၅၉
		ရာခိုင်နှုန်း	၀.၉	၁.၃	၀.၆

စဉ်	သွင်ပြင်လက္ခဏာများ	ယူနစ်	စုစုပေါင်း	ကျား	မ	
	သိုလှောင်ထားရှိရန်အတွက် အစားအစာ ပြုပြင်ခြင်း	အရေအတွက်	၄၁၀,၇၅၄	၇၇,၂၅၅	၃၃၃,၄၉၈	
		ရာခိုင်နှုန်း	၁.၂	၀.၅	၁.၈	
	အိမ်ထောင်စုအသုံးပြုရန်အတွက် မည်သည့်ပစ္စည်းမျိုးမဆို ထုတ်လုပ်ခြင်း	အရေအတွက်	၄၈၀,၆၄၄	၁၆၄,၈၄၈	၃၁၅,၇၉၆	
		ရာခိုင်နှုန်း	၁.၄	၁.၁	၁.၇	
	ရေခပ်/ ရေသယ်ယူခြင်း	အရေအတွက်	၆,၆၅၀,၄၀၁	၂,၈၆၈,၄၀၉	၃,၇၈၁,၉၉၁	
		ရာခိုင်နှုန်း	၁၉.၈	၁၈.၆	၂၀.၈	
	လောင်စာအတွက် ထင်း၊ နွားချေး (သို့)အခြားပစ္စည်းများစုဆောင်း ခြင်း	အရေအတွက်	၄,၅၆၀,၇၁၈	၂,၅၄၆,၃၃၂	၂,၀၁၄,၃၈၆	
		ရာခိုင်နှုန်း	၁၃.၆	၁၆.၅	၁၁.၁	
	အိမ်ဥပစာအတွင်း အကြီးစား ဆောက်လုပ်ပြင်ဆင်ခြင်း	အရေအတွက်	၄၄၅,၀၉၈	၃၁၇,၄၉၂	၁၂၇,၆၀၆	
		ရာခိုင်နှုန်း	၁.၃	၂.၁	၀.၇	
	၂၁(ခ) အသက် ၁၀ နှစ်နှင့်အထက် အိမ်ထောင်စုသုံးစွဲရန် ကုန်ပစ္စည်းများထုတ်လုပ်ခြင်း					
	လယ်ယာလုပ်ကိုင်ခြင်း	အရေအတွက်	၁၇၃၇၄၀၃	၉၀၆၀၂၂	၈၃၁၃၈၁	
ရာခိုင်နှုန်း		၄.၅	၅.၁	၄.၀		
တိရိစ္ဆာန်မွေးမြူခြင်း	အရေအတွက်	၂၁၄၅၉၄၂	၁၀၀၈၁၅၇	၁၁၃၇၇၈၄		
	ရာခိုင်နှုန်း	၅.၆	၅.၇	၅.၅		
ငါးဖမ်းခြင်း၊ အမဲလိုက်ခြင်းနှင့် အစားအစာများရှာဖွေစုဆောင်း ခြင်း	အရေအတွက်	၃၁၄၂၉၇	၂၀၁၃၂၄	၁၁၂၉၇၃		
	ရာခိုင်နှုန်း	၀.၈	၁.၁	၀.၆		
သိုလှောင်ထားရှိရန်အတွက် အစားအစာ ပြုပြင်ခြင်း	အရေအတွက်	၄၁၉,၁၅၃	၇၉,၅၈၁	၃၃၉,၅၇၁		
	ရာခိုင်နှုန်း	၁.၁	၀.၄	၁.၇		
အိမ်ထောင်စုအသုံးပြုရန်အတွက် မည်သည့်ပစ္စည်းမျိုးမဆို ထုတ်လုပ်ခြင်း	အရေအတွက်	၅၀၁,၀၉၂	၁၇၃,၇၆၆	၃၂၇,၃၂၅		
	ရာခိုင်နှုန်း	၁.၃	၁.၀	၁.၆		
ရေခပ်/ ရေသယ်ယူခြင်း	အရေအတွက်	၇,၁၄၂,၄၄၆	၃,၀၈၅,၁၁၂	၄,၀၅၇,၃၃၄		
	ရာခိုင်နှုန်း	၁၈.၇	၁၇.၄	၁၉.၈		

စဉ်	သွင်ပြင်လက္ခဏာများ	ယူနစ်	စုစုပေါင်း	ကျား	မ	
	လောင်စာအတွက် ထင်း၊ နွားချေး (သို့)အခြားပစ္စည်းများစုဆောင်း ခြင်း	အရေအတွက်	၄,၇၃၈,၁၄၂	၂,၆၃၆,၄၁၇	၂,၁၀၁,၇၂၆	
		ရာခိုင်နှုန်း	၁၂.၄	၁၄.၉	၁၀.၂	
	အိမ်ဥပစာအတွင်း အကြီးစား ဆောက်လုပ်ပြင်ဆင်ခြင်း	အရေအတွက်	၄၅၇,၅၄၇	၃၂၃,၁၅၄	၁၃၄,၃၉၂	
		ရာခိုင်နှုန်း	၁.၂	၁.၈	၀.၇	
၂၂	အသက် ၅ နှစ်နှင့်အထက် အိမ်ထောင်စုသုံးစွဲရန် ကုန်ပစ္စည်းများထုတ်လုပ်ခြင်း					
	လယ်ယာလုပ်ကိုင်ခြင်း	အရေအတွက်	၁,၇၄၁,၁၉၃	၉၀၇,၂၉၆	၈၃၃,၈၉၆	
		ရာခိုင်နှုန်း	၄.၁	၄.၅	၃.၇	
	တိရိစ္ဆာန်မွေးမြူခြင်း	အရေအတွက်	၂,၁၆၁,၆၁၈	၁,၀၁၅,၃၇၅	၁,၁၄၆,၂၄၄	
		ရာခိုင်နှုန်း	၅.၁	၅.၁	၅.၀	
	ငါးဖမ်းခြင်း၊ အမဲလိုက်ခြင်းနှင့် အစားအစာများရှာဖွေစုဆောင်း ခြင်း	အရေအတွက်	၃၁၇,၀၀၇	၂၀၂,၈၆၆	၁၁၄,၁၄၁	
		ရာခိုင်နှုန်း	၀.၇	၁.၀	၀.၅	
	သိုလှောင်ထားရှိရန်အတွက် အစားအစာ ပြုပြင်ခြင်း	အရေအတွက်	၄၂၄,၁၆၁	၈၃,၁၉၈	၃၄၀,၉၆၃	
		ရာခိုင်နှုန်း	၁.၀	၀.၄	၁.၅	
	အိမ်ထောင်စုအသုံးပြုရန်အတွက် မည်သည့်ပစ္စည်းမျိုးမဆို ထုတ်လုပ်ခြင်း	အရေအတွက်	၅၁၁,၂၁၉	၁၇၈,၈၇၂	၃၃၂,၃၄၈	
		ရာခိုင်နှုန်း	၁.၂	၀.၉	၁.၅	
	ရေခပ်/ရေသယ်ယူခြင်း	အရေအတွက်	၇,၂၄၁,၈၅၀	၃,၁၃၅,၅၂၅	၄,၁၀၆,၃၂၄	
		ရာခိုင်နှုန်း	၁၇.၀	၁၅.၇	၁၈.၁	
	လောင်စာအတွက် ထင်း၊ နွားချေး (သို့)အခြားပစ္စည်းများစုဆောင်း ခြင်း	အရေအတွက်	၄,၇၃၅,၃၃၃	၂,၆၅၅,၆၀၄	၂,၁၁၉,၇၂၉	
		ရာခိုင်နှုန်း	၁၁.၂	၁၃.၃	၉.၃	
	အိမ်ဥပစာအတွင်းအကြီးစား ဆောက်လုပ်ပြင်ဆင်မှု	အရေအတွက်	၄၇၁,၀၈၇	၃၃၀,၀၉၁	၁၄၀,၉၉၇	
		ရာခိုင်နှုန်း	၁.၁	၁.၇	၀.၆	
	၂၃(က)	လုပ်သားအင်အားပါဝင်မှုနှုန်း (အသက် ၁၅ နှစ်နှင့်အထက်)	ရာခိုင်နှုန်း	၆၄.၇	၈၀.၂	၅၁.၆
		အလုပ်လက်ရှိနှုန်း (အသက် ၁၅ နှစ်နှင့်အထက်)	ရာခိုင်နှုန်း	၉၉.၂	၉၉.၃	၉၉.၁

စဉ်	သွင်ပြင်လက္ခဏာများ	ယူနစ်	စုစုပေါင်း	ကျား	မ
	အလုပ်လက်မဲ့နှုန်း (အသက် ၁၅ နှစ်နှင့်အထက်)	ရာခိုင်နှုန်း	၀.၈	၀.၇	၀.၉
	တစ်ဝက်တစ်ပျက် အလုပ်လက်မဲ့နှုန်း (အသက် ၁၅ နှစ်နှင့်အထက်)	ရာခိုင်နှုန်း	၅.၃	၄.၉	၅.၈
၂၃(ခ)	လုပ်သားအင်အားပါဝင်မှုနှုန်း (အသက် ၁၃ နှစ်နှင့်အထက်)	ရာခိုင်နှုန်း	၅၇.၃	၇၀.၂	၄၆.၁
	အလုပ်လက်ရှိနှုန်း (အသက် ၁၃ နှစ်နှင့်အထက်)	ရာခိုင်နှုန်း	၉၉.၂	၉၉.၃	၉၉.၁
	အလုပ်လက်မဲ့နှုန်း (အသက် ၁၃ နှစ်နှင့်အထက်)	ရာခိုင်နှုန်း	၀.၈	၀.၇	၀.၉
	တစ်ဝက်တစ်ပျက် အလုပ်လက်မဲ့နှုန်း (အသက် ၁၃ နှစ်နှင့်အထက်)	ရာခိုင်နှုန်း	၅.၃	၄.၉	၅.၈

အနှစ်ချုပ်

အိမ်ထောင်စုပါဝင်ဖွဲ့စည်းမှုနှင့် လူဦးရေဆိုင်ရာ သွင်ပြင်လက္ခဏာများ

- မြန်မာနိုင်ငံ၏ ခန့်မှန်းအိမ်ထောင်စု လူဦးရေမှာ ၄၈ သန်းဖြစ်ပြီး စုစုပေါင်း အိမ်ထောင်စု ၁၀.၉ သန်းတွင် နေထိုင်လျက်ရှိကြောင်း တွေ့ရှိရပါသည်။
- ၇၂ ရာခိုင်နှုန်းသည် ကျေးလက်ဒေသများတွင် နေထိုင်လျက်ရှိကြပြီး ၂၈ ရာခိုင်နှုန်းသည် မြို့ပြဒေသများတွင် နေထိုင်လျက်ရှိကြောင်း တွေ့ရှိရပါသည်။
- အသက် ၁၅-၆၄ နှစ် အသက်အုပ်စုမှာ ၆၄.၉ ရာခိုင်နှုန်းရှိသည်ကို တွေ့ရှိရပါသည်။ အသက် ၀-၁၄ နှစ်နှင့် အသက် ၆၅ နှစ်နှင့်အထက်ရှိသူများ၏ ရာခိုင်နှုန်းမှာ ၂၉.၂ ရာခိုင်နှုန်းနှင့် ၅.၉ ရာခိုင်နှုန်းဖြစ်ကြောင်း တွေ့ရှိရပါသည်။

မသန်စွမ်းမှုအခြေအနေ

- မြန်မာနိုင်ငံတွင် အသက် ၅ နှစ်နှင့်အထက်လူဦးရေ၏ ၇.၇ ရာခိုင်နှုန်းသည် တစ်ခု သို့မဟုတ် တစ်ခုထက်ပိုသော မသန်စွမ်းမှုအခြေအနေများ ရှိသည်ကို တွေ့ရှိရပါသည်။ အဆိုပါ ရာခိုင်နှုန်းသည် ကျေးလက်နှင့်နှိုင်းယှဉ်ပါက မြို့ပြဒေသများ တွင် ပိုမိုမြင့်မားသည်ကို တွေ့ရှိရပါသည်။
- မသန်စွမ်းမှုအခြေအနေ ၆ မျိုးအနက် မျက်မှန်တပ်ထားသည့်တိုင် အမြင်အာရုံ အခက်အခဲရှိသည့် ရာခိုင်နှုန်းသည် အမြင့်မားဆုံးဖြစ်ရာ ပြည်ထောင်စုအဆင့်တွင် ၅.၇ ရာခိုင်နှုန်းရှိသည်ကို တွေ့ရှိရပြီး အမျိုးသားများသည် ပိုမိုမြင့်မားသည်ကို တွေ့ရှိရပါသည်။

စာတတ်မြောက်မှုနှင့် ပညာအရည်အချင်း

- ပြည်ထောင်စုအဆင့်တွင် စာမတတ်သူများ ပါဝင်သည့် အိမ်ထောင်စုမှာ ၂၀% ရှိပါသည်။ သို့သော်လည်း မြို့ပြဒေသတွင် ၁၁.၆% သာ ရှိပြီး ကျေးလက်တွင် ၂၃.၄% ရှိသည်ကို တွေ့ရှိရပါသည်။
- အသက် ၁၅ နှစ်နှင့်အထက် အလုပ်လုပ်ကိုင်နိုင်သော အသက်အပိုင်းအခြားရှိ လူဦးရေတွင် ပြည်ထောင်စုအဆင့် စာတတ်မြောက်မှုနှုန်းမှာ ၈၉.၆ ရာခိုင်နှုန်း ဖြစ်ကြောင်း တွေ့ရှိရပါသည်။

- စာတတ်မြောက်မှုနှုန်းသည် အမျိုးသားများထက် အမျိုးသမီးများသည် လည်းကောင်း၊ မြို့ပြဒေသများထက် ကျေးလက်ဒေသများ သည်လည်းကောင်း နိမ့်ကျသည်ကို တွေ့ရှိရပါသည်။
- ပြည်ထောင်စု အဆင့်တွင် အသက် ၁၅ နှစ်နှင့်အထက် အလုပ်လုပ်ကိုင်နိုင်သည့် အသက် အပိုင်းအခြားရှိသူများ၏ ၆.၅% သည် အထက်တန်းအဆင့် ပြီးမြောက် ထားသူများ ဖြစ်ကြောင်းတွေ့ရှိရပြီး မြို့ပြဒေသတွင် ၁၁.၁% နှင့် ကျေးလက်ဒေသ တွင် ၄.၄% သာရှိကြောင်း တွေ့ရှိ ရပါသည်။
- အထက်တန်းအဆင့် ပြီးမြောက်သူ ရာခိုင်နှုန်းတွင် အမျိုးသားများ၏ ရာခိုင်နှုန်းသည် အမျိုးသမီးများနှင့် နှိုင်းယှဉ်ပါ က အနည်းငယ်မြင့်မားကြောင်း တွေ့ရှိရပါသည်။
- အလုပ်လုပ်ကိုင်နိုင်သည့် အသက်အပိုင်းအခြားရှိ လူဦးရေ၏ ၅.၈% သည် ဘွဲ့ရနှင့် အထက်ရရှိထားသူများဖြစ်ပြီး မြို့ပြဒေသတွင် ၁၃% နှင့် ကျေးလက် ဒေသတွင် ၂.၆% ဖြစ်ကြောင်း တွေ့ရှိရပါသည်။

ကျောင်းပြင်ပ သင်တန်းတက်ရောက်မှုအခြေအနေ

- လွန်ခဲ့သော တစ်နှစ်အတွင်း အသက်မွေးဝမ်းကျောင်းဆိုင်ရာ သင်တန်း တက်ရောက်မှုတွင် အသက် ၁၅ နှစ်နှင့်အထက် လူဦးရေ၏ ၀.၇% တက်ရောက် နေသည်ကို တွေ့ရှိရပါသည်။
- တစ်နိုင်ငံလုံး အတိုင်းအတာဖြင့် ကြည့်မည်ဆိုပါက လူတစ်ဦး၏ ဘဝသက်တမ်း တစ်လျှောက် အသက်မွေးဝမ်း ကျောင်းဆိုင်ရာ သင်တန်းတက်ရောက်ခဲ့မှုသည် ၂% ဖြစ်သည်ကို တွေ့ရှိရပါသည်။

လုပ်သားအင်အားပါဝင်မှုအခြေအနေ

- ၂၀၁၅ ခုနှစ်တွင် အလုပ်လုပ်ကိုင်နိုင်သော လူဦးရေ စုစုပေါင်း ၃၃.၉ သန်း ရှိသည့်အနက် ၅၄% သည် အမျိုးသမီးများဖြစ်ကြပြီး ၄၆% သည် အမျိုးသားများ ဖြစ်ကြောင်း တွေ့ရှိရပါသည်။
- မြို့ပြနှင့် ကျေးလက်တွင် နှိုင်းယှဉ်ဖော်ပြမည် ဆိုပါက ၇၁% သည် ကျေးလက်တွင် ပါဝင်ပြီး ကျန် ၂၉% သည် မြို့ပြတွင် ပါဝင်ကြောင်းတွေ့ရှိရပါသည်။

- လုပ်သားအင်အား ပါဝင်မှုရာခိုင်နှုန်းသည် ၆၄.၇ ရာခိုင်နှုန်းဖြစ်သော်လည်း အမျိုးသားများ၏နှုန်းသည် ၈၀ ရာခိုင်နှုန်းဖြစ်ပြီး အမျိုးသမီးများ၏ နှုန်းမှာ ၅၂ ရာခိုင်နှုန်းသာရှိကြောင်း တွေ့ရှိရပါသည်။
- မြို့ပြ၊ ကျေးလက်အကြားတွင် ကျေးလက်ဒေသများ၏ လုပ်သားအင်အား ပါဝင်မှုနှုန်းသည် ၆၇ ရာခိုင်နှုန်းဖြစ်ပြီး မြို့ပြဒေသများတွင် ၆၀ ရာခိုင်နှုန်းကျော် ဖြစ်ကြောင်း တွေ့ရှိရပါသည်။

အလုပ်အကိုင်အခြေအနေ

- အလုပ်လက်ရှိအရေအတွက် စုစုပေါင်း ၂၁.၈ သန်းတွင် အမျိုးသမီး ၄၃.၁ ရာခိုင်နှုန်းသာ ပါဝင်ကြောင်း တွေ့ရှိရပါသည်။
- စုစုပေါင်းအလုပ်လုပ်ကိုင်နေသူများ၏ ၃၈.၅ ရာခိုင်နှုန်းသည် အလုပ်သမား များဖြစ်ပြီး၊ ၃.၈ ရာခိုင်နှုန်းမှာ အလုပ်ရှင်၊ ၄၅.၉ ရာခိုင်နှုန်းမှာ ကိုယ်ပိုင်စီးပွားရေး လုပ်ကိုင်သူများနှင့် ၁၁.၈ ရာခိုင်နှုန်းမှာ အခကြေးငွေမရ မိသားစုလုပ်သားများ ဖြစ်ကြောင်း တွေ့ရှိရပါသည်။
- အလုပ်လုပ်ကိုင်နေသူများအနေဖြင့် လယ်ယာကဏ္ဍတွင် ၅၁.၇%၊ စက်မှုကဏ္ဍတွင် ၁၆.၈% နှင့် ဝန်ဆောင်မှုကဏ္ဍတွင် ၃၁.၅% လုပ်ကိုင်နေကြောင်း တွေ့ရှိရပါသည်။
- မြန်မာနိုင်ငံတွင် အဓိက အလုပ်အကိုင်များမှာ ကျွမ်းကျင် လယ်ယာ၊ သစ်တောနှင့် ရေလုပ်သားများ (၄၄.၈ ရာခိုင်နှုန်း)၊ အထွေထွေလုပ်သားများ (၁၅.၈ ရာခိုင်နှုန်း)၊ ဝန်ဆောင်မှုနှင့် အရောင်းလုပ်သားများ (၁၅.၃ ရာခိုင်နှုန်း)၊ လက်မှုနှင့် ဆက်စပ် ကုန်သွယ်ရေးလုပ်သားများ (၁၁.၂ ရာခိုင်နှုန်း) တို့ဖြစ်ကြောင်း တွေ့ရှိရပါသည်။

အလုပ်လက်မဲ့နှင့် လုပ်သားအင်အား အပြည့်အဝအသုံးမချနိုင်မှုအခြေအနေ

- စုစုပေါင်း အလုပ်လက်မဲ့ရာခိုင်နှုန်းမှာ ၀.၈ ရာခိုင်နှုန်းဖြစ်ပြီး ကျား-၀.၇ ရာခိုင်နှုန်းနှင့် မ-၀.၉ ရာခိုင်နှုန်းဖြစ်ကြောင်း တွေ့ရှိရပါသည်။
- အလုပ်လက်မဲ့၊ တစ်ဝက်တစ်ပျက်အလုပ်လက်မဲ့နှင့် ဖြစ်နိုင်ခြေရှိသော လုပ်သား အင်အားတို့ ပါဝင်သော စုစုပေါင်း လုပ်သားအင်အား အပြည့်အဝ အသုံးမချနိုင်မှု ရာခိုင်နှုန်းမှာ ၆.၉ ရာခိုင်နှုန်းဖြစ်ပြီး အမျိုးသမီးများ၏ ရာခိုင်နှုန်းသည် အမျိုးသားများ၏ ရာခိုင်နှုန်းထက် ပိုမိုမြင့်မားသည်ကို တွေ့ရှိရပါသည်။
- လုပ်သားအင်အား အပြည့်အဝအသုံးမချနိုင်မှုဆိုသည်မှာ လူဦးရေတွင် အလုပ် အကိုင်လိုအပ်ချက်၏ မကိုက်ညီမှုကိုဖြစ်စေသော လုပ်သားဖြည့်ဆည်းပေးနိုင်မှုနှင့်

လုပ်သားလိုအပ်ချက်အကြား မကိုက်ညီမှုကို ဆိုလိုပါသည်။ နိုင်ငံတွင် အလုပ်လက်မဲ့ အကျိုးခံစားခွင့်မရှိခြင်းနှင့် အသက်ရှင်နေထိုင်နိုင်ရေး အလုပ်အကိုင် ရွေးချယ်ခွင့်မရှိခြင်းတို့ကြောင့် နိုင်ငံ၏ အလုပ်လက်မဲ့နှုန်းမှာ အလွန်နည်းပါးသည်ကို တွေ့ရှိရပါသည်။ သို့ဖြစ်၍ လုပ်သားအင်အား အပြည့်အဝအသုံးမချနိုင်မှုနှုန်းကို နိုင်ငံ၏ မူဝါဒများချမှတ်ရန်အတွက် အသုံးပြုနိုင်မည်ဖြစ်ပါသည်။

လုပ်သားအင်အားပြင်ပ

- မြို့ပြနှင့်ကျေးလက်တွင်ရှိသော လုပ်သားအင်အားတွင် မပါဝင်သောသူများ၏ လူဦးရေ တစ်ဝက်ခန့်သည် အိမ်မှုကိစ္စ (သို့) မိသားစုတာဝန်များအား ပါဝင်ဆောင်ရွက်နေသူများဖြစ်သည်ကို တွေ့ရှိနိုင်ပါသည်။
- မြို့ပြနှင့် နှိုင်းယှဉ်ပါက ကျေးလက်တွင် နေထိုင်သူများမှာ အိမ်မှုကိစ္စ (သို့မဟုတ်) မိသားစုတာဝန်များကို လုပ်ကိုင်သူများ၏ ရာခိုင်နှုန်းသည် အနည်းငယ် ပိုများကြောင်းတွေ့ရပါသည်။
- လုပ်သားအင်အားတွင် မပါဝင်ရသော အခြားအကြောင်းအရင်းမှာ အငြိမ်းစား (သို့မဟုတ်) အလုပ်လုပ်ရန် အသက်အရွယ်ကြီးလွန်းခြင်းသည်လည်း တစ်ခုအပါအဝင်ဖြစ်ပါသည်။ လုပ်သားအင်အားပြင်ပတွင် ရောက်ရှိနေသော လူဦးရေ၏ ငါးပုံတစ်ပုံခန့်သည် အသက်အရွယ်ကြီးသူများ ဖြစ်ပါသည်။
- အိမ်မှုကိစ္စ(သို့) မိသားစုတာဝန်များ ဆောင်ရွက်ခြင်းတွင် အမျိုးသမီး ၆၄% ခန့်ရှိသော်လည်း အမျိုးသား ၁၄% သာရှိသည်ကို တွေ့ရှိရပါသည်။

ပိုင်ဆိုင်မှုကဏ္ဍအလိုက် အလုပ်အကိုင်

- နိုင်ငံခြားသားပိုင်ဆိုင်သည့် လုပ်ငန်းများအပါအဝင် ပုဂ္ဂလိက စီးပွားရေးလုပ်ငန်းများတွင် လုပ်ကိုင်နေသော လူဦးရေမှာ ၉၀.၆% ၊ အစိုးရ (သို့မဟုတ်) ဖက်စပ်လုပ်ငန်းများတွင် ၇.၃% ရှိသည်ကို တွေ့ရှိရပါသည်။
- ပုဂ္ဂလိကအိမ်ထောင်စုများ တွင် အိမ်အကူ/အိမ်ဖော်အဖြစ် လုပ်ကိုင်နေသူ ၀.၃% သာလုပ်ကိုင်နေသည်ကို တွေ့ရှိရပါသည်။ အလုပ်လုပ်ကိုင်လျက်ရှိသူများ ၏ ၆၁ ရာခိုင်နှုန်းကျော်သည် အလုပ်သမား ၅ ဦးအောက်ရှိသော လုပ်ငန်း/အလုပ်ဌာနများတွင် လုပ်ကိုင်လျက် ရှိသည်ကို တွေ့ရှိရပါသည်။

တစ်ပတ်အလုပ်ချိန်နာရီ

- အလုပ်လုပ်သူတစ်ဦးသည် တစ်ပတ်လျှင် ပျမ်းမျှ ၅၁.၆ နာရီလုပ်ကိုင်လျက် ရှိပါသည်။ အမျိုးသားအလုပ်လုပ်သူများအနေဖြင့် တစ်ပတ်ပျမ်းမျှ အလုပ်ချိန် ထက် အနည်းငယ်ပိုသော ၅၂.၇ နာရီခန့် လုပ်ကိုင်နေသည်ကိုတွေ့ရှိရပြီး အမျိုးသမီးများအနေဖြင့် ပျမ်းမျှ ၅၀ နာရီ လုပ်ကိုင်ကြောင်း တွေ့ရှိရပါသည်။ မြို့ပြနှင့် ကျေးလက်ဒေသများတွင်မူ ပျမ်းမျှအလုပ်ချိန်နာရီသည် အနည်းနှင့် အများ တူညီသည်ကို တွေ့ရှိရပါသည်။
- အလုပ်အကိုင်အမျိုးအစားအလိုက် ကြည့်မည်ဆိုပါက စစ်မှုထမ်းအလုပ်အကိုင် များ (စစ်မှုထမ်းအလုပ်အကိုင်များ၏ နမူနာလူဦးရေမှာ ၅၉ ဦးသာ ဖြစ်ပါသည်။) တွင် လုပ်ကိုင်နေသူများ၏ တစ်ပတ်ပျမ်းမျှအလုပ်ချိန်သည် ၅၆.၁၆ နာရီဖြင့် အမြင့်မားဆုံး ဖြစ်ကြောင်းတွေ့ရှိရပါသည်။
- ဒုတိယ တစ်ပတ်ပျမ်းမျှအလုပ်ချိန်နာရီ အများဆုံးသည် ဝန်ဆောင်မှုနှင့် ရောင်းဝယ်ရေးဖြစ်ပြီး နာရီအားဖြင့် ၅၄.၀၆ နာရီ ဖြစ်ပါသည်။ တစ်ပတ်ပျမ်းမျှ အလုပ်ချိန် နာရီအနည်းဆုံးမှာ ၃၉.၄၉ နာရီဖြစ်ပြီး ကျွမ်းကျင်ပညာရှင်များ ဖြစ်ကြပါသည်။ တစ်ပတ်ပျမ်းမျှ အလုပ်ချိန်နာရီ ၄၀ ထက်လျော့နည်းလုပ်ကိုင် နေသည့် အလုပ်သမားသည် ၁၉% ခန့်ဖြင့် အနည်းငယ်သာရှိကြောင်း တွေ့ရှိရပါသည်။

ပျမ်းမျှ တစ်ရက်လုပ်ခနှင့် တစ်လလုပ်ခ

- လုပ်ခလစာရ အလုပ်သမားအားလုံးကို ကြည့်မည်ဆိုပါက ပျမ်းမျှတစ်ရက် လုပ်ခနှုန်းမှာ ၄,၇၆၀ ကျပ်ဖြစ်ကြောင်းတွေ့ရှိရပြီး နေ့စားအလုပ်သမားများကိုသာ ကြည့်မည်ဆိုပါက ၄,၂၈၀ ကျပ်ဖြစ်ကြောင်း တွေ့ရှိရမည်ဖြစ်ပါသည်။ လုပ်ခနှုန်း မှာ မြို့ပြဒေသသည် ကျေးလက်ဒေသထက် မြင့်မားသည်ကို တွေ့ရှိရသကဲ့သို့ အမျိုးသားများ၏ လုပ်ခနှုန်းထားသည် အမျိုးသမီးများထက် မြင့်မားကြောင်း တွေ့ရှိရပါသည်။ လုပ်ငန်းကဏ္ဍအရ ကြည့်မည်ဆိုပါက ဝန်ဆောင်မှုကဏ္ဍသည် လုပ်ခနှုန်းအမြင့်မားဆုံး ဖြစ်ကြောင်း တွေ့ရှိရပါသည်။
- နိုင်ငံအဆင့်တွင် လစားအလုပ်သမားများ၏ ပျမ်းမျှလစဉ်ဝင်ငွေမှာ ၁၂၄,၁၀၀ ကျပ်ဖြစ်ပြီး အဆိုပါဝင်ငွေ အနက် ၁၀၉,၇၀၀ ကျပ်မှာ အခြေခံလစာဖြစ်ကြောင်း တွေ့ရှိရပါသည်။ ပုံသေ ရှားပါးစရိတ် ၆,၆၀၀ ကျပ်၊ ဆုကြေးနှင့် အချိန်ပိုကြေး ၅,၂၀၀ ကျပ်နှင့် ၄,၁၀၀ ကျပ်တို့ ပါဝင်နေကြောင်း တွေ့ရှိရပါသည်။

- အလုပ်ရှင်မှ ထောက်ပံ့ပေးမှုတွင် အစားအသောက်ထောက်ပံ့ခြင်း၊ နေရာထိုင်ခင်း ထောက်ပံ့ခြင်း၊ အဝတ်အစားနှင့် ပို့ဆောင်ရေးဆိုင်ရာ ထောက်ပံ့ခြင်းများတွင် အစားအသောက် ထောက်ပံ့ပေးခြင်းသည် အများဆုံးဖြစ်ကြောင်းတွေ့ရှိရပါသည်။
- အလုပ်ရှင်မှ စုစုပေါင်း ထောက်ပံ့ပေးမှု၏ ပျမ်းမျှတန်ဖိုးမှာ ၃၆,၁၂၀^၁ ကျပ် ဖြစ်ကြောင်း တွေ့ရှိရပါသည်။

ကိုယ်ပိုင်လုပ်ငန်းလုပ်ကိုင်သူများ၏ တစ်လဝင်ငွေ

- ကိုယ်ပိုင်လုပ်ငန်းများ/ အလုပ်ရှင်များ/ သမဝါယမအဖွဲ့ဝင်များ၏ ၂၀% သည် လစဉ် ဝင်ငွေ ၁၇၈,၀၀၀ ကျပ်ရှိကြောင်း တွေ့ရှိရပါသည်။ စီးပွားရေးလုပ်ငန်း လည်ပတ်သည့် လအရေအတွက်မှာ ၁၀.၁ ဖြစ်ကြောင်း တွေ့ရှိရပြီး အမျိုးသမီး များသည် အမျိုးသားများထက် မြင့်မားသည်ကိုတွေ့ရှိရပါသည်။

သမရိုးကျမဟုတ်သော လုပ်ငန်းကဏ္ဍ

- အလုပ်လုပ်ကိုင်နေသူများသည် သမရိုးကျ လုပ်ငန်းကဏ္ဍများတွင် ၂၄.၁%၊ သမရိုးကျမဟုတ်သော လုပ်ငန်းကဏ္ဍတွင် ၇၅.၆% နှင့် ပုဂ္ဂလိကအိမ်ထောင်စုများ တွင် ၀.၃% လုပ်ကိုင်နေကြောင်း တွေ့ရှိရပါသည်။
- အလုပ်လုပ်ကိုင်နေသူများ၏ အလုပ်အကိုင်အခြေအနေမှာ သမရိုးကျအလုပ် အကိုင် လုပ်ကိုင်နေသူ ၁၅.၁% နှင့် သမရိုးကျမဟုတ်သော အလုပ်အကိုင် လုပ်ကိုင်နေသူ ၈၄.၉% ဖြစ်ကြောင်း တွေ့ရှိရပါသည်။

ပြည်တွင်းရွှေ့ပြောင်းသွားလာမှုအခြေအနေ

- လူဦးရေ၏ ၂၀% ခန့်သာလျှင် ၎င်းတို့သည် လက်ရှိ နေထိုင်ရာ ကျေးရွာအုပ်စု သို့မဟုတ် ရပ်ကွက်တွင် မွေးဖွားခြင်း မဟုတ်ကြောင်း၊ ၅.၇% သည် မြို့နယ် တစ်ခုအတွင်းရှိ အခြား ရပ်ကွက်/ကျေးရွာတွင် မွေးဖွားခဲ့ကြောင်းနှင့် ၁၄.၄% သည် အခြားမြို့နယ်တွင် မွေးဖွားခဲ့ကြောင်းတွေ့ရှိရပါသည်။
- ကျေးလက်ဒေသရှိ လူဦးရေ၏ ၈၉% သည် လက်ရှိကျေးရွာအုပ်စုတွင်သာ နေထိုင်လုပ်ကိုင် နေကြကြောင်းတွေ့ရပြီး မြို့ပြဒေသတွင်မူ လူဦးရေ၏ ၅၉% သာလက်ရှိဒေသမှ လူဦးရေဖြစ်ကြောင်းတွေ့ရှိရပါသည်။

^၁ မည်သည့်ထောက်ပံ့ပေးမှုကိုမဆိုရရှိသော အလုပ်သမားများအတွက် ပျမ်းမျှတွက်ချက်ထားခြင်း ဖြစ်ပါသည်။ အလုပ်သမားအားလုံးကို မယူဆပါ။

- ရွှေ့ပြောင်း သွားလာနေထိုင်ကြသူများ၏ ၂၅% သည် အလုပ်အကိုင်အတွက် ပြောင်းရွှေ့ နေထိုင်ခြင်းဖြစ်ကြောင်း တွေ့ရှိရပါသည်။ ရွှေ့ပြောင်းနေထိုင်သူများ၏ ၅၃% သည် ၎င်းတို့၏ မိသားစုရွှေ့ပြောင်းသည့်အတွက် လိုက်ပါရွှေ့ပြောင်း နေထိုင်ကြသူများ ဖြစ်ကြောင်း တွေ့ရှိရပါသည်။

နိုင်ငံရပ်ခြားတွင် နေထိုင်နေသူများ

- ၂၀၁၅ ခုနှစ်တွင် အိမ်ထောင်စု မိသားစုဝင်များမှ နိုင်ငံခြားသို့ ရောက်ရှိနေသူ ၁.၁၂ သန်းခန့် ရှိမည်ဟု ခန့်မှန်းတွေ့ရှိရပြီး အမျိုးသား ၆၀% နှင့် အမျိုးသမီး ၄၀% ဖြစ်ကြောင်း တွေ့ရှိရပါသည်။
- နိုင်ငံရပ်ခြားတွင်နေထိုင်သူများ၏ ပျမ်းမျှအသက် ၂၆ နှစ်ရှိပြီး ၎င်းတို့သည် ကျေးလက်ထက် မြို့ပြတွင်ပိုမိုမြင့်မားကြောင်း တွေ့ရှိရပါသည်။ နိုင်ငံခြားတွင် နေထိုင်သူအားလုံးနီးပါးသည် အလုပ်အကိုင်အတွက် နေထိုင်သူများ ဖြစ်ကြ ပါသည်။
- နိုင်ငံခြားတွင် နေထိုင်သူအများစု၏ ၈၅% သည် ငွေ (သို့မဟုတ်) ကုန်ပစ္စည်း များကို အိမ်ထောင်စုဝင်များသို့ လွှဲပို့ကြောင်း တွေ့ရှိရပါသည်။
- ထိုင်းနိုင်ငံတွင် ၇၄.၃%၊ မလေးရှားနိုင်ငံတွင် ၁၄.၅%၊ စင်ကာပူနိုင်ငံတွင် ၂.၄% ဖြင့် အများဆုံးပြောင်းရွှေ့နေထိုင်သည်ကို တွေ့ရှိရပါသည်။ ထိုင်းနိုင်ငံတွင် ပြောင်းရွှေ့နေထိုင်သည့် လူများတွင် အမျိုးသမီးဦးရေများပြားပြီး မလေးရှား နိုင်ငံတွင် အမျိုးသားဦးရေများပြားသည်ကို တွေ့ရှိရပါသည်။
- ကျေးလက်၊ မြို့ပြ နှိုင်းယှဉ်ကြည့်ပါက ကျေးလက်ဒေသရှိလူများသည် ထိုင်းနိုင်ငံနှင့် မလေးရှားနိုင်ငံသို့ ပိုမိုသွားရောက်သည်ကို တွေ့ရှိရပြီး အခြားနိုင်ငံ များသို့ မြို့ပြမှ လူဦးရေသည် ပိုမိုသွားရောက်ကြသည်ကို တွေ့ရှိရပါသည်။

အခန်း ၁

နိဒါန်း

၁.၁ နိဒါန်း

ပြည်ထောင်စုသမ္မတ မြန်မာနိုင်ငံတော်သည် ၆၇၈,၅၀၀ စတုရန်းကီလိုမီတာကျော် ကျယ်ဝန်းပြီး လူဦးရေသိပ်သည်းမှုမှာ ၁ စတုရန်းကီလိုမီတာတွင် ၇၆ ဦး နေထိုင်လျက်ရှိပါသည်။ မြောက်လတ္တီတွဒ် ၉ ဒီဂရီ ၅၈ မိနစ်မှ ၂၈ ဒီဂရီ ၃၁ မိနစ်အထိနှင့် အရှေ့လောင်ဂျီတွဒ် ၉၂ ဒီဂရီ ၁၀ မိနစ်မှ ၁၀၁ ဒီဂရီ ၁၀ မိနစ် အထိကျယ်ဝန်းသည်။ အိမ်နီးချင်းနိုင်ငံများမှာ တရုတ်ပြည်သူ့ သမ္မတနိုင်ငံ၊ အိန္ဒိယနိုင်ငံ၊ ဘင်္ဂလားဒေ့ရှ်နိုင်ငံ၊ လာအိုပြည်သူ့သမ္မတနိုင်ငံ၊ ထိုင်းနိုင်ငံနှင့် ဘင်္ဂလားပင်လယ်အော်တို့နှင့် နယ်နိမိတ်ချင်းထိစပ်လျက်ရှိပါသည်။ မြန်မာနိုင်ငံသည် ကမ်းရိုး တန်းအရှည် ၁၉၃၀ ကီလိုမီတာရှိပြီး နိုင်ငံ၏ဧရိယာထက်ဝက်ခန့်သည် သစ်တောများဖြင့် ဖုံးလွှမ်းလျက်ရှိပါသည်။ မြန်မာနိုင်ငံတွင် ပြည်နယ် ၇ ခု ဖြစ်သော ကချင်ပြည်နယ်၊ ကယား ပြည်နယ်၊ ကရင်ပြည်နယ်၊ ချင်းပြည်နယ်၊ မွန်ပြည်နယ်၊ ရခိုင်ပြည်နယ်၊ ရှမ်းပြည်နယ်၊ တိုင်း ဒေသကြီး ၇ ခုဖြစ်သော စစ်ကိုင်းတိုင်းဒေသကြီး၊ တနင်္သာရီတိုင်းဒေသကြီး၊ ပဲခူးတိုင်းဒေသ ကြီး၊ မကွေးတိုင်းဒေသကြီး၊ မန္တလေးတိုင်းဒေသကြီး၊ ရန်ကုန်တိုင်းဒေသကြီး၊ ဧရာဝတီတိုင်း ဒေသကြီးနှင့် ပြည်ထောင်စုနယ်မြေ ၁ ခု ဖြစ်သော နေပြည်တော်တို့ဖြင့်ပါဝင် ဖွဲ့စည်းထားပါ သည်။

မြန်မာနိုင်ငံသည် မတူညီကွဲပြားသော တိုင်းရင်းသားမျိုးနွယ်စုများ၊ ရိုးရာဝတ်စုံများ၊ အစားအသောက်များ၊ ပထဝီဝင်အနေအထားများဖြင့် တည်ရှိနေပါသည်။ မြန်မာနိုင်ငံတွင် အဓိက အားဖြင့် ဒေသ (၃) ခုဖြင့် ပိုင်းခြားထားပြီး အနောက်ဘက်တောင်တန်းဒေသ၊ အလယ်ပိုင်း ချိုင့်ဝှမ်းဒေသနှင့် အရှေ့ဘက်တောင်တန်းဒေသတို့ ဖြစ်ပါသည်။ ၂၀၁၄ ခုနှစ်၊ လူဦးရေနှင့် အိမ်အကြောင်းအရာသန်းခေါင်စာရင်းအရ မြန်မာနိုင်ငံ၏ လူဦးရေမှာ ၅၁ သန်းခန့် ရှိပါသည်။ ၂၀၁၄ ခုနှစ်၊ လူဦးရေနှင့် အိမ်အကြောင်းအရာ သန်းခေါင်စာရင်းတွင် အိမ်ထောင်စုသာမက အဖွဲ့အစည်းများ၏ လူဦးရေစာရင်းကို ကောက်ယူခဲ့ ပါသည်။

မြန်မာနိုင်ငံသည် များသောအားဖြင့် ဥတ္တရယဉ်စွန်းတန်းနှင့် အီကွေတာအကြားတွင် ကျရောက်တည်ရှိသည်။ မြန်မာနိုင်ငံသည် အာရှဒေသ၏ မုတ်သုံရပ်ဝန်းဒေသတွင် ကျရောက်ပြီး ၎င်း၏ကမ်းရိုးတန်းဒေသများတွင် ရရှိသော မိုးရေချိန်မှာ နှစ်စဉ် ၅,၀၀၀ မမ(၁၉၇ လက်မ) ရှိသည်။ မြစ်ဝကျွန်းပေါ်ဒေသတွင် နှစ်စဉ်မိုးရေချိန်မှာ ၂,၅၀၀ မမ (၉၉လက်မ) ဖြစ်ပြီး၊

မြန်မာနိုင်ငံအလယ်ပိုင်းတွင် တည်ရှိသော မိုးနည်းရပ်ဝန်းဒေသတွင် နှစ်စဉ်မိုးရေချိန် ၁,၀၀၀ မမ (၃၉ လက်မ) ထက် နည်းလေသည်။ မြောက်ဘက်ဒေသများသည် အအေးဆုံးဖြစ်ပြီး ပျမ်းမျှ အပူချိန် ၂၁ ဒီဂရီစင်တီဂရိတ် (၇၀ ဒီဂရီဖာရင်ဟိုက်) ရှိလေသည်။ ကမ်းရိုးတန်းနှင့် မြစ်ဝကျွန်းပေါ်ဒေသများ၏ ပျမ်းမျှအမြင့်ဆုံးအပူချိန်မှာ ၃၂ ဒီဂရီစင်တီဂရိတ် (၉၀ ဒီဂရီ ဖာရင်ဟိုက်) ရှိလေသည်။

၁.၂ နောက်ခံသမိုင်း

အလုပ်သမားညွှန်ကြားရေးဦးစီးဌာနသည် လုပ်သားအင်အားစစ်တမ်းကို အပြည်ပြည် ဆိုင်ရာ အလုပ်သမားရေးရာအဖွဲ့၊ ကုလသမဂ္ဂလူဦးရေဆိုင်ရာ ရန်ပုံငွေအဖွဲ့နှင့် ကုလသမဂ္ဂ ဖွံ့ဖြိုးရေးအစီအစဉ်တို့၏ အကူအညီဖြင့် ၁၉၉၀ ခုနှစ်တွင် နောက်ဆုံးအကြိမ် ကောက်ယူခဲ့ပါ သည်။ ၎င်းစစ်တမ်းတွင် ပါဝင်ကောက်ယူခဲ့သူများသည် ယခုစစ်တမ်းတွင်ပါဝင်ခြင်း မရှိတော့ပါ။

ပြည့်စုံသောလုပ်သားဈေးကွက် စာရင်းအင်းအချက်အလက်များ မရှိခြင်းသည် အလုပ် အကိုင်ဆိုင်ရာမူဝါဒ၊ လုပ်သားဈေးကွက်ဆိုင်ရာမူဝါဒနှင့် လူမှုကာကွယ်စောင့်ရှောက်မှုဆိုင်ရာ မူဝါဒများ ရေးဆွဲနိုင်ရန်အတွက် အဓိကအဟန့်အတားဖြစ်ပါသည်။ အဆိုပါလိုအပ်ချက်ကို ဖြည့်ဆည်းရန်အတွက် အလုပ်သမား၊ လူဝင်မှုကြီးကြပ်ရေးနှင့် ပြည်သူ့အင်အားဝန်ကြီးဌာန၊ အလုပ်သမားညွှန်ကြားရေးဦးစီးဌာနသည် ဗဟိုစာရင်းအင်းအဖွဲ့နှင့်ပူးပေါင်း၍ ၂၀၁၅ ခုနှစ်၊ မြန်မာနိုင်ငံ လုပ်သားအင်အား၊ ကလေးလုပ်သားနှင့် ကျောင်းအပြီး လုပ်ငန်းခွင် ဝင်ရောက်မှု အကူးအပြောင်း ဆန်းစစ်ခြင်းစစ်တမ်းကို အပြည်ပြည်ဆိုင်ရာအလုပ်သမားရေးရာအဖွဲ့ (ILO) ၏ ဘဏ္ဍာရေးနှင့် နည်းပညာအကူအညီဖြင့် ကောက်ယူခဲ့ပါသည်။ ဤစစ်တမ်းတွင် ၂၀၁၄ ခုနှစ်၊ လူဦးရေနှင့် အိမ်အကြောင်းအရာ သန်းခေါင်စာရင်း၏ စာရင်းကောက်ကွက်ပေါင်း (EAs) ၁,၅၀၀ မှ အိမ်ထောင်စုပေါင်း ၂၄,၀၀၀ ကို နမူနာအိမ်ထောင်စုများအဖြစ် စာရင်းကောက်ယူ ခဲ့ခြင်း ဖြစ်ပါသည်။

လုပ်သားအင်အား၊ ကလေးလုပ်သားနှင့် ကျောင်းအပြီး လုပ်ငန်းခွင်ဝင်ရောက်မှုအကူး အပြောင်းဆန်းစစ်ခြင်းစစ်တမ်းကို အလုပ်လက်ရှိ၊ အလုပ်လက်မဲ့ အရေအတွက်များနှင့် ၎င်းတို့ ၏ သွင်ပြင်လက္ခဏာများ၊ အိမ်ထောင်စုကို အထောက်အကူပြုမှုများနှင့် နေထိုင်မှုအခြေအနေ များအပါအဝင် လုပ်သားဈေးကွက်တွင် ပါဝင်သူများ၏ အသေးစိတ် စာရင်းအင်းအချက်အလက် များအား ကောက်ယူရန်ရည်ရွယ်ပါခဲ့သည်။ အလုပ်လုပ်နေသော ကလေးများနှင့် လူငယ်များ၏

ကျောင်းအပြီးလုပ်ငန်းခွင်ကူးပြောင်းသည့် လူငယ်များ၏ အချက်အလက်များလည်း စစ်တမ်း တွင်ပါဝင်ပါသည်။

၁.၃ စစ်တမ်း၏ရည်ရွယ်ချက်များ

"မြန်မာနိုင်ငံ လုပ်သားအင်အား၊ ကလေးလုပ်သားနှင့် ကျောင်းအပြီးလုပ်ငန်းခွင် ဝင်ရောက်မှု အကူးအပြောင်း ဆန်းစစ်ခြင်း စစ်တမ်း"၏ အဓိကရည်ရွယ်ချက်မှာ နိုင်ငံရှိ အသက် ၅ နှစ်နှင့်အထက် လူဦးရေနှင့် ပတ်သက်၍ အသက်အုပ်စုအလိုက်လည်းကောင်း၊ ကျား၊ မ အလိုက်လည်းကောင်း၊ ပြည်ထောင်စုနယ်မြေ၊ တိုင်းဒေသကြီး၊ ပြည်နယ်အလိုက်လည်းကောင်း၊ လုပ်ငန်းကဏ္ဍအလိုက်နှင့် စီးပွားရေးကဏ္ဍနှင့် လူမှုရေးအခြေအနေ အတန်းအစားအလိုက် လည်းကောင်း၊ အသေးစိတ် သတင်းအချက်အလက်များအား ကောက်ယူရန်ဖြစ်ပါသည်။ ဤ စစ်တမ်းမှ လုပ်သားဈေးကွက်ဆိုင်ရာ မူဝါဒများနှင့် အစီအစဉ်များကို အကောင်အထည်ဖော်ရန်၊ စီမံခန့်ခွဲရန်နှင့် အကဲဖြတ်နိုင်ရန်အတွက် လိုအပ်သော နိုင်ငံတော်၏ လုပ်သားဈေးကွက်ဆိုင်ရာ သတင်းအချက်အလက်များကို ရရှိနိုင်မည်ဖြစ်ပါသည်။ ထို့အပြင် စစ်တမ်းမှ ကလေးလုပ်သား များ၏အခြေအနေ၊ မိသားစုသုံးစွဲရန်အတွက် ထုတ်လုပ်သည့်ပစ္စည်းများ၏ အခြေအနေ၊ လုပ်ငန်း ခွင်ဘေးအန္တရာယ်ရှိမှုနှင့် ထိခိုက်ဒဏ်ရာရရှိမှု အခြေအနေနှင့် လူငယ်များ၏ကျောင်းအပြီး လုပ်ငန်းခွင်သို့ ကူးပြောင်းမှုနည်းလမ်းများနှင့် သဘောသဘာဝဆိုင်ရာ အခြေအနေ သတင်း အချက်အလက်များကို အသေးစိတ်ပေးနိုင်မည်ဖြစ်ပါသည်။

အဆိုပါစစ်တမ်းသည် လုပ်သားဈေးကွက်တွင် အဓိကအားဖြင့် အမျိုးသား/အမျိုးသမီး အလိုက် ခွဲခြားစိစစ်လေ့လာမှုတွင် အထောက်အပံ့ဖြစ်စေရန်နှင့် သမရိုးကျမဟုတ်သော အလုပ် အကိုင်များအပါအဝင် အလုပ်အကိုင်ဆိုင်ရာ စာရင်းအင်းများ၊ အလုပ်အကိုင် ဝင်ငွေဆိုင်ရာ စာရင်းအင်းအပြင် အလုပ်လက်မဲ့ဆိုင်ရာ စာရင်းအင်းများကို နိုင်ငံအဆင့်နှင့် ပြည်ထောင်စု နယ်မြေ၊ တိုင်းဒေသကြီး၊ ပြည်နယ်အဆင့်အလိုက်ပြုစုရန် ရည်ရွယ်ပါသည်။ ဤစာရင်းအင်း အချက်အလက်များသည် မြန်မာနိုင်ငံ၏ အလုပ်အကိုင်ဖန်တီးပေးမှုနယ်ပယ်တွင် ကြုံတွေ့နေရ သည့် အခက်အခဲများကို ထင်ဟပ်စေနိုင်သည့် စာရင်းအင်းအချက်အလက်များဖြစ်ရာ နိုင်ငံတော် အတွက် အထောက်အကူပြုစေမည် ဖြစ်ပါသည်။ ဤစစ်တမ်းမှ ရရှိလာသည့် သတင်းအချက် အလက်များဖြင့် စီမံကိန်းရေးဆွဲသူများ၊ မူဝါဒချမှတ်သူများမှ အများပြည်သူများအတွက် ပိုမို ကောင်းမွန်သော ဖွံ့ဖြိုးတိုးတက်မှုဆိုင်ရာ မူဝါဒများနှင့်အစီအစဉ်များကို ချမှတ်နိုင်မည် ဖြစ်ပါ သည်။

၁.၄ စစ်တမ်း၏လုပ်ငန်းနယ်ပယ်

ဤစစ်တမ်းမှ လုပ်သားအင်အား၊ ကလေးလုပ်သားနှင့် ကျောင်းအပြီး လုပ်ငန်းခွင် ဝင်ရောက်မှု အကူးအပြောင်းဆိုင်ရာ အချက်အလက်များကို ရရှိခဲ့ပါသည်။ အိမ်ထောင်စုများတွင် လက်ရှိနေထိုင်နေသည့် လူဦးရေကို ဦးတည်ပြီးကောက်ယူခဲ့ပါသည်။ လုပ်သားအင်အားအတွက် အသက် ၁၃ နှစ်နှင့် အထက် အိမ်ထောင်စုဝင်များ၊ ကလေးလုပ်သားအတွက် အသက် ၅ နှစ်မှ ၁၇ နှစ်အကြား အိမ်ထောင်စုဝင်များ၊ ကျောင်းအပြီး လုပ်ငန်းခွင် ဝင်ရောက်မှုဆိုင်ရာကို အသက် ၁၅ နှစ် မှ ၂၉ နှစ် အတွင်းရှိ အိမ်ထောင်စုဝင်များ၏ အချက်အလက်များကို ကောက်ယူခဲ့ပါသည်။ စစ်တမ်း၏ ရည်မှန်းချက်များကို ဖြည့်ဆည်းနိုင်ရန်အတွက် တစ်ဘက်ပါ စာရင်းအင်းအချက် အလက်များကိုကောက်ယူခဲ့ပါသည်-

- မသန်စွမ်းမှု၊ ပြည်တွင်းနှင့် နိုင်ငံရပ်ခြားသို့ ပြောင်းရွှေ့နေထိုင်ခြင်းတို့အပါအဝင် အိမ်ထောင်စုဖွဲ့စည်းမှုနှင့် အခြေခံသွင်ပြင်လက္ခဏာများ၊
- ပညာရေးနှင့် လွန်ခဲ့သောနှစ်အတွင်းသင်တန်းတက်ရောက်မှုများ၊
- အလုပ်သမားနှင့် ကိုယ်ပိုင်လုပ်ငန်းလုပ်ကိုင်သူများအပါအဝင် လက်ရှိအလုပ်အကိုင်၊ အဓိကအလုပ်အကိုင်နှင့် ဒုတိယအလုပ်အကိုင်(သို့မဟုတ်)လုပ်ငန်း၏ သွင်ပြင်လက္ခဏာ များ၊
- အလုပ်အကိုင်ရှာဖွေခြင်းနှင့် အလုပ်လုပ်ရန်အဆင်သင့်ရှိမှုများ၊
- လွန်ခဲ့သောနှစ်အတွင်းအလုပ်အကိုင်အခြေအနေ၊
- လွန်ခဲ့သောနှစ်အတွင်းလုပ်ငန်းခွင်ထိခိုက်ဒဏ်ရာရရှိမှုများနှင့်ဘေးအန္တရာယ်များ၊
- အိမ်ထောင်စုစားသုံးရန် (သို့မဟုတ်) သုံးစွဲရန်အတွက် အစားအစာနှင့် အခြားကုန်ပစ္စည်း များ ထုတ်လုပ်မှုများ၊
- ကလေးများမှ အိမ်မှုကိစ္စ လုပ်ဆောင်နေမှုများ၊
- လူငယ်များ၏ လုပ်ငန်းဆောင်ရွက်ချက်များ၊

လူဦးရေဆိုင်ရာ အချက်အလက်အချို့နှင့် ပြည်တွင်းနှင့် ပြည်ပပြောင်းရွှေ့မှုဆိုင်ရာ အသေးစိတ် အချက်အလက်များကိုသာ အိမ်ထောင်စုအားလုံးပေါ်တွင် အသက်ကန့်သတ်ချက် မရှိဘဲကောက်ယူခဲ့ပါသည်။ အသေးစိတ်အချက်အလက်များကို နောက်ဆက်တွဲ ၁ တွင် ဖော်ပြထားပါသည်။

၁.၅ စစ်တမ်း၏ လွှမ်းခြုံမှုနယ်ပယ်

စစ်တမ်းသည် မြန်မာတစ်နိုင်ငံလုံးကိုလွှမ်းခြုံ၍ ကောက်ယူခဲ့ပါသည်။ သို့ရာတွင် နယ်မြေ ငြိမ်းချမ်းမှု မရှိခဲ့သော ရှမ်းပြည်နယ်၏ ဝမ်ဟုန်း၊ မိုင်းမော၊ ဝိန်ကောင်း၊ မိုင်းပေါက်၊ ပန်ဆမ်း ခရိုင်များမှ အချို့သောမြို့နယ်ခွဲများနှင့် ကျောက်မဲမြို့နယ်မှ မွန်းလောင်းမြို့နယ်ခွဲများကို စစ်တမ်း ကောက်ယူနိုင်ခဲ့ခြင်း မရှိပါ။ ကချင်၊ ကရင်နှင့် ချင်းပြည်နယ်များမှ အချို့သော နမူနာစာရင်း ကောက်ကွက်များကိုလည်း နယ်မြေလုံခြုံမှုအရ သွားရောက်ကောက်ယူနိုင်ခဲ့ခြင်း မရှိပါ။

၁.၆ စစ်တမ်းကောက်ယူသည့် ရည်ညွှန်းကာလ

စစ်တမ်းကို ၂၀၁၅ ခုနှစ်၊ ဇန်နဝါရီလ ၁ ရက်နေ့မှ မတ်လ ၃၁ ရက်နေ့အထိ ကောက်ယူ ခဲ့ပါသည်။ သို့သော် ရခိုင်ပြည်နယ်တွင် သွားလာရခက်ခဲခြင်းနှင့် နယ်မြေငြိမ်းချမ်းမှု မရှိခြင်းတို့ ကြောင့် ၂၀၁၅ ခုနှစ်၊ ဧပြီလ ၃၀ ရက်နေ့အထိ စစ်တမ်းကောက်ယူခဲ့ရပါသည်။

၁.၇ နမူနာဒီဇိုင်း

ယခုစစ်တမ်းတွင် မြို့ပြနှင့်ကျေးလက်ဒေသများအတွက် နမူနာယူနစ်များ ရွေးချယ်ရာ တွင် နှစ်ဆင့်အလွှာခွဲ နမူနာကောက်နည်းကို အသုံးပြုခဲ့ပါသည်။ ပထမအဆင့် နမူနာယူနစ်များ မှာ စာရင်းကောက်ကွက်ဧရိယာများ (Enumeration Area-EAs) ဖြစ်ပြီး ဒုတိယအဆင့်နမူနာ ယူနစ်များမှာ အိမ်ထောင်စုများ (Households) ဖြစ်ပါသည်။ ပထမအဆင့်နမူနာအဖြစ် စာရင်းကောက်ကွက်ပေါင်း ၁,၅၀၀ ကို ၂၀၁၄ ခုနှစ် လူဦးရေနှင့် အိမ်အကြောင်းအရာ သန်းခေါင် စာရင်း၏ စာရင်းကောက်ကွက်များမှ ရွေးချယ်ခဲ့သည်။ စာရင်းကောက်ကွက်ပေါင်း ၁,၅၀၀ တွင် မြို့ပြကောက်ကွက် ၅၂၂ ကွက်နှင့် ကျေးလက်ကောက်ကွက် ၉၇၈ ကွက်ကို နမူနာရွေးချယ်ခဲ့ပြီး ၎င်းစာရင်း ကောက်ကွက်များမှ မြို့ပြတွင် စာရင်းကောက်ကွက်ပေါင်း ၅၁၉ နှင့် ကျေးလက်တွင် စာရင်း ကောက်ကွက်ပေါင်း ၉၄၉ ကွက် စုစုပေါင်း စာရင်းကောက်ကွက် ၁,၄၆၈ ကိုသာ စစ်တမ်းကောက်ယူ နိုင်ခဲ့ပါသည်။ အသေးစိတ်နမူနာဒီဇိုင်းကို အခန်း ၄ တွင် ဖော်ပြထားပါ သည်။

၁.၈ အစီရင်ခံတွင် ပါဝင်သော အခန်းများ

ဤအစီရင်ခံစာတွင်

- အခန်း (၁) နိဒါန်း၊
- အခန်း (၂) စစ်တမ်း ကောက်ယူခြင်းဆိုင်ရာ နည်းလမ်း၊
- အခန်း (၃) အယူအဆများနှင့် အဓိပ္ပါယ်သတ်မှတ်ချက်များ၊
- အခန်း (၄) မြန်မာနိုင်ငံ လုပ်သားအင်အား၊ ကလေးလုပ်သားနှင့် ကျောင်းအပြီး လုပ်ငန်းခွင် ဝင်ရောက်မှု အကူးအပြောင်း ဆန်းစစ်ခြင်းစစ်တမ်း ၂၀၁၅ ခုနှစ် နမူနာဒီဇိုင်း၊
- အခန်း (၅) အချက်အလက်အရည်အသွေး ဆိုင်ရာအကဲဖြတ်ခြင်း၊
- အခန်း (၆) အိမ်ထောင်စုနှင့် လူဦးရေ၊
- အခန်း (၇) ပညာရေးနှင့်သင်တန်း၊
- အခန်း (၈) လုပ်သားအင်အား၊
- အခန်း (၉) အလုပ်အကိုင်၊
- အခန်း (၁၀) သမရိုးကျမဟုတ်သော စီးပွားရေးကဏ္ဍ/လုပ်ငန်းနယ်ပယ်နှင့် အလုပ်အကိုင်ရရှိမှုများ၊
- အခန်း (၁၁) လုပ်သားအင်အားကို အပြည့်အဝ အသုံးမချနိုင်ခြင်း၊
- အခန်း (၁၂) အလုပ်အကိုင်အရည်အသွေးနှင့် အလုပ်တည်မြဲခြင်း၊
- အခန်း (၁၃) ရွှေ့ပြောင်းသွားလာခြင်း
- အခန်း (၁၄) ကိုယ်ပိုင်သုံးစွဲရန် ထုတ်လုပ်ခြင်း
- နောက်ဆက်တွဲ (၁) အသေးစိတ်ဇယား
- နောက်ဆက်တွဲ (၂) စာရင်းစဉ်မေးခွန်းလွှာ
- နောက်ဆက်တွဲ (၃) စစ်တမ်းမေးခွန်းလွှာ

အသေးစိတ်စာရင်းဇယားများတွင် ဖော်ပြထားသော ဇယားကွက် တစ်ကွက်ချင်းစီရှိ အချက်အလက်များ စုစုပေါင်းခြင်းသည် "စုစုပေါင်း" တိုင် (သို့မဟုတ် တန်း) တွင်ဖော်ပြထား သည့် အချက်အလက်များနှင့် တူညီမည်မဟုတ်ချေ။ အဘယ့်ကြောင့်ဆိုသော် (၁) အနီးစပ်ဆုံး ကိန်းဂဏန်းကိုယူထားခြင်း သို့မဟုတ် (၂) ဖြေဆိုထားခြင်းမရှိသော အချက်များရှိနေခြင်း တို့ကြောင့် ဖြစ်ပါသည်။

အခန်း ၂

စစ်တမ်းကောက်ယူခြင်းဆိုင်ရာ နည်းလမ်း

၂.၁ နိဒါန်း

"မြန်မာနိုင်ငံ လုပ်သားအင်အား၊ ကလေးလုပ်သားနှင့် ကျောင်းအပြီး လုပ်ငန်းခွင် ဝင်ရောက်မှု အကူးအပြောင်း ဆန်းစစ်ခြင်းစစ်တမ်း"သည် ပထမဆုံးကောက်ယူခဲ့သည့် စစ်တမ်းဖြစ်ပါသည်။ မြန်မာနိုင်ငံတွင် တစ်ခုတည်းသော လုပ်သားအင်အားစစ်တမ်းကို ၁၉၉၀ ခုနှစ်က ကောက်ယူခဲ့ပါသည်။ လက်ရှိ အလုပ်သမားညွှန်ကြားရေးဦးစီးဌာနမှ ဝန်ထမ်းများအနေ ဖြင့် ယခုကဲ့သို့ကျယ်ပြန့်သော စစ်တမ်းကောက်ယူခြင်းနှင့်စပ်လျဉ်း၍ အတွေ့အကြုံနည်းပါးကြ သဖြင့် နည်းပညာနှင့် လိုအပ်သောပြင်ဆင်မှုများကို စစ်တမ်းကောက်ယူခြင်းမတိုင်မီ အကောင် အထည် ဖော်ဆောင်ရွက်ခဲ့ပါသည်။

၂.၂ မေးခွန်းလွှာပြုစုခြင်း၊ လက်စွဲစာအုပ်ပုံစံနှင့် သင်တန်းများအတွက်ပြင်ဆင်ခြင်း

ILOသည် အခြားသော အာရှနိုင်ငံများ၏ လုပ်သားအင်အားစစ်တမ်းမေးခွန်းလွှာများကို အခြေခံ၍ စစ်တမ်း၏ ရည်ရွယ်ချက်များနှင့်အညီ မေးခွန်းလွှာမူကြမ်းကို ရေးဆွဲခဲ့ပါသည်။ စစ်တမ်းမေးခွန်းလွှာနှင့် စပ်လျဉ်း၍ အလုပ်ရှင်အဖွဲ့အစည်း၊ အလုပ်သမားအဖွဲ့အစည်း၊ ILO မှ ကျွမ်းကျင်ပညာရှင်များနှင့် မြန်မာနိုင်ငံတွင်ရှိသော ILO စီမံကိန်းတွင် ပါဝင်သူများနှင့် နည်းပညာဆိုင်ရာ ဆွေးနွေးမှုများပြုလုပ်ခဲ့ပြီး အကြံပြုချက်များနှင့်အညီ အတည်ပြု ဆောင်ရွက် ခဲ့ပါသည်။ စစ်တမ်းကောက်ယူရာတွင် အသုံးပြုခဲ့သော အိမ်ထောင်စုစာရင်းစဉ် မေးခွန်းလွှာကို နောက်ဆက်တွဲ (၂) တွင်လည်းကောင်း၊ စာရင်းကောက်မေးခွန်းလွှာကို နောက်ဆက်တွဲ (၃) တွင် လည်းကောင်း ဖော်ပြထားပါသည်။

အိမ်ထောင်စုစစ်တမ်း မေးခွန်းလွှာအား ရှေ့ပြေးစစ်တမ်း ကောက်ယူမှုအပေါ် အခြေခံ၍ အတည်ပြုခဲ့ပါသည်။ အခြားစစ်တမ်း ကောက်ယူခြင်းဆိုင်ရာ လိုအပ်ချက်များဖြစ်သော အိမ်ထောင်စုစာရင်းစဉ် မေးခွန်းလွှာ၊ စာရင်းကောက်လက်စွဲ၊ စာရင်းကောက်ကြီးကြပ်သူများ၏ စောင့်ကြည့်စစ်ဆေးအကဲဖြတ်လွှာ၊ မေးခွန်းလွှာစိစစ်ရန်အတွက် အစီအစဉ်များကို ကွင်းဆင်း ကောက်ယူခြင်းလုပ်ငန်းများ ဆောင်ရွက်နိုင်ရန်အတွက် ပြင်ဆင်ဆောင်ရွက်ခဲ့ပါသည်။

၂.၃ ရှေ့ပြေးစစ်တမ်းသပ်ကောက်ယူခြင်း

"မြန်မာနိုင်ငံ လုပ်သားအင်အား၊ ကလေးလုပ်သားနှင့် ကျောင်းအပြီး လုပ်ငန်းခွင် ဝင်ရောက်မှုအကူးအပြောင်း ဆန်းစစ်ခြင်းစစ်တမ်း"ဆိုင်ရာ ရှေ့ပြေးစစ်တမ်းကောက်ယူမှု လုပ်ငန်းတွင် သင်တန်းပေးခြင်းနှင့် ကွင်းဆင်းကောက်ယူခြင်းလုပ်ငန်းများ ပါဝင်ပါသည်။ ကနဦးသင်တန်းကို ရှေ့ပြေးစစ်တမ်း စမ်းသပ်ကောက်ယူခြင်းအတွက် နေပြည်တော်တွင် ၂ ရက် ကြာ သင်တန်းပို့ချခဲ့ပြီး သင်တန်းတွင် မေးခွန်းလွှာနှင့်ပတ်သက်၍ နားလည်သဘောပေါက် စေရန် လက်တွေ့စစ်တမ်းမေးမြန်းခြင်းများ ပြုလုပ်ခဲ့ပါသည်။

စစ်တမ်းကောက်ယူခြင်း၏ ရည်ရွယ်ချက်များကို လွှမ်းခြုံနိုင်စေရန်အတွက် မြန်မာနိုင်ငံ အတွင်း အသွင်မတူညီကွဲပြားသည့် နယ်မြေ ၆ ခု ဖြစ်သော နေပြည်တော်၊ မန္တလေးမြို့၊ လားရှိုးမြို့၊ ဟားခါးမြို့၊ ပုသိမ်မြို့နှင့် ရန်ကုန်မြို့တို့တွင် နမူနာစစ်တမ်းများ ကောက်ယူခဲ့ပါသည်။ စစ်တမ်းကောက်ယူသည့်မြို့တိုင်းတွင် မြို့ပြနှင့် ကျေးလက်ဒေသခွဲ၍ ကောက်ယူခဲ့ပါသည်။ ရှေ့ပြေးစစ်တမ်းတွင် အလုပ်သမားညွှန်ကြားရေးဦးစီးဌာန၊ ဗဟိုစာရင်းအင်းအဖွဲ့၊ ပြည်သူ့ အင်အားဦးစီးဌာန၊ နည်းပညာနှင့် သက်မွေးပညာဦးစီးဌာန၊ လူ့စွမ်းအားအရင်းအမြစ်နှင့် ပညာရေးစီမံကိန်းဦးစီးဌာနတို့မှ ဝန်ထမ်း ၆၂ ဦးတို့ဖြင့် ကောက်ယူခဲ့ပါသည်။

ကွင်းဆင်းမေးမြန်းမှုတွင် အမှားနည်းစေရန်အတွက် မေးခွန်းလွှာအနေအထား (Layout) ကို ပြင်ဆင်ဆောင်ရွက်ခဲ့ပါသည်။

၂.၄ စစ်တမ်းကောက်ယူမည့် သူများအား သင်တန်းပေးခြင်း

အလုပ်သမားညွှန်ကြားရေးဦးစီးဌာနတွင် ယခုကဲ့သို့ ကြီးမားကျယ်ပြန့်သည့် လုပ်သား အင်အားစစ်တမ်း (သို့မဟုတ်) အခြားကြီးမားသည့် စစ်တမ်းမျိုးကောက်ယူခဲ့ဖူးသည့် ကျွမ်းကျင် ဝန်ထမ်းများ မရှိသဖြင့် ILO မှ စစ်တမ်းကောက်ယူခြင်းတွင် ကျွမ်းကျင်စွာဆောင်ရွက်နိုင်စေရန် ပြည်တွင်းနှင့် ပြည်ပသင်တန်းများကို စီစဉ်ဆောင်ရွက်ခဲ့ပါသည်။ ကွင်းဆင်းစစ်တမ်းကောက်ယူ ခြင်းသင်တန်းတွင် စာရင်းကောက်သူ ၂၀၈ ဦးနှင့် ကြီးကြပ်သူ ၃၅ ဦးနှင့် အခြားအရာရှိများအား အုပ်စုနှစ်စုခွဲပြီး သင်တန်းပေးခြင်းများ စီစဉ်ဆောင်ရွက်ခဲ့ပါသည်။ သင်တန်းတွင် စာရင်းကောက် များ၊ ကြီးကြပ်သူများအား မေးခွန်းလွှာကို ပိုမိုကျွမ်းကျင်မှုရှိလာစေရန် ရေးဖြေစာမေးပွဲ၊ သရုပ်ပြ မေးမြန်းခြင်းနှင့် ဗွီဒီယိုပြသခြင်းများ ပါဝင်ဆောင်ရွက်ခဲ့ပါသည်။ ထို့အပြင် ကြီးကြပ်သူများ အတွက် မေးခွန်းလွှာများကို ပိုမိုကျွမ်းကျင်မှုရှိလာစေရန် အထူးသင်တန်းပေးခြင်းများလည်း ဆောင်ရွက်ခဲ့ပါသည်။

၂.၅ အိမ်ထောင်စုစာရင်းစဉ်ပြုစုခြင်း

နမူနာ စာရင်းကောက်ကွက်အားလုံးအတွက် သန်းခေါင်စာရင်းမှ အိမ်ထောင်စုစာရင်း စဉ်၊ ရပ်ကွက်မြေပုံနှင့် စာရင်းကောက်ကွက်မြေပုံတို့ကို ပြည်သူ့အင်အားဦးစီးဌာနမှ ရရှိပါသည်။ အိမ်ထောင်စုစာရင်းစဉ်အား စာရင်းကောက်ယူမည့် နေ့ရက်တွင် အချိန်နှင့် တပြေးညီ မှန်မှန် ကန်ကန်ဖြစ်စေရန်အတွက် အိမ်ထောင်စုစာရင်းစဉ်မေးခွန်းလွှာကို ပြုစုခဲ့ပါသည်။ အိမ်ထောင်စု စာရင်းစဉ် ကောက်ယူခြင်းကို ၂၀၁၅ ခုနှစ်၊ ဇန်နဝါရီလ ၁ ရက်နေ့တွင် စာရင်းကောက်နှင့် ကြီးကြပ်သူများက စတင်ကောက်ယူခဲ့ပြီးနောက် နမူနာအိမ်ထောင်စုရွေးချယ်ရန်အတွက် ရုံးချုပ် တွင် ရုံးထိုင်ပြီး ဆောင်ရွက်နေသော လုပ်သားအင်အားစစ်တမ်း အထောက်အကူပြုအဖွဲ့သို့ အိမ်ထောင်စုစာရင်းစဉ်များ ပေးပို့ခဲ့ပါသည်။

၂.၆ လုပ်သားအင်အားစစ်တမ်းအထောက်အကူပြုအဖွဲ့

လုပ်သားအင်အားစစ်တမ်း အထောက်အကူပြုအဖွဲ့ကို အလုပ်သမားညွှန်ကြားရေးဦးစီး ဌာနနှင့် ဗဟိုစာရင်းအင်းအဖွဲ့တို့မှ ဝန်ထမ်း (၁၃) ဦး ဖြင့် ဖွဲ့စည်းထားပြီး နမူနာ အိမ်ထောင်စု စာရင်းစဉ် ရွေးချယ်ခြင်း၊ ကွင်းဆင်းဝန်ထမ်းများအား လမ်းညွှန်ပေးခြင်း၊ ကောက်ယူထားသော အိမ်ထောင်စုမေးခွန်းလွှာများအား ဗဟိုစာရင်းအင်းအဖွဲ့သို့ မေးခွန်းလွှာများ စာရင်းသွင်းရန် မလွှဲပြောင်းမီ စစ်ဆေးခြင်းစသည့် စစ်တမ်းနှင့်ပတ်သက်သော နည်းပညာ ပိုင်းဆိုင်ရာလုပ်ငန်း များကို ဆောင်ရွက်ခဲ့ပါသည်။ ထို့အပြင် ကွင်းဆင်းစစ်တမ်းကောက်ယူခြင်းဆိုင်ရာ လုပ်ငန်းစဉ် များ ကြီးကြပ်ခြင်းကိုလည်း တာဝန်ယူဆောင်ရွက်ပါသည်။

၂.၇ အချက်အလက်စုဆောင်းခြင်းနှင့် ကွင်းဆင်းလုပ်ငန်းစဉ်များအား ကြီးကြပ်ခြင်း

စာရင်းကောက်ယူရန်အတွက် အလုပ်သမားညွှန်ကြားရေးဦးစီးဌာနသည် နေပြည်တော်၊ တိုင်းဒေသကြီး၊ ပြည်နယ်ရုံးနှင့် မြို့နယ်ရုံးများမှ ဝန်ထမ်းများအား စာရင်းကောက်များနှင့် ကြီးကြပ်သူများအဖြစ် တာဝန်ပေးအပ်ခဲ့ပါသည်။ ကြီးကြပ်သူများသည် ဦးစီးအရာရှိ (သို့) ဒုတိယဦးစီးမှူးများဖြစ်ကြပြီး စီစဉ်သူများသည် တိုင်းဒေသကြီး၊ ပြည်နယ်ဦးစီးမှူးများ ဖြစ်ကြပါသည်။ ILO မှ နည်းပညာအကြံပေးချုပ် (CTA)၊ National Program Officer နှင့် အလုပ်သမားညွှန်ကြားရေးဦးစီးဌာနမှ အရာရှိများသည် တစ်နိုင်ငံလုံးတွင် စစ်တမ်းကောက်ယူ ရေး လုပ်ငန်းစဉ်များအား လှည့်လည်စစ်ဆေးခဲ့ပါသည်။ စစ်တမ်းကောက်ယူရေး လုပ်ငန်းစဉ် တွင် ပါဝင်ဆောင်ရွက်ခဲ့သည့် ဝန်ထမ်းများ၏ ဖွဲ့စည်းပုံကို ပုံ - ၁ တွင် ဖော်ပြထားပါသည်။

ပုံ(၁) - စစ်တမ်းကောက်ယူရေးအဖွဲ့၏ ဖွဲ့စည်းပုံ

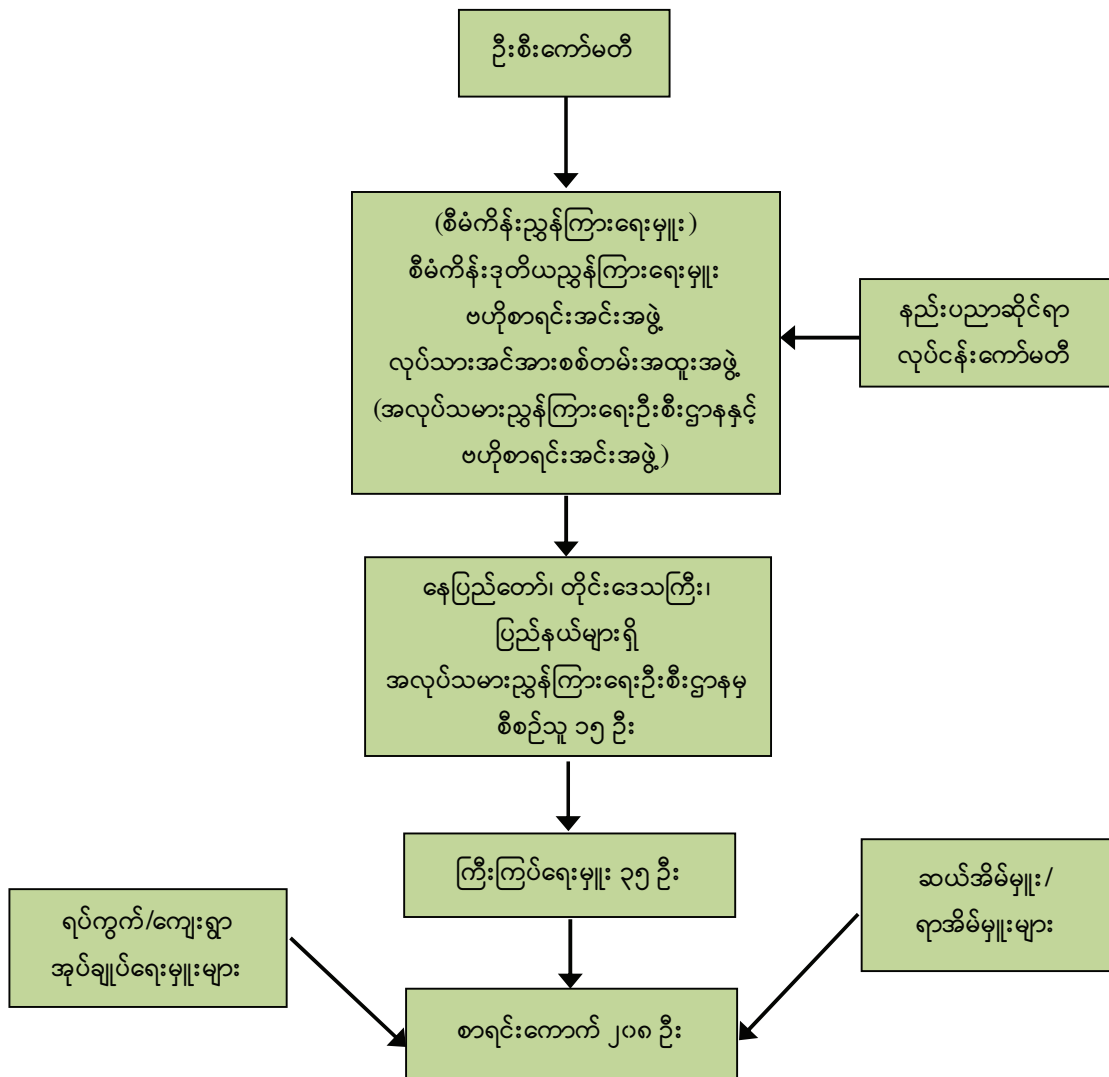

ရပ်ကွက်၊ ကျေးရွာအုပ်စု အုပ်ချုပ်ရေးမှူးရုံးများသည် ကွင်းဆင်းကောက်ယူရာတွင် အဓိကကူညီပံ့ပိုးသော ရုံးများဖြစ်ပါသည်။ စစ်တမ်းကောက်ယူရာတွင် ဆယ်အိမ်မှူး၊ ရာအိမ်မှူးများမှ ကူညီဆောင်ရွက်ပေးခဲ့ပါသည်။ ဆယ်အိမ်မှူး၊ ရာအိမ်မှူးများသည် စာရင်းကောက်ယူခြင်း လုပ်ငန်းစဉ်များတွင် များစွာအထောက်အကူပြု ပေးခဲ့ပါသည်။

၂.၈ အချက်အလက်ဆိုင်ရာလုပ်ငန်းစဉ်

စစ်တမ်းကောက်ယူခြင်း အစီအစဉ်အရ စစ်တမ်းဆိုင်ရာ အချက်အလက်သွင်းခြင်း လုပ်ငန်းစဉ်များကို ဗဟိုစာရင်းအင်းအဖွဲ့မှတာဝန်ယူဆောင်ရွက်ခဲ့ပါသည်။ ၎င်းတို့အနေဖြင့် Access (2007) ပရိုဂရမ်ကို အသုံးပြု၍ စာရင်းသွင်းခြင်းနှင့် ကနဦးစာရင်းဇယားများ

စိစစ်ခြင်းကို ပြုလုပ်ခဲ့ပါသည်။ ဆက်လက်၍ အလုပ်သမားညွှန်ကြားရေးဦးစီးဌာနမှ ဝန်ထမ်းများသည် Statistical Package for Social Science-SPSS ပရိုဂရမ်ကို အသုံးပြု၍ နောက်ထပ် လိုအပ်သောစာရင်းဇယား စိစစ်ခြင်းလုပ်ငန်းများကို ဆောင်ရွက်ခဲ့ပါသည်။ ILO အနေဖြင့် အချက်အလက်များ၏ အရည်အသွေးကို အကဲဖြတ်ရန်နှင့် အပိုဒ်ခွဲရန် အသေးစိတ် အချက်အလက်များနှင့် အလေး (Weight) တို့ကို အပြီးသတ်အကဲဖြတ်ရန် ကျွမ်းကျင်ပညာရှင် တစ်ဦးကို ခန့်အပ်တာဝန်ပေးအပ်ခဲ့ပါသည်။

၂.၉ ကန့်သတ်ချက်များ

စစ်တမ်းတွင် အောက်ဖော်ပြပါ ကန့်သတ်ချက်များရှိပါသည် -

- (က) ၂၀၁၄ ခုနှစ်၊ လူဦးရေနှင့် အိမ်အကြောင်းအရာသန်းခေါင်စာရင်း၏ စုစုပေါင်း ခန့်မှန်းလူဦးရေထက် လျော့နည်းနေပြီး အိမ်ထောင်စုဝင်များ၏ အသက်ကို ရေးသွင်းရာတွင် နှစ်သက်ရာ အသက်အုပ်စုအတွင်းသို့ ထည့်သွင်းခဲ့ခြင်းများ ရှိနိုင်ခြင်းကြောင့် အသက်အုပ်စုများ၏ စုစုပေါင်းလူဦးရေများလည်း ကွာခြားခဲ့ပါသည်။ မေးခွန်းလွှာတွင် မတူညီသော အသက်အပိုင်းအခြားအတွက် မတူညီသော မေးခွန်း/အခန်းများ ပါရှိပါသည်။ ဤအချက်သည်လည်း အသက်နှင့် ပတ်သက်၍ မှတ်တမ်းတင်ရာတွင် အမှားအချို့ဖြစ်စေပါသည်။ ထို့ကြောင့် အသက် ၁၅ နှစ်မှ ၂၉ နှစ်ကြား လူငယ်ဦးရေကို လျော့နည်း ခန့်မှန်းမှုများဖြစ်ပေါ်ခဲ့ပါသည်။ သို့သော်လည်း လူဦးရေအရေအတွက်ကို သန်းခေါင်စာရင်းပါ လူဦးရေ တည်ဆောက်ပုံ၊ အရွယ်အစားတို့နှင့် ကိုက်ညီစေရန် ညှိယူခဲ့ပါသည်။
- (ခ) မေးခွန်းလွှာရှည်လျားခြင်းသည် အကြောင်းအရာများစွာမှ အချက်အလက်များ ကောက်ယူရန် ရည်ရွယ်ခြင်းကြောင့် ဖြစ်ပါသည်။ လုပ်သားအင်အားဆိုင်ရာ အဓိကမေးခွန်းများမှာ မေးခွန်းလွှာ၏ အလယ်ပိုင်း (သို့) နောက်ပိုင်းတွင် ရောက်ရှိနေသောကြောင့် စာရင်းအင်းအချက်အလက်များ၏ အရည်အသွေးများကို အားနည်းစေသည့် ရလဒ်များအဖြစ် အကျိုးသက်ရောက်စေပါသည်။
- (ဂ) ယခုစစ်တမ်းကောက်ယူနေစဉ်အတောအတွင်း အလုပ်သမား၊ လူဝင်မှုကြီးကြပ်ရေးနှင့် ပြည်သူ့အင်အားဝန်ကြီးဌာနအနေဖြင့် အခြားသော စစ်တမ်းကြီး တစ်ခု ဖြစ်သည့် အိမ်ထောင်စုများ၏ နေထိုင်စားသုံးစရိတ်များ အခြေအနေ ကောက်ယူမှု

စစ်တမ်းကို တစ်နိုင်ငံလုံးတွင် ကောက်ယူခဲ့သည့်အတွက် ကြီးကြပ်သူဦးရေ အကန့်အသတ်ဖြစ်စေခဲ့ပါသည်။

- (ဃ) စစ်တမ်းကောက်ယူသည့် အချိန်ကာလသည် ရာသီချိန်ပြင်ပဖြစ်ခြင်း၊ အဆိုပါ အချိန်ကာလ တစ်ခုတည်းကိုသာ ကောက်ယူခဲ့ပါသည်။ ထို့ကြောင့် အလုပ်အကိုင် အခြေအနေကို မေးမြန်းရာတွင် ရည်ညွှန်းကာလမှာ ကာလတို (ရက်သတ္တပတ်) အလုပ်အကိုင်ဆိုင်ရာ ဝိသေသလက္ခဏာများနှင့် ဆက်စပ်သည့် ရလဒ်များကို အကန့်အသတ် ဖြစ်စေပါသည်။
- (င) အချက်အလက်များ ကွန်ပျူတာတွင် စာရင်းရေးသွင်းရာတွင် အိမ်ထောင်စုဝင် များအားလုံး၏ အချက်အလက်များကို တစ်ဦးချင်းအလိုက် ရေးသွင်းသည့် မေးခွန်းလွှာပုံစံကို အသုံးပြုသဖြင့် စာရင်းအရည်အသွေးနှင့် ပတ်သက်ပြီး အခက်အခဲကြုံတွေ့ခဲ့ပါသည်။

၂.၁၀ ဒီဇိုင်းရေးဆွဲပြီးနောက်ပိုင်း သတ်မှတ်သည့် အလေး (Weights) များ

ခန့်မှန်းလူဦးရေစာရင်းသည် ၂၀၁၄ ခုနှစ်၊ လူဦးရေနှင့် အိမ်အကြောင်းအရာစာရင်းထက် ၆.၄၇% လျော့နည်းနေခဲ့ပါသည်။ ကျွမ်းကျင်ပညာရှင်မှ အချက်အလက်များအားလုံးကို ပြန်လည် စစ်ဆေးပြီး သန်းခေါင်စာရင်းတွင် ဖော်ပြခဲ့သောလူဦးရေအရွယ်အစားနှင့် လူဦးရေဖွဲ့စည်းပုံတို့ နှင့် ကိုက်ညီစေရန် အခြေခံအဖြစ်ထားရှိသော အလေး (base weight) ကို ပြင်ဆင် တည်းဖြတ် ခဲ့ပါသည်။

အခန်း ၃

အယူအဆများနှင့် အဓိပ္ပာယ်သတ်မှတ်ချက်များ

၃.၁ နိဒါန်း

ဤအခန်းတွင် လုပ်သားအင်အား၊ ကလေးလုပ်သားနှင့် ကျောင်းအပြီး လုပ်ငန်းခွင် ဝင်ရောက်မှု အကူးအပြောင်းဆန်းစစ်ခြင်း စစ်တမ်းမေးခွန်းလွှာတွင် အဓိကသုံးနှုန်းထားသော အယူအဆများနှင့် အစီရင်ခံစာပါ ပညာရပ်ဆိုင်ရာဝေါဟာရများအတွက် ရည်ညွှန်းချက်များကို ဖော်ပြထားပါသည်။

၃.၂ အဓိပ္ပာယ်သတ်မှတ်ချက်များ

အိမ်ထောင်စု- အိမ်ထောင်စုတစ်စုကို လူတစ်ဦး (သို့မဟုတ်) လူတစ်စုသည် အိမ်တစ်အိမ် တည်း (သို့မဟုတ်) ခြံဝင်းတစ်ခုတည်းတွင် အတူတကွနေထိုင်ကြပြီး၊ အိမ်မှုကိစ္စများကို အတူတကွ စီမံခန့်ခွဲ၍ တစ်အိုးတည်းစားသောက်သူများကို ဆိုလိုသည်။ အိမ်ထောင်စုဝင်များ သည် တစ်ဦးနှင့် တစ်ဦးသွေးသားတော်စပ်ခြင်း (သို့) လက်ထပ်ခြင်းစသည့် ဆက်သွယ်ချက် ရှိရန် မလိုအပ်ပါ။ အပြန်အလှန်အားဖြင့် အိမ်တစ်အိမ်တည်း (သို့) ခြံဝင်းတစ်ခုတည်းတွင် အတူတကွ နေထိုင်ကြသော သွေးသားတော်စပ်မှု (သို့) လက်ထပ်ခြင်းကြောင့် ဆက်သွယ်မှုရှိသော မိသားစုဝင်များအနေဖြင့် တူညီသော အိမ်ထောင်စုတစ်စုတွင် ပါဝင်ရန် မလိုအပ်ပါ။ အိမ်ထောင်စု ဝင်တစ်ယောက်ဟု သတ်မှတ်နိုင်ရန်အတွက် လူတစ်ဦးသည် အခြားအိမ်ထောင်စုဝင်များနှင့်အတူ ၆ လထက်ပို၍ အဆောက်အအုံအတွင်း အတူနေထိုင်ရန် လိုအပ်သည့်အပြင် အခြားအိမ်ထောင်စု တစ်စု၏ အိမ်ထောင်စုဝင်မဖြစ်ရန် လိုအပ်ပါသည်။

သို့သော်လည်း အောက်ဖော်ပြပါ အချို့သောခြွင်းချက်များ ရှိပါသည်-

- (က) မွေးဖွားခြင်း (သို့) လက်ထပ်ခြင်းကြောင့် လွန်ခဲ့သော ၆ လအတွင်း ရောက်ရှိလာ သူများကို အိမ်ထောင်စုဝင်များအဖြစ် သတ်မှတ်ရန်၊
- (ခ) အခြားအိမ်ထောင်စုတွင် နေထိုင်ခြင်းမရှိသော (သို့) အခြားအိမ်ထောင်စုဝင် မဟုတ်သော ကျောင်းသားနှင့် ရာသီချိန်ကာလ လုပ်သားများကို အိမ်ထောင်စုဝင် အဖြစ် ထည့်သွင်းရန်နှင့်
- (ဂ) လွန်ခဲ့သော ၆ လထက်လျော့နည်းပြီး နေထိုင်ခဲ့သော်လည်း ရေရှည်တွင် အမြဲတမ်း (သို့) ကာလရှည်နေထိုင်ရန် ရည်မှန်းထားသောသူတို့ကို အိမ်ထောင်စုဝင်အဖြစ် သတ်မှတ်ရန်

အိမ်ထောင်ဦးစီး- အိမ်ထောင်စု၏ စားဝတ်နေရေးအတွက် တာဝန်ယူရသော အိမ်ထောင်စု ဝင်တစ်ဦးသည် အိမ်ထောင်ဦးစီးဖြစ်ပါသည်။ စစ်တမ်း၏ အဓိပ္ပာယ်သတ်မှတ်ချက်အရ အိမ်ထောင်စုမှ ၆ လထက်ပိုပြီး အဝေးတွင် နေထိုင်သောသူကို အိမ်ထောင်စုဝင်အဖြစ် မသတ်မှတ် သည့်အတွက် ထိုသူအား အိမ်ထောင်ဦးစီးအဖြစ် မသတ်မှတ်ရပါ။ အကယ်၍ အိမ်ထောင်ဦးစီး

အဖြစ် သတ်မှတ်ထားသူသည် အိမ်၏အဝေးတွင် ရောက်ရှိနေပါက အများအားဖြင့် အိမ်၏ တာဝန်များကို တာဝန်ယူသည့် လူပုဂ္ဂိုလ်ကို အိမ်ထောင်ဦးစီးအဖြစ် သတ်မှတ်မည် ဖြစ်သည်။

မြို့ပြ/ကျေးလက်ဒေသ- အထွေထွေအုပ်ချုပ်ရေးဦးစီးဌာနမှ ကျေးရွာအုပ်စုများအား ကျေးလက်ဒေသများအဖြစ်လည်းကောင်း၊ ရပ်ကွက်များအား မြို့ပြဒေသများအဖြစ် ခွဲခြား သတ်မှတ်ခြင်း ဖြစ်သည်။ ယေဘုယျအားဖြင့် ကျေးလက်ဒေသများသည် လူဦးရေသိပ်သည်းမှု နည်းပါးပြီး မြေယာအသုံးချမှုတွင် လယ်ယာစိုက်ပျိုးရေးအတွက် အဓိကထား အသုံးပြု ကြသည်။ မြို့ပြဒေသများသည် ပုံမှန်အားဖြင့် အဆောက်အဦ၊ လူဦးရေသိပ်သည်းမှု မြင့်မားပြီး ပိုမိုပြည့်စုံကောင်းမွန်သော အခြေခံအဆောက်အဦများ (ဥပမာ လမ်းများ၊ လျှပ်စစ်မီး ရရှိမှုနှင့် သောက်သုံးရေရရှိမှုစသည်) များရှိသည်။

မှီခိုမှုအချိုး- မှီခိုမှုအချိုးကို ကုန်ထုတ်လုပ်နိုင်စွမ်းရှိသော လူဦးရေပေါ်တွင် တိုင်းတာခြင်း ဖြစ်ပါသည်။ အပြည်ပြည်ဆိုင်ရာ အဓိပ္ပါယ်သတ်မှတ်ချက်များအရ ကုန်ထုတ်လုပ်နိုင်စွမ်းရှိသော လူဦးရေကို အသက် ၁၅ နှစ်မှ အသက် ၆၄ နှစ်အတွင်း သတ်မှတ်ပါသည်။ လူဦးရေ၏မှီခိုမှု အပိုင်းသည် အသက် ၁၅ နှစ်အောက် ကလေးများ (သို့မဟုတ်) အသက် ၆၅ နှစ်နှင့်အထက် သက်ကြီးရွယ်အိုများတွင် ဖြစ်ပါသည်။ တနည်းအားဖြင့် မှီခိုမှုအချိုးတွင် အပိုင်း (၂) ပိုင်းပါဝင်ပြီး ကလေးမှီခိုမှုအချိုးနှင့် သက်ကြီးမှီခိုမှုအချိုးဟူ၍ အောက်ပါအတိုင်း သတ်မှတ်ပါသည်-

$$\begin{aligned} \text{ကလေးမှီခိုမှုအချိုး} &= ၁၀၀.၀ \times \text{အသက် } ၀\text{-}၁၄ \text{ နှစ်အတွင်းရှိ ကလေးဦးရေ/အသက်} \\ &\quad ၁၅\text{-}၆၄ \text{ နှစ်အတွင်းရှိ လူဦးရေစုစုပေါင်း} \\ \text{သက်ကြီးမှီခိုမှုအချိုး} &= ၁၀၀.၀ \times \text{အသက် } ၆၅ \text{ နှစ်နှင့်အထက် သက်ကြီးဦးရေ/အသက်} \\ &\quad ၁၅\text{-}၆၄ \text{ နှစ်အတွင်းရှိ လူဦးရေစုစုပေါင်း} \\ \text{မှီခိုမှုအချိုး} &= \text{ကလေးမှီခိုမှုအချိုး} + \text{သက်ကြီးမှီခိုမှုအချိုး} \end{aligned}$$

ကျား/မအချိုး- လူဦးရေတွင် အမျိုးသမီးဦးရေ ၁၀၀ လျှင် ရှိမည့် အမျိုးသားဦးရေ ပါဝင်မှု အချိုးကို ဆိုလိုခြင်း ဖြစ်ပါသည်။

အလုပ်လက်ရှိ- လူတစ်ဦးသည် ရည်ညွှန်းကာလ ၇ ရက်အတွင်း လုပ်ခ(သို့) အမြတ် အစွန်းတစ်စုံတစ်ရာဖြင့် ကုန်ပစ္စည်းထုတ်လုပ်ရန်နှင့် ဝန်ဆောင်မှုပေးရန် မည်သည့်အလုပ်ကိုမဆို လုပ်ဆောင်နေသူများကို အလုပ်လက်ရှိဟု သတ်မှတ်ပါသည်။ အလုပ်လက်ရှိတွင် တစ်ဘက်ပါ အချက်များပါဝင်ပါသည်-

- “လုပ်ငန်းခွင်အတွင်း” အလုပ်လက်ရှိဆိုလိုသည်မှာ အနည်းဆုံး ၁ နာရီခန့် အလုပ်မှာ အလုပ်လုပ်ခဲ့ခြင်း၊
- “လုပ်ငန်းခွင်အတွင်းမရှိသော” အလုပ်လက်ရှိ ဆိုလိုသည်မှာ အလုပ်မှ ယာယီ ပျက်ကွက်နေသူ(သို့) အလုပ်လုပ်သည့် အချိန်ကိုစီစဉ်ထားသဖြင့် (အဆိုင်းဖြင့် အလုပ်လုပ်ချိန်၊ စုစုပေါင်းအလုပ်ချိန်ကိုမထိခိုက်စေဘဲ လွှဲပြောင်းထားသော

အလုပ်ချိန်၊ အချိန်ပိုလုပ်ကိုင်ခြင်းကြောင့် အစားထိုးရရှိသည့် ခွင့်ကာလ ခံစားချိန်၊ အလုပ်မှ ပျက်ကွက်နေသူ။)

လုပ်သားအင်အားအပြည့်အဝအသုံးမချနိုင်ခြင်း (Labour Underutilization) - လုပ်အားအင်အားကို အပြည့်အဝ အသုံးမချနိုင်ခြင်းဆိုသည်မှာ လုပ်သားဖြည့်ဆည်းမှု (Labour Supply) နှင့် လုပ်သားလိုအပ်ချက် (Labour Demand) များအကြား ညီမျှမှုမရှိခြင်း တနည်းအားဖြင့် လူဦးရေအတွက် အလုပ်အကိုင် လိုအပ်ချက်များ ဖြည့်ဆည်းပေးနိုင်မှု မရှိခြင်း ကို ဆိုလိုပါသည်။ Labour Underutilization ကို တိုင်းတာသည့်အချက်များတွင် အောက်ပါတို့ ပါဝင်ပါသည်-

- (က) **အလုပ်ချိန်ဆိုင်ရာတစ်ဝက်တစ်ပျက်အလုပ်လက်မဲ့ (Time - Related Underemployment) -** လူတစ်ယောက်၏ တစ်ပတ်အလုပ်ချိန်သည် ၄၄ နာရီ ထက် လျော့နည်းနေသည့်အတွက် အခြားအလုပ်တစ်ခုကို လုပ်ကိုင်လိုစိတ်ရှိပြီး အလုပ်လုပ်ရန် အဆင်သင့် ဖြစ်နေသူကိုဆိုသည်။
- (ခ) **အလုပ်လက်မဲ့-** အလုပ်အကိုင်မရှိသူတစ်ဦးသည် လတ်တလောအချိန်အတွင်း အလုပ်အကိုင်ကို ရှာဖွေလျက်ရှိပြီး အဆိုပါ အလုပ်လုပ်ကိုင်ရန်အတွက် အဆင်သင့် ရှိနေသူကို ရည်ညွှန်းပါသည်။
- (ဂ) **ဖြစ်နိုင်ချေရှိသော လုပ်သားအင်အား-** အလုပ်အကိုင်မရှိသူတစ်ဦးသည် အလုပ် လုပ်ရန် ဆန္ဒရှိသော်လည်း ၎င်းအနေဖြင့် အလုပ်ရှာဖွေရန် အခြေအနေကန့်သတ် ချက် ရှိနေခြင်းနှင့်/သို့မဟုတ် အဆင်သင့်ရှိနေသူကို ရည်ညွှန်းပါသည်။

အလုပ်လက်မဲ့- အလုပ်လက်မဲ့ဟု သတ်မှတ်နိုင်ရန်မှာ အလုပ်လုပ်ကိုင်နိုင်သည့် အသက် အပိုင်းအခြားရှိ အလုပ်မရှိသောသူများသည် သတ်မှတ်သည့် အချိန်ကာလအတွင်း အလုပ်ရရှိရန် ရှာဖွေနေခြင်းနှင့် အလုပ်အကိုင်ရရှိပါက စတင်လုပ်ကိုင်ရန် အဆင်သင့် ဖြစ်နေသူများကိုဆိုလို ပါသည်။ ယင်းတွင်-

- (က) “အလုပ်မရှိသောသူများ” ၏အလုပ်လုပ်ကိုင်ခြင်းကို တိုင်းတာရာတွင် ရည်ညွှန်း ကာလတိုဖြစ်သော ၇ ရက်နှင့် အကဲဖြတ်ပါသည်။
- (ခ) “အလုပ်ရရန် ရှာဖွေခြင်း” ဆိုသည်မှာ လွန်ခဲ့သော တစ်လအတွင်း အလုပ်တစ်ခု တွေ့ရှိရန် (သို့) လုပ်ငန်း (သို့) လယ်ယာစိုက်ပျိုးရေးလုပ်ငန်းများ စတင် တည် ထောင်ရန် ရည်ရွယ်ချက်ဖြင့် မည်သည့်လုပ်ဆောင်ချက်ကိုမဆို ရည်ညွှန်းပါသည်။ ဤတွင် နိုင်ငံတွင်းနှင့် ပြည်ပရှိ အချိန်ပိုင်းအလုပ်၊ သမရိုးကျ မဟုတ်သောအလုပ်၊ ယာယီအလုပ်၊ ရာသီချိန်အလုပ် (သို့) ကျပန်းအလုပ်အကိုင်များ ပါဝင်ပါသည်။ ၎င်းလုပ်ဆောင်ချက်များ၏ ဥပမာများ မှာ -

- ငွေကြေးအရင်းအနှီးများစီစဉ်ခြင်း၊ လုပ်ငန်းလိုင်စင် ခွင့်ပြုမိန့် လျှောက်ထားခြင်း၊
 - မြေ၊ အဆောက်အဦ၊ စက်ယန္တရား၊ အထောက်အပံ့ရှာဖွေခြင်း လယ်ယာစိုက်ပျိုးရေးဆိုင်ရာ သွင်းအားစုများ၊
 - မိတ်ဆွေများ၊ ဆွေမျိုးများ၏အကူအညီ (သို့မဟုတ်) အခြားသောကြားခံဆက်သွယ်ပေးမှုများဖြင့် ရှာဖွေခြင်း၊
 - အစိုးရ (သို့မဟုတ်) ပုဂ္ဂလိက အလုပ်အကိုင်ဌာနများနှင့် ဆက်သွယ်ခြင်း (သို့မဟုတ်) မှတ်ပုံတင်ခြင်း၊
 - အလုပ်ရှင်များထံ တိုက်ရိုက်လျှောက်ထားခြင်း၊ အလုပ်နေရာ၊ စိုက်ခင်း၊ စက်ရုံဂိတ်ဝ၊ ဈေး (သို့မဟုတ်) အခြားစုဝေးရာနေရာများတွင် စူးစမ်းလေ့လာခြင်း၊
 - သတင်းစာ (သို့မဟုတ်) Online အလုပ်ကြော်ငြာများထည့်ခြင်း (သို့မဟုတ်) လျှောက်ထားခြင်း၊
 - နည်းပညာဆိုင်ရာ (သို့မဟုတ်) လူမှုကွန်ယက်များတွင် Online ဖြင့် ကိုယ်ရေးအကျဉ်းများထည့်ခြင်း (သို့မဟုတ်) update ပြုလုပ်ခြင်း၊
- (ဂ) လုပ်ငန်းတစ်ခုစတင်ချိန်တွင် လုပ်ငန်းကိုရှာဖွေသည့် လုပ်ဆောင်မှုနှင့် လုပ်ငန်းလုပ်ကိုင်မှုတို့ကို ခွဲခြားရန်အချက်ကို အသုံးပြုသင့်ပါသည်။ လုပ်ငန်းဆောင်ရွက်နေခြင်း၏ သိသာထင်ရှားစွာဖော်ပြချက်များမှာလုပ်ငန်းလုပ်ရန်မှတ်ပုံတင်ခြင်း၊ ငွေကြေးအရင်းအနှီးများ ရရှိလာခြင်း၊ လိုအပ်သော အခြေခံအဆောက်အအုံများ (သို့) ပစ္စည်းများအဆင်သင့်ရှိခြင်း (သို့) ပထမဆုံးဖောက်သည် (သို့) အမှာစာရောက်ရှိခြင်းစသည့် ဆက်စပ်စဉ်းစားရမည့် အခြေအနေပေါ်တွင် တည်မှီပါသည်။
- (ဃ) “လောလောဆယ်တွင် စတင်လုပ်ကိုင်နိုင်ခြင်း” သည် လက်ရှိတွင် အလုပ်တစ်ခုစတင်နိုင်ရန်အတွက် အဆင့်သင့်ရှိမှုကို စမ်းသပ်ချက်အဖြစ် ဆောင်ရွက်ခြင်းနှင့် အလုပ်လုပ်ကိုင်ခြင်းကို တိုင်းတာရာတွင် ပါဝင်သည့်ကာလကို ရည်ညွှန်းကာလတို့ (၂) ပတ်ဖြင့် အကဲဖြတ်ရန် ဖြစ်သည်။

လုပ်သားအင်အား- အထက်တွင်အဓိပ္ပာယ်ဖော်ပြထားသော အလုပ်လက်ရှိနှင့် အလုပ်လက်မဲ့များသည် လုပ်သားအင်အားတွင် ပါဝင်ပါသည်။ အလုပ်လက်ရှိဦးရေနှင့် အလုပ်လက်မဲ့ဦးရေကို ပေါင်းခြင်းသည် လုပ်သားအင်အားဖြစ်ပါသည်။

လုပ်သားအင်အားပြင်ပတွင်ရှိသူ- အလုပ်လုပ်ကိုင်နိုင်သော အသက်အပိုင်းအခြားရှိ ရည်ညွှန်းကာလတို့အတွင်း အလုပ်လက်ရှိနှင့် အလုပ်လက်မဲ့တွင် မပါဝင်သူများကို လုပ်သားအင်အားပြင်ပတွင်ရှိသူဟု သတ်မှတ်ပါသည်။

အဓိကအလုပ်- လူတစ်ဦးသည် လွန်ခဲ့သော ၇ ရက်အတွင်း အလုပ်မှ ပျက်ကွက်ခဲ့သော်လည်း အလုပ်ချိန်နာရီအများဆုံးအလုပ်လုပ်သော လက်ရှိအလုပ်(သို့) လုပ်ငန်းကို ဆိုလိုသည်။

ဒုတိယအလုပ်- ဒုတိယအလုပ်ဆိုသည်မှာ လွန်ခဲ့သော ၇ ရက်အတွင်း လူတစ်ယောက်သည် ယေဘုယျအားဖြင့် သူ/သူမ၏ ဒုတိယအများဆုံးအလုပ်လုပ်ချိန်ဖြင့် ဆောင်ရွက်ခဲ့သော အလုပ်ကို ဆိုလိုခြင်း ဖြစ်ပါသည်။

ပုံမှန်အလုပ်အကိုင်/အလုပ်- အလုပ်လုပ်ကိုင်နိုင်သော အသက်အပိုင်းအခြားရှိသူများ၏ လွန်ခဲ့သောနှစ်အတွင်း လုပ်ခဲ့သော အဓိကအလုပ် (သို့) လုပ်ငန်းကို ဆိုလိုခြင်း ဖြစ်ပါသည်။ ပုံမှန်အလုပ်အကိုင်/ အလုပ်သည် အချိန်ကာလကြာရှည်စွာ လုပ်ကိုင်နေသော သူများ၏ ထူးခြားသော အလုပ်အကိုင်ဆောင်ရွက်မှု အခြေအနေဖြစ်ပါသည်။

အလုပ်သမား- လူတစ်ယောက်သည် ငွေ (သို့) ပစ္စည်းကို ပုံမှန်လုပ်ခအဖြစ်ရယူပြီး အခြားသူတစ်ဦးတစ်ယောက်အတွက် အလုပ်လုပ်ခြင်း ဖြစ်ပါသည်။ ဤအုပ်စုတွင် ပါဝင်သူများမှာ လစာ/လုပ်ခ ရရှိသူများ၊ လစာရအလုပ်သင်များ၊ ကျပန်းလုပ်သားများနှင့် ပုတ်ပြတ်နှုန်းဖြင့် လုပ်ကိုင်သူများ ဖြစ်ပါသည်။

အလုပ်ရှင် (သူ/သူမ၏ ကိုယ်ပိုင်လုပ်ငန်းတွင် ပုံမှန်အလုပ်သမားနှင့်လုပ်ကိုင်သူ)- လူများသည် လုပ်ငန်းကို တစ်ဦးတစ်ယောက်ထဲဖြစ်စေ (သို့) တစ်ဦး (သို့) တစ်ဦးထက်ပိုသော လုပ်ဖော်ကိုင်ဖက်များဖြင့် စိုက်ပျိုးမွေးမြူရေးလုပ်ငန်းများ အပါအဝင် ပုံမှန်လုပ်ခ/လစာဖြင့် အလုပ်သမားများ ငှားရမ်းဆောင်ရွက်နေသူများကို အလုပ်ရှင်အဖြစ် သတ်မှတ်ပါသည်။

ကိုယ်ပိုင်လုပ်ငန်း လုပ်ကိုင်သူ (သူ/သူမ၏ ကိုယ်ပိုင်အလုပ်/ ပုံမှန်အလုပ်သမားမရှိ)- ကိုယ်ပိုင်လုပ်ငန်းကို ပုံမှန်အလုပ်သမားငှားရမ်းခြင်းမရှိဘဲ လုပ်ကိုင်သူဆိုလိုခြင်း ဖြစ်ပါသည်။ ကိုယ်ပိုင်လုပ်ငန်းလုပ်ကိုင်သူသည် မိမိတစ်ဦးတည်း(သို့) တစ်ဦးထက်ပိုသော လုပ်ဖော်ကိုင်ဖက်များနှင့်ဖြစ်စေ အခကြေးငွေမပေးရသည့် မိသားစုအကူလုပ်သားများနှင့်ဖြစ်စေ၊ လုပ်ငန်း(သို့မဟုတ်) စိုက်ပျိုးမွေးမြူရေးလုပ်ငန်း စသည်များကို ဆောင်ရွက်ကြပါသည်။ ပွဲခဖြင့် လုပ်ကိုင်လျက်ရှိသော ပွဲစားများကိုလည်း ကိုယ်ပိုင်လုပ်ငန်းလုပ်ကိုင်သူဟု သတ်မှတ်ရမည်။ အိမ်ထောင်စုဝင်တစ်ဦးထက်မကသောသူများသည် ထိုစီးပွားရေးလုပ်ငန်း (သို့) စိုက်ပျိုးမွေးမြူရေးလုပ်ငန်း တစ်ခုတည်းတွင် တစ်ဦးနှင့်တစ်ဦး အပြန်အလှန်ကူညီ လုပ်ဆောင်ပေးကြပြီး ပုံမှန်အားဖြင့် လစာပေးငှားရမ်းရသော အလုပ်သမားမရှိပါက ထိုလုပ်ငန်းတွင် ပါဝင်သူတိုင်းအား ကိုယ်ပိုင်လုပ်ငန်းလုပ်ကိုင်သူဟု သတ်မှတ်ရမည်။ စစ်တမ်းအစီရင်ခံစာတွင် ထိုသူများအား ကိုယ်ပိုင်လုပ်ငန်းလုပ်ကိုင်သူအဖြစ် အမျိုးအစားသတ်မှတ်ပါသည်။

အိမ်ထောင်စု/မိသားစုလုပ်ငန်းတွင် လုပ်ခမရဘဲ ကူညီလုပ်ကိုင်သူများ- ဆွေမျိုးတော်သောသူတစ်ဦးတစ်ယောက်မှ (ပုံမှန်အားဖြင့် တူညီသော အိမ်ထောင်စုတွင် နေထိုင်သည့်

လူတစ်ဦး) ဈေးကွက်အတွက် ရည်ရွယ်ထုတ်လုပ်သည့် လုပ်ငန်း/စိုက်ပျိုးမွေးမြူရေးလုပ်ငန်း တွင် လုပ်ခ (သို့) လစာရရှိခြင်းမရှိဘဲ အလုပ်လုပ်သည့် သူများကို ဆိုလိုပါသည်။ အဆိုပါသူများ အား လုပ်ငန်းပူးတွဲလုပ်ဆောင်သူအဖြစ် မသတ်မှတ်နိုင်ပါ။

သမဝါယမအမှုဆောင်- လူတစ်ယောက်သည် သမဝါယမအသင်းတွင် အမှုဆောင်အဖြစ် လုပ်ကိုင်လျက်ရှိပြီး သူ/သူမသည် လုပ်ခ/လစာအနေဖြင့် ရရှိခြင်းမရှိပါ။ သို့သော် သူ/သူမသည် အမြတ်ဝေစုတစ်ခုကို ရရှိပါက သူ/သူမကို သမဝါယမအသင်း၏ အမှုဆောင်အဖြစ် သတ်မှတ် နိုင်မည်ဖြစ်ပါသည်။ သို့သော် သူ/သူမသည် သမဝါယမအမှုဆောင် တစ်ယောက်ဖြစ်ပြီး အမြတ် ဝေစုအပြင် လုပ်ခ/ လစာပါ ရရှိပါက သူ/သူမကို အလုပ်သမားအဖြစ် သတ်မှတ်ရမည် ဖြစ်သည်။

ကိုယ်တိုင်လုပ်ငန်းလုပ်ကိုင်သူ- လုပ်ခ/လစာဖြင့် လုပ်ကိုင်မှုမှလွဲ၍ အလုပ်ရှင်၊ ကိုယ်ပိုင် လုပ်ငန်းလုပ်ကိုင်သူ၊ အိမ်ထောင်စု/မိသားစုလုပ်ငန်းတွင် လုပ်ခမရဘဲကူညီ လုပ်ကိုင်သူနှင့် သမဝါယမအမှုဆောင်များ စသည်တို့ကို ကိုယ်တိုင်လုပ်ငန်းလုပ်ကိုင်သူဟု သတ်မှတ်ပါသည်။

သမရိုးကျမဟုတ်သော လုပ်ငန်းကဏ္ဍတွင် လုပ်ကိုင်နေသူ- သမရိုးကျမရှိသော လုပ်ငန်း ကဏ္ဍတွင် ကုန်ပစ္စည်းများနှင့် ဝန်ဆောင်မှုများကို လဲလှယ်ရောင်းချရန်အတွက် ကိုယ်ပိုင် ပုဂ္ဂလိကလုပ်ငန်းငယ်များတွင် မှတ်ပုံတင်ထားခြင်းမရှိဘဲ ဆောင်ရွက်နေသော လုပ်ငန်းများကို ဆိုလိုပါသည်။ အဆိုပါလုပ်ငန်းများသည် လုပ်အားနှင့်ရင်းနှီးငွေကို ခွဲခြားထားခြင်းမရှိဘဲ လုပ်ငန်းငယ်များဖြင့် ဆောင်ရွက်လျက်ရှိကြပါသည်။

သမရိုးကျမဟုတ်သော အလုပ်အကိုင်- ၁၇ ကြိမ်မြောက် အပြည်ပြည်ဆိုင်ရာ လုပ်သား အင်အားနှင့် သက်ဆိုင်သည့် စာရင်းအင်းပညာရှင်များညီလာခံ (International Conference of Statistician - ICLS) မှ ချမှတ်ထားသော သမရိုးကျမဟုတ်သော အလုပ်အကိုင်ရရှိမှုနှင့် ပတ်သက်သည့် အယူအဆများအား ပုံ-၂ တွင် တွေ့ရှိနိုင်ပါသည်။ သမရိုးကျမဟုတ်သော လုပ်ငန်း ကဏ္ဍတွင် လုပ်ကိုင်နေသော အလုပ်သမားများသည် အိမ်ထောင်စုတစ်စုတွင် သမရိုးကျလုပ်ငန်း ကဏ္ဍ (သို့) သမရိုးကျမဟုတ်သော လုပ်ငန်းကဏ္ဍတွင်ဖြစ်စေ (သို့) အိမ်ထောင်စုတစ်စုတွင် အခကြေးငွေဖြင့် အိမ်အကူလုပ်ကိုင်သူများသည် အကယ်၍ ၎င်းတို့၏ အလုပ်ခန့်ထားမှု ဆက်သွယ်ချက်မှာ နိုင်ငံ၏အလုပ်သမား ဥပဒေများ၊ လက်တွေ့ဆောင်ရွက်နေမှုများ၊ ဝင်ငွေခွန်၊ လူမှုကာကွယ်စောင့်ရှောက်ပေးမှုများ (သို့) အလုပ်သမား အကျိုးခံစားခွင့်များ (ကြိုတင်အသိ မပေးဘဲ အလုပ်မှထုတ်ခြင်း၊ နှစ်စဉ်ခွင့်နှင့် နာမကျန်းခွင့်အတွက် လစာမှဖြတ်တောက်ခြင်း) များ ကို ဥပဒေနှင့်အညီ မလုပ်ဆောင်ပါက သမရိုးကျမဟုတ်သော အလုပ်အကိုင် လုပ်ကိုင်နေရသူဟု သတ်မှတ်ပါသည်။

ပုံ-၂ သမရိုးကျမဟုတ်သော အလုပ်အကိုင်ဆိုင်ရာ အယူအဆ

အမျိုးအစား အလိုက် ထုတ်လုပ်မှု ပုံစံများ	အလုပ်အကိုင်အခြေအနေအလိုက် အလုပ်များ								
	ကိုယ်ပိုင်လုပ်ငန်း လုပ်ကိုင်သူများ		အလုပ်ရှင်များ		မိသားစု လုပ်ငန်းများ တွင်ကူညီ လုပ်ကိုင် သူများ	အလုပ်သမားများ		သမဝါ ယမ အမှုဆောင်	
	သမရိုးကျ မဟုတ်	သမ ရိုးကျ	သမရိုးကျ မဟုတ်	သမ ရိုးကျ	သမရိုးကျ မဟုတ်	သမရိုးကျ မဟုတ်	သမ ရိုးကျ	သမရိုးကျ မဟုတ်	သမ ရိုးကျ
သမရိုးကျ လုပ်ငန်း ကဏ္ဍများရှိ စီးပွားရေး လုပ်ငန်းများ					၁	၂			
သမရိုးကျမ ဟုတ် သော လုပ်ငန်း ကဏ္ဍများရှိ စီးပွားရေး လုပ်ငန်းများ (ခ)	၃		၄		၅	၆	၇	၈	
အိမ်ထောင်စု များ (ဂ)	၉					၁၀			

မှတ်ချက်။ (က) မီးခိုးရောင်အရင့်ချယ်ထားသော အကွက်များသည် မေးခွန်းတွင် အဓိပ္ပာယ်သတ်မှတ်ချက်အရ ထုတ်လုပ်မှုပုံစံများ မရှိသည့် အလုပ်များကို ရည်ညွှန်းပါသည်။ မီးခိုးရောင်အဖျော့ချယ်ထားသော အကွက်များသည် သမရိုးကျ အလုပ်များ ဖြစ်ပါသည်။ အရောင်မချယ်ထားသော အကွက်များမှာ အမျိုးမျိုးသော သမရိုးကျမဟုတ်သော အလုပ်များကို ကိုယ်စားပြုပါသည်။

(ခ) ၁၅ ကြိမ်မြောက် အပြည်ပြည်ဆိုင်ရာ လုပ်သားအင်အားနှင့် သက်ဆိုင်သည့် စာရင်းအင်းပညာရှင်များ ညီလာခံ-ICLS ဆုံးဖြတ်ချက် (အိမ်ထောင်စုများတွင် လုပ်ခ/လစာဖြင့် လုပ်ကိုင်နေသည့် အိမ်အကူလုပ်သားများ မပါဝင်ပါ)

(ဂ) အိမ်ထောင်စုများတွင် ကိုယ်ပိုင်သုံးစွဲရန်အတွက် ကုန်ပစ္စည်းများ ထုတ်လုပ်မှုများနှင့် အိမ်ထောင်စုများတွင် လုပ်ကိုင်နေသည့် အိမ်အကူလုပ်သားများ မပါဝင်ပါ။

သမရိုးကျ မဟုတ်သော အလုပ်အကိုင် အကွက်ငယ်များ- ၁ မှ ၆ နှင့် ၈ မှ ၁၀ အထိ

သမရိုးကျ မဟုတ်သောကဏ္ဍရှိ အလုပ်အကိုင် အကွက်ငယ်များ- ၃ မှ ၈ အထိ

သမရိုးကျမဟုတ်သော ကဏ္ဍပြင်ပတွင်ရှိသော သမရိုးကျမဟုတ်သောအလုပ်အကိုင် အကွက်ငယ်များ- ၁၂၊ ၉ နှင့် ၁၀

ကိုယ်ပိုင်သုံးရန် ပစ္စည်းထုတ်လုပ်သူ (Own use Producers of goods) - ရည်ညွှန်း:
ကာလအတွင်း သူတို့၏အိမ်ထောင်စု (သို့) အခြားအိမ်ထောင်စုများတွင် နေထိုင်သော မိသားစုဝင် များမှ ကိုယ်ပိုင်သုံးစွဲရန်ရည်ရွယ်ပြီး ကုန်ပစ္စည်းထုတ်လုပ်ရန် လုပ်ဆောင်ခဲ့သော “မည်သည့် လှုပ်ရှားမှု” ကိုမဆို လုပ်ဆောင်သည့်သူအားလုံးကို ရည်ညွှန်းပါသည်။ “မည်သည့်လှုပ်ရှားမှု”

ဆိုသည်မှာ အောက်တွင်ဖော်ပြထားသော လုပ်ဆောင်မှုများကို လုပ်ဆောင်ခြင်းဖြစ်ပြီး အလုပ် လုပ်ချိန်ပေါင်း အနည်းဆုံးတစ်နာရီရှိခြင်းကို ဆိုလိုပါသည် -

ကုန်ပစ္စည်းများထုတ်လုပ်ခြင်း

- လယ်ယာစိုက်ပျိုးရေးဆိုင်ရာ ငါးဖမ်းခြင်း၊ အမဲလိုက်ခြင်းနှင့် ကောက်ယူထားသော ပစ္စည်းများမှ ထုတ်လုပ်ခြင်းနှင့်/ သို့မဟုတ် သိမ်းဆည်းနိုင်ရန် ထုတ်လုပ်စီမံ ပြုပြင်ခြင်း၊
- ထင်းနှင့်အခြားလောင်စာအပါအဝင် သတ္တုနှင့်သစ်တောထွက်ပစ္စည်းများကို စုဆောင်းခြင်းနှင့် / သို့မဟုတ် သိမ်းဆည်းခြင်း၊
- သဘာဝနှင့် အခြားအရင်းအမြစ်များမှ ရေသယ်ယူခြင်း၊
- အိမ်ထောင်စုသုံးကုန်ပစ္စည်းများထုတ်လုပ်ခြင်း (ပရိဘောဂ၊ ချည်မျှင်၊ အဝတ်အထည်၊ ဖိနပ်၊ အိုးလုပ်ခြင်း၊ လှေနှင့် ကနူးလှေကဲ့သို့သော)
- နေထိုင်သည့် အဆောက်အဦ၊ အသုံးပြုလျက်ရှိသော လယ်တဲအစရှိသော အဆောက်အဦပြုပြင်ခြင်း (သို့) ဆောက်လုပ်ခြင်း၊

အလုပ် (Job) - အလုပ်ဆိုသည်မှာ စီးပွားရေးလုပ်ငန်းယူနစ်တစ်ခုအတွက် လူတစ်ယောက် လုပ်ဆောင်ရမည့် လုပ်ငန်းတာဝန်များကို ဆိုလိုခြင်းဖြစ်ပါသည်။ လူတစ်ယောက်တွင် ရည်ညွှန်းကာလတိုအတွင်း လုပ်ငန်းတစ်ခု (သို့) တစ်ခုထက်ပို၍ ရှိနိုင်ပါသည်။

အလုပ်အကိုင် (Occupation) - လူတစ်ဦးသည် ကိုယ်ပိုင် လုပ်ငန်းလုပ်ကိုင်နေသူဖြစ်စေ (သို့) လုပ်ခလစာဖြင့် လုပ်ကိုင်နေသူဖြစ်စေ အတိအကျသတ်မှတ်ထားသော လုပ်ငန်းတစ်ခုတွင် လုပ်ကိုင်နေရသော အလုပ်အမျိုးအစားကို ရည်ညွှန်းပါသည်။ အပြည်ပြည်ဆိုင်ရာ အလုပ်အကိုင်အမျိုးအစားခွဲခြားခြင်း (International Standard Classification of Occupation-ISCO) ကို တူညီသော အလုပ်အကိုင်များအလိုက် ကြီးစဉ်ငယ်လိုက်အုပ်စုဖြင့် စုစည်းထားပါသည်။ ISCO 2008 အား ၂၀၀၇ ခုနှစ်၊ ဒီဇင်ဘာလတွင် ICLS မှ ချမှတ်ခဲ့ပြီး အဆိုပါသတ်မှတ်ချက်များအတိုင်း ဤလုပ်သားအင်အားစစ်တမ်းတွင် အသုံးပြုထားပါသည်။

လုပ်ငန်းအမျိုးအစား (Industry) - လူတစ်ဦး အလုပ်လုပ်သည့် ကိုယ်ပိုင်လုပ်ငန်းအပါအဝင် အလုပ်ဌာန၊ စီးပွားရေးလုပ်ငန်း (သို့မဟုတ်) အဖွဲ့အစည်းမှ ဆောင်ရွက်နေသော စီးပွားရေးလုပ်ဆောင်မှုပုံစံ (economic activity) ကို ရည်ညွှန်းပါသည်။ စီးပွားရေးလုပ်ဆောင်မှုပုံစံကို အခြားယူနစ်များ (သို့) လူများအတွက် အဓိကကုန်ပစ္စည်းများ ထုတ်လုပ်ခြင်းနှင့် ဝန်ဆောင်မှုများ ပံ့ပိုးဆောင်ရွက်ပေးခြင်းအရ သတ်မှတ်ပါသည်။ အပြည်ပြည်ဆိုင်ရာ လုပ်ငန်းအမျိုးအစား ခွဲခြားခြင်း (International Standard Industrial Classification of Economic Activities-ISIC) အဖြစ်လူသိများပြီး နောက်ဆုံး version ဖြစ်သော အပြည်ပြည်ဆိုင်ရာ လုပ်ငန်းအမျိုးအစား ခွဲခြားသတ်မှတ်ခြင်း (ISIC-4) အား ယခုစစ်တမ်းတွင် အသုံးပြုထားပါသည်။ လုပ်ငန်းတစ်ခုသည် (ISIC) ၏ code လုပ်ဆောင်ချက်တစ်ခုထဲမှ မဟုတ်ဘဲ ကုန်စည်

ဆောင်ရွက်မှုများကို ထုတ်လုပ်ခြင်း(သို့)ပေးအပ်ခြင်းပြုလုပ်နိုင်ပါသည်။ ဤသို့သော အခြေအနေတွင် အများဆုံးတန်ဖိုးထုတ်လုပ်သည့် လုပ်ဆောင်ချက်ကိုသာ လုပ်ငန်း/ လုပ်ငန်းအမျိုးအစားခွဲခြားရန် ယူဆသတ်မှတ်ရမည်ဖြစ်သည်။

လုပ်ငန်းခွင်မတော်တဆဖြစ်မှု - အကြမ်းဖက်မှု လုပ်ရပ်များအပါအဝင် အလုပ်နှင့်ဆက်နွယ်၍ (သို့) အကြောင်းပြု၍ ဖြစ်ပေါ်သော မျှော်လင့်မထားသော၊ စီမံမထားသော ဖြစ်ရပ်ဖြစ်ပြီး ရလဒ်အနေဖြင့် တစ်ယောက် (သို့) ထိုထက်ပိုသော အလုပ်သမားများ ကိုယ်တိုင် အနာတရဖြစ်ခြင်း၊ အနာရောဂါဖြစ်ပွားခြင်း (သို့) သေဆုံးခြင်းများ ဖြစ်ပေါ်နိုင်ပါသည်။ လုပ်ငန်းခွင်မတော်တဆဖြစ်ခြင်းတွင် အလုပ်သမားများသည် စီးပွားရေးလုပ်ဆောင်မှုပုံစံ (Economic Activity) တွင်ပါဝင် လုပ်ကိုင်ဆောင်ရွက်ရန် ခရီးသွားလာစဉ် (သို့) လုပ်ငန်းခွင် (သို့) လုပ်ငန်းတာဝန်ထမ်းဆောင်စဉ် အလုပ်သမားများကို ထိခိုက်ဒဏ်ရာရရှိစေသည့် မတော်တဆမှုများ ပါဝင်သည်။

လုပ်ငန်းခွင်ထိခိုက်ဒဏ်ရာရရှိမှု - အလုပ်ကြောင့်ထိခိုက်ဒဏ်ရာရရှိခြင်းတွင် သာမန်ထိခိုက်ဒဏ်ရာရရှိခြင်းများဖြစ်သည့် အမာရွတ်ဖြစ်ခြင်း၊ ပွန်းပဲ့ခြင်း (သို့) ပြတ်ရှဲခြင်းများမှစ၍ ပိုမိုပြင်းထန်သော အနာတရဖြစ်ခြင်းများဖြစ်သည့် ထိတ်လန့်ခြင်း၊ သတိမေ့မြောခြင်း၊ ခြေလက်အင်္ဂါ (သို့) မျက်စိဆုံးရှုံးခြင်း၊ အရိုးကျိုးခြင်း၊ အသက်ရှူကြပ်ခြင်း၊ ဓာတ်ရောင်ခြည် ထိတွေ့မှုကြောင့် ကင်ဆာရောဂါ ဖြစ်ခြင်းကဲ့သို့သော အဆိပ်သင့်ခြင်းတို့စသည့် မည်သည့်ထိခိုက်မှုမျိုးမဆို ပါဝင်ပါသည်။

အခန်း ၄

မြန်မာနိုင်ငံ လုပ်သားအင်အား၊ ကလေးလုပ်သားနှင့်
ကျောင်းအပြီးလုပ်ငန်းခွင်ဝင်ရောက်မှု အကူးအပြောင်း ဆန်းစစ်ခြင်းစစ်တမ်း
၂၀၁၅ ခုနှစ် နမူနာဒီဇိုင်း

၄.၁ နိဒါန်း

၂၀၁၅ ခုနှစ်၊ လုပ်သားအင်အား၊ ကလေးလုပ်သားနှင့် ကျောင်းအပြီးလုပ်ငန်းခွင် ဝင်ရောက်မှု အကူးအပြောင်းဆန်းစစ်ခြင်းစစ်တမ်း၏ အဓိကရည်ရွယ်ချက်မှာ မြန်မာနိုင်ငံ၏ လုပ်သားဈေးကွက် သတင်းအချက်အလက်စနစ် တိုးတက်လာစေရန် ဖြစ်ပါသည်။ ဤစစ်တမ်းတွင် တစ်နိုင်ငံလုံးရှိ တိုင်းဒေသကြီး ၇ ခု၊ ပြည်နယ် ၇ ခုနှင့် ပြည်ထောင်စုနယ်မြေတို့အား လွှမ်းခြုံပါသည်။ ဤစစ်တမ်းသည် လုပ်သားအင်အားဆိုင်ရာ ယုံကြည်စိတ်ချရသော အချက်အလက်များကို မြန်မာနိုင်ငံ၏ နိုင်ငံအဆင့်၊ ကျေးလက်နှင့် မြို့ပြအဆင့်များအပြင် တိုင်းဒေသကြီး၊ ပြည်နယ်အဆင့်များအထိ ရရှိနိုင်မည် ဖြစ်ပါသည်။ ဤစစ်တမ်းမှ ကလေးလုပ်သားနှင့် ကျောင်းအပြီးလုပ်ငန်းခွင် ဝင်ရောက်မှုအကူးအပြောင်းဆိုင်ရာ အချက်အလက်များလည်း ရရှိနိုင်မည်ဖြစ်ပါသည်။

၄.၂ နမူနာဒီဇိုင်း

မြန်မာနိုင်ငံ၏ လူဦးရေနှင့် အိမ်အကြောင်းအရာသန်းခေါင်စာရင်းအား ၂၀၁၄ ခုနှစ်တွင် ကောက်ယူခဲ့ပါသည်။ လူဦးရေနှင့် အိမ်အကြောင်းအရာသန်းခေါင်စာရင်းကို ဤစစ်တမ်း၏ နမူနာစာရင်းစဉ် (sampling frame) အဖြစ် အသုံးပြုထားပါသည်။ သန်းခေါင်စာရင်းကောက်ယူရာတွင် အိမ်ထောင်စု ၁၂၅-၁၅၀ ကို လွှမ်းခြုံနိုင်သောစာရင်းကောက်ကွက် ဧရိယာများကို ဖွဲ့စည်းခဲ့ပါသည်။ သို့သော် သွားလာရန်ခက်ခဲသောဒေသများ၊ ပြန့်ကျဲနေသောဒေသများ၊ ဆီးနှင်းထူထပ်သောဒေသများ၊ နယ်မြေမအေးချမ်းသည့်ဒေသများစသည့်အခက်အခဲများကြောင့် ‘စံ’သတ်မှတ်ချက်ကို တစ်ဝက်လျော့ချခဲ့ပါသည်။ အိမ်ထောင်စု ၁၀၀ (သို့) လူဦးရေ ၅၀၀ ရှိသောရွာငယ်များအား စာရင်းကောက်ကွက် တစ်ကွက်အဖြစ်သတ်မှတ်ခဲ့ပါသည်။ စစ်တမ်းတွင် စာရင်းကောက်ကွက်စုစုပေါင်းမှာ ၈၁,၇၄၄ ဖြစ်ပါသည်။ သို့သော် စာရင်းကောက်ကွက် ၈၀,၅၇၇ ကွက်သာစာရင်းကောက်ယူနိုင်ခဲ့ပါသည်။ ကျန်ရှိသည့် စာရင်းကောက်ကွက်များကို နယ်မြေမအေးချမ်းခြင်း (သို့) တိုင်းရင်းသားမျိုးနွယ်စုများနှင့် အခြားအကြောင်းအရင်းများကြောင့် မကောက်ယူနိုင်ခဲ့ခြင်းဖြစ်ပါသည်။ သန်းခေါင်စာရင်းအရ တစ်နိုင်ငံလုံးရှိလူဦးရေ စုစုပေါင်းမှာ ၅၁,၄၁၉,၄၂၀ ဦး ဖြစ်သော်လည်း လူဦးရေ ၅၀,၂၁၃,၀၆၇ ဦးကို ရေတွက်ထားခြင်းဖြစ်ပြီး ကျန်လူဦးရေမှာ ခန့်မှန်းထားခြင်း ဖြစ်ပါသည်။ မြို့ပြ-ကျေးလက်များကို ရေတွက်ထားသော လူဦးရေ

ဖြင့်သာ ရရှိနိုင်သောကြောင့် တိုင်းဒေသကြီး၊ ပြည်နယ်များကိုမူ ရေတွက်ထားသော လူဦးရေ အချိုးထဲမှ မရေတွက်ထားသောလူဦးရေကို ကိုက်ညီထားပါသည်။ ဤစစ်တမ်းအတွက် စာရင်းကောက်ကွက်များကို ပထမအဆင့်ယူနစ် (First Stage Units-FSUs) (သို့) မူလနမူနာယူနစ် (PSUs) အဖြစ် သတ်မှတ်ပြီး အိမ်ထောင်စုများအား ဒုတိယအဆင့်ယူနစ် (Second Stage Units-SSUs) (သို့) နောက်ဆုံးနမူနာယူနစ် အဖြစ် သတ်မှတ်ပါသည်။

၄.၃ အလွှာခွဲခြားခြင်း

နမူနာဒီဇိုင်းသည် နှစ်ဆင့်အလွှာခွဲနမူနာကောက်နည်း (Two Stage Stratification Sampling Method) ဖြစ်ပါသည်။ ပြည်ထောင်စုနယ်မြေ၊ တိုင်းဒေသကြီး၊ ပြည်နယ်တစ်ခုစီ၏ ကျေးလက် (သို့) မြို့ပြကို အခြေခံအလွှာ (stratum) အဖြစ် သတ်မှတ်ပါသည်။ မြန်မာနိုင်ငံတွင် တိုင်းဒေသကြီး (၇) ခု၊ ပြည်နယ် (၇) ခု၊ ပြည်ထောင်စုနယ်မြေ (၁) ခု ရှိသည့်အတွက် စုစုပေါင်း အခြေခံအလွှာ $(၇+၇+၁)*၂=၃၀$ ရှိပါသည်။

၄.၄ နမူနာအရွယ်

ကုန်ကျစရိတ်၊ အချိန်နှင့် လူအင်အားအရင်းအမြစ်များကို ချိန်ဆ၍ စာရင်းကောက်ကွက် ၁,၅၀၀ ကို ပထမအဆင့်ယူနစ် နမူနာအရွယ်အစား^၂အဖြစ် ဆုံးဖြတ်ခဲ့ပါသည်။ ဤစစ်တမ်း

^၂ စစ်တမ်း၏ အချက်အလက်များမှ ထုတ်ယူမည့် အညွှန်းကိန်းအနက်မှ အများစုသည် အချိုးဖြင့် ဖော်ပြထားပါသည်။ သာမန်ကျပန်းနမူနာကောက်နည်းအရ simple random sampling အရ နမူနာအချိုးသည် ၎င်းသမတ်ကိန်းမှာ \bar{r} နှင့် စံမှားယွင်းချက် (Standard Error)မှာ

$$\sqrt{\left(\frac{N-n}{N-1}\right) \cdot \frac{\bar{r}(1-\bar{r})}{n}}$$

ရှိသော နော်မယ်ပြန့်ချက်ရှိသည်ဟု ယူဆသည်။ အဆိုပါပုံသေနည်းတွင် N= ဦးရေအရွယ်၊ n= နမူနာအရွယ်၊ အချိုးခန့်မှန်းခြေ (sample proportion) ၏ ကွဲလွဲမှု တန်ဖိုးမှာ ၀.၅ ဖြစ်ပါက ကွဲလွဲကိန်း တန်ဖိုးသည် အများဆုံးဖြစ်သည်။ ထို့ကြောင့် လိုချင်သော စိတ်ချအဆင့်အတွက် အနည်းဆုံးကောက်ယူရမည့် နမူနာအရွယ်အစားလိုအပ်သည်။ ခန့်မှန်းသည့် အညွှန်းကိန်းအားလုံးနီးပါးကို လွှမ်းမိုးနိုင်ရန် တန်ဖိုးအလွန် ငယ်သော အညွှန်းကိန်းကို ရွေးချယ်သည်။ အဆိုပါအညွှန်းကိန်းသည် အလုပ်လက်မဲ့နှုန်း ဖြစ်သည်။

Relative Standard Error (RSE), \bar{r} ၏ နှိုင်းယှဉ်စံမှားယွင်းမှု ခန့်မှန်းမှုမှာ အောက်ပါအတိုင်း ဖြစ်ပါသည်-

$$RSE = \frac{1}{\bar{r}} \sqrt{\left(\frac{N-n}{N-1}\right) \frac{\bar{r}(1-\bar{r})}{n}} = \sqrt{\left(\frac{N-n}{N-1}\right) \frac{(1-\bar{r})}{\bar{r}.n}} \approx \sqrt{\frac{(1-\bar{r})}{\bar{r}.n}} \quad (\text{since } N \text{ is large})$$

လူဦးရေသန်းခေါင်စာရင်းတွင် အလုပ်လက်မဲ့နှုန်းမှာ ၄ % ဖြစ်ပါသည်။ ထို့ကြောင့် $\bar{r} = 0.04$ ဖြစ်သည်။ ခန့်မှန်းမှုအချိုးအတွက် နှိုင်းယှဉ်စံမှားယွင်းမှု (Relative Standard Error) ကို ၂၀% အများဆုံး ခွင့်ပြုသည့် အတွက် အောက်ပါပုံသေနည်းအရ n ၏ တန်ဖိုးမှာ $\sqrt{\frac{(1-\bar{r})}{\bar{r}.n}} = 0.20 \Rightarrow n = 600$

စစ်တမ်း၏ ဦးတည်ဦးရေ (targeted population)မှာ

လုပ်သားအင်အား - ၁၃ နှစ်အထက်

အတွက် စာရင်းကောက်ကွက်တစ်ခုစီတွင် အိမ်ထောင်စု ၁၆ စု အားရွေးချယ်၍ စစ်တမ်းကောက်ယူသွားမည်ဖြစ်ရာ စစ်တမ်းကောက်ယူမည်ဟု မျှော်လင့်ထားသော အိမ်ထောင်စုအရေအတွက် စုစုပေါင်းမှာ ၂၄,၀၀၀ ဖြစ်ပါသည်။

ပထမအဆင့် နမူနာခွဲဝေသတ်မှတ်ခြင်း- မြို့ပြနှင့်ကျေးလက်ဒေသများတွင် FSUs များအား ခွဲဝေသတ်မှတ်ရန် မြို့ပြဒေသများတွင် အလုပ်အကိုင်ဆိုင်ရာ သွင်ပြင်လက္ခဏာများ၏ ကွဲပြားခြားနားမှုမှာ ပိုမိုများပြားပြီး လူဦးရေအရွယ်အစား^၃မှာ ပိုမိုနည်းပါးသည့်အတွက် ကျေးလက်အား ၁.၀ အလေး (weight-age) နှင့် မြို့ပြအား ပိုမိုများပြားသည့် အလေး ၁.၅ (weight) ဖြင့်သတ်မှတ်ပါသည်။ ရန်ကုန်တိုင်းဒေသကြီးရှိ မြို့ပြလူဦးရေမှာ များပြားနေကြောင်း တွေ့ရှိရသောကြောင့် ရန်ကုန်တိုင်းဒေသကြီးရှိ မြို့ပြဒေသနှင့် ကျေးလက်ဒေသ၏ အလေး (weight) ကိုမူ ပိုပေးထားခြင်းမရှိပါ။ ထို့ပြင် နယ်ပယ်အဆင့် (domain-level) နှင့် နိုင်ငံအဆင့် (national-level) ခန့်မှန်းမှုများကို တွက်ချက်နိုင်ရန်နေရာ ချထားခွဲဝေမှုကို လူဦးရေအရွယ်အစား၏ နှစ်ထပ်ကိန်းရင်းဖြင့် အချိုးညီစွာ ခွဲဝေပါသည်။

ကလေးလုပ်သား - အသက် ၅ နှစ်မှ ၁၇ နှစ်အကြား

လူငယ် - အသက် ၁၅ နှစ်မှ ၂၉ နှစ်အကြား

လူဦးရေသန်းခေါင်စာရင်းအရ အသက် ၁၃ နှစ်အထက် ဦးရေအချိုးမှာ ၇၆%၊ အသက် ၅ နှစ်မှ ၁၇ နှစ်အကြား ဦးရေအချိုးမှာ ၂၅% နှင့် အသက် ၁၅နှစ်မှ ၂၉ နှစ်အကြား ဦးရေအချိုးမှာ ၂၆% ဖြစ်ပြီး နိုင်ငံအဆင့် ပျမ်းမျှအိမ်ထောင်စုအရွယ်မှာ ၄.၄ ဖြစ်ပါသည်။

အောက်တွင်ဖော်ပြထားသော အသက်အုပ်စုများ၏ ဦးရေအတွက် လိုအပ်သော နမူနာအရွယ်အစားကို အောက်ပါအတိုင်း တွက်ချက်ပါသည်-

လုပ်သားအင်အား $\rightarrow 600 \div (0.76 \times 4.4) = 176$

ကလေးလုပ်သား $\rightarrow 600 \div (0.25 \times 4.4) = 545$

ကျောင်းအပြီး လုပ်ငန်းခွင်ဝင်ရောက်မှု အကူးအပြောင်း $\rightarrow 600 \div (0.26 \times 4.4) = 519$

ထို့အပြင် စစ်တမ်းအတွက် အလွှာခွဲနမူနာကောက်နည်း အတွက် ဒီဇိုင်း၏ အကျိုးသက်ရောက်မှု (design effect) ကို အများဆုံး ၂ ဟုယူဆထားပါသည်။ အဆိုပါဒီဇိုင်းအကျိုးသက်ရောက်မှုကို ၂ အဖြစ် အသုံးပြုမည်ဆိုပါက စစ်တမ်းအတွက် လိုအပ်သော နမူနာ အိမ်ထောင်စု အရေအတွက်မှာ အောက်ပါအတိုင်း ဖြစ်ပါသည်-

လုပ်သားအင်အား $\rightarrow 176 \times 2 = 352$

ကလေးလုပ်သား $\rightarrow 545 \times 2 = 1090$

ကျောင်းအပြီး လုပ်ငန်းခွင်ဝင်ရောက်မှုအကူးအပြောင်း $\rightarrow 519 \times 2 = 1038$

^၃ လုံလောက်သော နမူနာအရွယ်အစားပေါ်မှ တွက်ချက်ရယူထားသော ခန့်မှန်းခြေတန်ဖိုးများ (estimates) ကိုသာ ထုတ်ဖော်ပါသည်။

၂၀၁၄ ခုနှစ်၊ လူဦးရေနှင့် သန်းခေါင်စာရင်းတွင် ကချင်ပြည်နယ်၊ ကရင်ပြည်နယ်နှင့် ရခိုင်ပြည်နယ်များရှိ အချို့သောဒေသများကို စာရင်းကောက်ယူနိုင်ခြင်းမရှိခဲ့ပါ။ အဆိုပါ ပြည်နယ် သုံးခု၏ စုစုပေါင်းလူဦးရေခန့်မှန်းမှုကို နိုင်ငံတော်မှ ထုတ်ပြန်ထားသည့်အတိုင်း အသုံးပြုခြင်း ဖြစ်ပါသည်။ သို့ရာတွင် အဆိုပါပြည်နယ်များ၏ မြို့ပြနှင့်ကျေးလက် လူဦးရေပုံနှံမှုကို သန်းခေါင် စာရင်းမြေပုံနှင့် စာရင်းစဉ်ပြုစုခြင်းဆိုင်ရာ အချက်အလက်များပေါ်တွင် အခြေခံ၍ ကိုက်ညီထား ပါသည်။

နမူနာအရွယ်၏ အလွှာအလိုက် နမူနာခွဲဝေခြင်းကို $n_i \propto M_i^{1/2}$ ကို အသုံးပြု၍ တွက်ချက် ပါသည်။

ဤနေရာတွင် -

n_i = ခွဲဝေထားသော နမူနာအရွယ်အစား (ဆိုလိုသည်မှာ i အလွှာ၏ နမူနာအရွယ်)

M_i = i အလွှာ၏ အရွယ်အစားတိုင်းတာမှု

$$M_i = P_{ir} + \alpha \cdot P_{iu}$$

P_{ir} = i အလွှာ၏ ကျေးလက်ဒေသများရှိ လူဦးရေ

P_{iu} = i အလွှာ၏ မြို့ပြဒေသများရှိ လူဦးရေ

α = ရန်ကုန်တိုင်းဒေသကြီးအတွက် ၁

α = ရန်ကုန်တိုင်းဒေသကြီးမှ လွဲ၍ အခြားတိုင်းဒေသကြီးအတွက် ၁.၅

ပြည်နယ်အဆင့် ကောက်ကွက်များအား ခွဲဝေပြီး၍ ကျေးလက်/မြို့ပြများအကြား နမူနာ ကောက်ကွက်များ ခွဲဝေသည့်အခါ ရန်ကုန်တိုင်းဒေသကြီး၏ မြို့ပြလူဦးရေအချိုးမှာ ၁:၁ ဖြစ်သည်မှလွဲ၍ ကျန်တိုင်းဒေသကြီး၊ ပြည်နယ်များရှိ မြို့ပြလူဦးရေ ၁.၅ ဆ အလေးတင်၍ တွက်ချက်ခွဲဝေမည် ဖြစ်ပါသည်။

$$n_{ir} = (P_{ir} \cdot n_i) \div (P_{ir} + \alpha \cdot P_{iu}) \text{ နှင့်}$$

$$n_{iu} = (\alpha \cdot P_{iu} \times n_i) \div (P_{ir} + \alpha \cdot P_{iu})$$

အထက်ပါခွဲဝေချထားမှုစည်းမျဉ်းအရ တိုင်းဒေသကြီး၊ ပြည်နယ်များအလိုက် မြို့ပြ/ ကျေးလက် ပထမအဆင့် နမူနာယူနစ်များ (စာရင်းကောက်ကွက်များ) ခွဲဝေချထားမှုစာရင်းအား ဇယား ၁ တွင် ဖော်ပြထားပါသည်။

ဇယား (၁)။ နမူနာစာရင်းကောက်ကွက် ခွဲဝေခြင်း

တိုင်းဒေသကြီး/ပြည်နယ်	ခွဲဝေထားသည့် စာရင်းကောက်ကွက် အရေအတွက်		
	မြို့ပြ	ကျေးလက်	စုစုပေါင်း
ကချင်	၃၆	၄၂	၇၈
ကယား	၁၂	၂၀	၃၂
ကရင်	၂၂	၅၂	၇၄
ချင်း	၁၂	၂၈	၄၀
စစ်ကိုင်း	၃၂	၁၀၀	၁၃၂
တနင်္သာရီ	၂၂	၄၈	၇၀
ပဲခူး	၃၈	၉၀	၁၂၈
မကွေး	၂၄	၉၀	၁၁၄
မန္တလေး	၆၆	၈၂	၁၄၈
မွန်	၃၂	၅၂	၈၄
ရခိုင်	၂၂	၈၂	၁၀၄
ရန်ကုန်	၁၀၄	၄၆	၁၅၀
ရှမ်း	၄၄	၉၆	၁၄၀
ဧရာဝတီ	၂၈	၁၁၄	၁၄၂
နေပြည်တော်	၂၈	၃၆	၆၄
စုစုပေါင်း	၅၂၂	၉၇၈	၁၅၀၀

၄.၅ အကွက်ငယ်များ ဖွဲ့စည်းခြင်းနှင့်ရွေးချယ်ခြင်း

အဓိကအားဖြင့် အိမ်ထောင်စုဦးရေစာရင်းများ ပြုစုသောအဆင့်တွင် အလုပ်ပမာဏကို ထိန်းချုပ်ရန် မျှော်မှန်း၍ အိမ်ထောင်စု ၄၀၀ (သို့) ၄၀၀ ထက်ကျော်လွန်သော အရွယ်ကြီးမားသည့် စာရင်းကောက်ကွက်များကို အကွက်ငယ်အဖြစ် ဖွဲ့စည်းရန် ဆောင်ရွက်ပါသည်။ အရွယ်အစားကြီးမားသော စာရင်းကောက်ကွက်အား D အရေအတွက်ရှိသည့် အကွက်ငယ်ဟု ခေါ်ဆိုသော အကွက်ခွဲ (sub-division) များအဖြစ် ပိုင်းခြားထားပါသည်။ ဖွဲ့စည်းမည့် အကွက်ငယ်အရေအတွက်သည် (ဆိုလိုသည်မှာ D ၏ တန်ဖိုး) သည် နမူနာစာရင်းကောက်ကွက် ၏ အနီးစပ်ဆုံးလူဦးရေပေါ် မူတည်မည်ဖြစ်သည်။ အကွက်ငယ် အရေအတွက်ကို ဆုံးဖြတ်ရန် အတွက် စံသတ်မှတ်ချက်မှာ တစ်ဘက်ပါအတိုင်းဖြစ်ပါသည် -

နမူနာစာရင်းကောက်ကွက်ရှိ အိမ်ထောင်စုအရေအတွက်	ဖွဲ့စည်းရမည့် အကွက်ငယ်အရေအတွက်
၄၀၀ အောက်	၁*
၄၀၀-၅၉၉	၃
၆၀၀-၈၀၀	၄
၈၀၀-၁၀၀၀	၅
.....	

* စာရင်းကောက်ကွက်တစ်ခုလုံးအတွက် အိမ်ထောင်စုစာရင်းသည် နောက်ဆုံးရရှိသော စာရင်းဖြစ်သည်။

မှတ်ချက်။ အကွက်ငယ်များဖြင့် ဖွဲ့စည်းထားသည့် စာရင်းကောက်ကွက်အတွက် အကွက်ငယ် တစ်ခုကို သာမန်ကျပန်းနမူနာ (Simple Random Sampling) နည်းဖြင့် ရွေးချယ်ပါသည်။

၄.၆ ဒုတိယအဆင့်တွင် နမူနာစာရင်းစဉ်ပြင်ဆင်ခြင်း

အိမ်ထောင်စုများ၏ နမူနာစာရင်းစဉ်ကို ပြင်ဆင်ရာတွင် ရွေးချယ်ထားသော စာရင်းကောက်ကွက်များ (သို့) ပမာဏကြီးမားသောစာရင်းကောက်ကွက်အတွင်းရှိ အကွက်ငယ်မှ အိမ်ထောင်စုအားလုံးကို တစ်အိမ်တက်ဆင်း ကောက်ယူခဲ့ပါသည်။ စာရင်းကောက်ယူစဉ် အိမ်ထောင်စုတွင် ယာယီမရှိပါက ထိုအိမ်ထောင်စု၏ လိုအပ်သော အချက်အလက်များအား အိမ်နီးချင်းထံမှ မေးမြန်းခဲ့ပါသည်။

၄.၆.၁ ဒုတိယအဆင့် ယူနစ်များအား ခွဲဝေသတ်မှတ်ခြင်း

နမူနာစာရင်းကောက်ကွက် တစ်ခုအတွက် စုစုပေါင်း ၁၆ အိမ်ထောင်စုကို ခွဲဝေသတ်မှတ်ပါသည်။ စာရင်းကောက်ကွက်ရှိ အိမ်ထောင်စုအရေအတွက်မှာ ၁၆ အိမ်ထောင်စုထက် နည်းနေပါက အိမ်ထောင်စုအားလုံးကို စာရင်းကောက်ယူခဲ့ပါသည်။

၄.၆.၂ ပထမအဆင့် နမူနာများ (FSUs) ရွေးချယ်ခြင်း

FSUs ရွေးချယ်နိုင်ရန် မြန်မာနိုင်ငံ၏ အမျိုးသားအဆင့် အိမ်ထောင်စုစစ်တမ်းများအတွက် ကမ္ဘာ့ဘဏ်မှ FSUs အရေအတွက် ၄,၀၀၀ ပါဝင်သော ပင်မနမူနာစာရင်းစဉ်^၄ (Master Sampling Frame) တစ်ခုကို တည်ဆောက်ထားပါသည်။ FSUs အရေအတွက် ၄,၀၀၀ ကို replicate ၄ ခုဖြင့် ဖွဲ့စည်းထားပြီး replicate (ဆိုလိုသည်မှာ ပထမအဆင့် နမူနာကောက်ကွက်များကို စာရင်းကောက်ကွက် ၁,၀၀၀ စီပါသော ပထမအဆင့် နမူနာ ၄ ခုဖြင့် ဖွဲ့စည်းထားသည်။) တစ်ခုစီတွင် FSUs အရေအတွက် ၁,၀၀၀ ပါဝင်ပါသည်။ ပင်မနမူနာစာရင်းစဉ်မှ FSUs များကို ရွေးချယ်ရာတွင် စာရင်းကောက်ကွက်များ၏ အိမ်ထောင်စု

^၄ FSU ၄,၀၀၀ ပါဝင်သော ပင်မနမူနာစာရင်းစဉ်ကို မြန်မာနိုင်ငံ၏ နိုင်ငံအဆင့် အိမ်ထောင်စုစစ်တမ်းများအတွက် ကမ္ဘာ့ဘဏ်မှ ရေးဆွဲပေးခဲ့ပါသည်။

အရေအတွက်အရ ဖြစ်နိုင်စွမ်းရှိသော ပမာဏအချိုးအစားအရ အကွာညီနမူနာကောက်နည်းလမ်း (circular systematic sampling) ကိုအသုံးပြု၍ ရွေးချယ်ခဲ့ပါသည်။ နမူနာ FSUs ကို အလွှာအသီးသီးမှ replicate ၂ ခုပါဝင်သော ပုံစံဖြင့်ရွေးချယ်ပါသည်။ (ဆိုလိုသည်မှာ နမူနာ FSUs ၏ တစ်ဝက်ကို replicate ၁ မှလည်းကောင်း၊ ကျန်တစ်ဝက်ကို replicate ၂ မှလည်းကောင်း အညီအမျှဖြစ်နိုင်ချေရှိသော ကျပန်းရွေးချယ်ခြင်း (Random Systematic Sampling) နည်းလမ်းကို အသုံးပြု၍ ရွေးချယ်ပါသည်။)

၄.၇ အိမ်ထောင်စုများအားရွေးချယ်ခြင်း

နမူနာစာရင်းကောက်ကွက်တစ်ခုရှိ နမူနာအိမ်ထောင်စုများကို ရွေးချယ်ရာတွင် ပထမအဆင့် နမူနာရွေးချယ်ထားသော FSU (သို့မဟုတ်) ပထမဆင့်ရွေးချယ်ထားသော အကွက်ငယ်များဖြင့် ဖွဲ့စည်းထားသော နမူနာမှ ဖြစ်တန်စွမ်းအညီအမျှပေး၍ ရွေးချယ်သော အကွာညီနမူနာကောက်နည်း (circular systematic sampling) နည်းလမ်းဖြင့် ရွေးချယ်ပါသည်။

၄.၇.၁ အစားထိုးခြင်း

မူလရွေးချယ်ထားသော နမူနာစာရင်းကောက်ကွက်များကိုသာ စစ်တမ်းကောက်ယူနိုင်ရန် ဆောက်ရွက်ရမည်ဖြစ်ပြီး မရှောင်လွှဲနိုင်သော အခြေအနေများကြောင့် နမူနာစာရင်းကောက်ကွက်ကို စာရင်းမကောက်နိုင်လျှင် အဆိုပါအလွှာခွဲ၏ နမူနာစာရင်းစဉ်မှ စာရင်းကောက်ကွက်ကို အစားထိုးရမည်ဖြစ်ပါသည်။ စီမံကိန်းမန်နေဂျာမှ အဆိုပါ စာရင်းကောက်ကွက်အစားထိုးခြင်းကို ဆောင်ရွက်ပါသည်။ မည်သည့်အစားထိုးခြင်းကိုမဆို တိကျမှန်ကန်စွာ စိစစ်ပြီးမှတ်တမ်းထားရှိပါသည်။ သို့သော် အစားထိုးထားသော စာရင်းကောက်ကွက်အား စာရင်းမကောက်ယူနိုင်ပါက နောက်ထပ်မည်သည့်အစားထိုးပေးခြင်းကို ဆောင်ရွက်ခြင်းမပြုလုပ်ခဲ့ပါ။

စာရင်းကောက်ယူရန် ရွေးချယ်ထားသော အိမ်ထောင်စုသည် အိမ်ထောင်စုစာရင်းစဉ်ပြုစုစဉ်တွင် သော့ခတ်ထားသည့် အိမ်ထောင်စုဖြစ်နေသည့် ကိစ္စရပ်မှလွဲ၍ နမူနာအိမ်ထောင်စုအား အစားထိုးမည် ကောက်ခံမည်မဟုတ်ဘဲ ကောက်ယူနိုင်ရန် ကြိုးစားခဲ့သော်လည်း အိမ်ထောင်စုအား စာရင်းမကောက်ယူနိုင်ပါက စာရင်းမကောက်ယူနိုင်ဟု သတ်မှတ်မည် ဖြစ်ပါသည်။

၄.၈ ခန့်မှန်းခြေများ ရှာနည်း

အောက်ပါ သင်္ကေတများကို အသုံးပြုထားပါသည်-

$s = s$ ကြိမ်မြောက်အလွှာ ($s=၁-၃၀$)

$i = i$ ကြိမ်မြောက်ပထမအဆင့် ရွေးထုတ်ထားသော နမူနာစာရင်းကောက်ကွက်

$j = j$ ကြိမ်မြောက်နမူနာအိမ်ထောင်စု

k= နမူနာအိမ်ထောင်စုရှိ k ကြိမ်မြောက်လူပုဂ္ဂိုလ်

P=ပထမအဆင့်နမူနာစာရင်းကောက်ကွက်ရှိ နမူနာရွေးချယ်ရမည့် အိမ်ထောင်စု အရေအတွက် စုစုပေါင်း

p= နမူနာစာရင်းစဉ်ရှိ အလွှာတစ်ခုအတွင်းရှိ အိမ်ထောင်စုအရေအတွက် စုစုပေါင်း

n=မကောက်ယူနိုင်သော စာရင်းကောက်ကွက်များ မပါဝင်သည့် နမူနာစာရင်း ကောက်ကွက်အရေအတွက်

D= ပထမအဆင့် ရွေးထုတ်ထားသော စာရင်းကောက်ကွက်တစ်ခုရှိ အကွက်ငယ်များ အရေအတွက်

H= စာရင်းစဉ်ရှိ စာရင်းပြုစုထားသော အိမ်ထောင်စု အရေအတွက်စုစုပေါင်း

h= စာရင်းဇယားထုတ်ယူရန်အတွက် ရရှိနိုင်သော နမူနာအိမ်ထောင်စုအရေအတွက်

x, y= X, Y ကိန်းရှင်ဆိုင်ရာ ခန့်မှန်းတန်ဖိုး

\hat{X} , \hat{Y} = X, Y ကိန်းရှင်ဆိုင်ရာ စုစုပေါင်းဦးရေတန်ဖိုးအတွက် ခန့်မှန်းကိန်း

y_{sijk} = s အလွှာ၏ i စာရင်းကောက်ကွက်တွင် ပါဝင်သော နမူနာ j အိမ်ထောင်စု၏ k လူပုဂ္ဂိုလ်အတွက် Y ကိန်းရှင်တန်ဖိုး၊ ပုံမှန်အားဖြင့် $y = 0$ (သို့မဟုတ်) ၀

၄.၉ ခန့်မှန်းခြင်းအတွက် ပုံသေနည်း

s အလွှာအတွက်ကိန်းရှင် Y ၏ စုစုပေါင်းတန်ဖိုးများ ခန့်မှန်းခြင်း-

$$\hat{Y}_s = \frac{P_s}{n_s} \sum_{i=1}^{n_{sr}} \frac{D_{si} \times H_{si}}{p_{si} \times h_{si}} \sum_{j=1}^{h_{si}} \sum_k y_{sijk}$$

အထက်တွင်ဖော်ပြထားသကဲ့သို့ တွေ့ရှိချက်အသီးသီးကို အောက်ပါမြောက်ဖော်ကိန်းဖြင့် မြောက်ရမည် ဖြစ်ပါသည်-

$$\frac{P_s \times D_{si} \times H_{si}}{n_s \times p_{si} \times h_{si}}$$

အဆိုပါမြောက်ဖော်ကိန်းကို M အဖြစ် သတ်မှတ်နိုင်သည်။

$$M_{si} = \frac{P_s \times D_{si} \times H_{si}}{n_s \times p_{si} \times h_{si}}$$

P, p, n, D, H နှင့် h တန်ဖိုးများအတွက်:

- P_s တန်ဖိုးများကို ဇယား ၄.၂ တွင် ဖော်ပြထားပါသည်။
- စာရင်းဇယားထုတ်ယူရန်အတွက် n_s တန်ဖိုးများကို ရရှိထားသော နမူနာစာရင်းကောက်ကွက်အရေအတွက်ကို ရေတွက်ခြင်းဖြင့် ရရှိမည် ဖြစ်သည်။ မကောက်ယူနိုင်သော စာရင်းကောက်ကွက်မရှိပါက ကောက်ယူရန် သတ်မှတ်ထားသော နမူနာစာရင်း ကောက်ကွက် အရေအတွက်နှင့် တူညီမည်ဖြစ်ပါသည်။
- p_{si} တန်ဖိုးသည် အိမ်ထောင်စုစာရင်းစဉ်မေးခွန်းလွှာ၏ အခန်း(၁)၊ အိမ်ထောင်စုလူဦးရေသတ်မှတ်ခြင်း မူဘောင်အတွင်းတွင် လက်ရှိ၌ နမူနာစာရင်းကောက်ကွက် အတွင်းရှိ အနီးစပ်ဆုံး ခန့်မှန်းခြေ အိမ်ထောင်စုဦးရေ နံပါတ်စဉ် ၈ ရှိ တန်ဖိုးတို့ဖြစ်ပါသည်။
- D_{si} တန်ဖိုးသည် အိမ်ထောင်စုစာရင်းစဉ်မေးခွန်းလွှာ၏ အခန်း(၁) အကွက်ငယ် အရေအတွက်ရှိ နံပါတ်စဉ် ၉ ရှိ လူဦးရေမူလတန်ဖိုးဖြစ်ပါသည်။
- H တန်ဖိုးသည် အိမ်ထောင်စုစာရင်းစဉ်မေးခွန်းလွှာ၏ အခန်း (၇)၊ ကော်လံ ၂ မှ ရရှိနိုင်မည် ဖြစ်ပါသည်။
- h တန်ဖိုးသည် အိမ်ထောင်စုစာရင်းစဉ် မေးခွန်းလွှာ၏ အခန်း (၇)၊ ကော်လံ ၃ တွင် ယေဘုယျအားဖြင့် ဖော်ပြထားပါသည်။ စာရင်းဇယားထုတ်ယူရန် အတွက် အမှန်တန်ဖိုးကိုမူ အကြောင်းပြချက်တစ်ခုခုဖြင့် မကောက်ယူနိုင်သည့် အိမ်ထောင်စုများ မပါဝင်ဘဲ အမှန်တကယ်ကောက်ယူနိုင်ခဲ့သည့် အိမ်ထောင်စု မေးခွန်းလွှာအရေအတွက်စုစုပေါင်းမှ ရရှိမည်ဖြစ်ပါသည်။

၄.၁၀ အချိုးခန့်မှန်းခြင်း

အချိုး $R = \frac{Y}{X}$ (X သည် စုစုပေါင်းဦးရေဖြစ်ပါသည်။) ကို

$$\hat{R} = \frac{\hat{Y}}{\hat{X}} \text{ ဖြင့် ခန့်မှန်းဖော်ပြထားပါသည်။}$$

စစ်တမ်းတွင် စာရင်းကောက်ကွက်တစ်ခုထဲရှိ အိမ်ထောင်စုအရေအတွက်ကို X အဖြစ် ယူဆပါသည်။

၄.၁၁ အမှားခန့်မှန်းခြင်း

အမှားကိုခန့်မှန်းခြင်းအတွက် အရွယ်အလိုက် ဖြစ်တန်ဖွယ်: နမူနာကောက်နည်း^၁ (Probability Proportional to Size- PPS) နည်းဖြင့် ကောက်ယူသည်ဟု သတ်မှတ်ထားပါသည်။ စုစုပေါင်းခန့်မှန်းပြောင်းလဲကိန်း Y ကို အောက်ပါအတိုင်း ရရှိပါသည်-

$$V(\hat{Y}) = \sum_{s=1}^L \left[\frac{1}{n_s(n_s - 1)} \sum_{i=1}^{n_s} \left(\hat{Y}_{si} - \frac{\hat{Y}_s}{n_s} \right)^2 \right],$$

ဤနေရာတွင် $\hat{Y}_{si} = \sum_{j=1}^{h_i} W_{si} y_{sij}$, $\hat{Y}_s = \sum_{i=1}^{n_s} \hat{Y}_{si}$ နှင့် $W_{si} = \frac{H_{si}}{h_{si}} \times \frac{P_s}{p_s}$ နှင့် L = 30 ဖြစ်ပါသည်။

အချိုးခန့်မှန်းကိန်း၏ ကွဲလွဲကိန်းခန့်မှန်းခြေကို အောက်ပါအတိုင်း တွက်ချက်နိုင်ပါသည်-

$$V(\hat{R}) = \frac{1}{\hat{X}^2} [V(\hat{Y}) + \hat{R}^2 V(\hat{X}) - 2 \hat{R} COV(\hat{X}, \hat{Y})],$$

ဤနေရာတွင်

$V(\hat{Y})$ နှင့် $V(\hat{X})$ ကို စုစုပေါင်း၏ ကွဲလွဲကိန်းအတွက်ပုံသေနည်းအတိုင်း တွက်ချက်မည် ဖြစ်ပါသည်။

$$COV(\hat{X}, \hat{Y}) = \sum_{h=1}^L \left[\frac{1}{n_s(n_s - 1)} \sum_{i=1}^{n_s} \left(\hat{X}_{si} - \frac{\hat{X}_s}{n_s} \right) \left(\hat{Y}_{si} - \frac{\hat{Y}_s}{n_s} \right) \right]$$

\hat{Y} နှင့် \hat{R} တို့၏ နှိုင်းယှဉ်စံမှားယွင်းမှု (Relative Standard Errors-RSEs) ကို အောက်ပါအတိုင်း တွက်ချက်ရမည် ဖြစ်ပါသည်။

$$RSE(\hat{Y}) = \frac{\sqrt{\hat{V}(\hat{Y})}}{\hat{Y}} \times 100 \quad \text{နှင့်} \quad RSE(\hat{R}) = \frac{\sqrt{\hat{V}(\hat{R})}}{\hat{R}} \times 100$$

^၁ ခန့်မှန်းကိန်းသည် Systematic sample အတွက် အမှားဖြစ်နိုင်သော်လည်း စစ်တမ်း၏ ဦးရေ ကြီးမားလုံလောက်ခြင်းနှင့် နမူနာစာရင်းစဉ်ရှိ စာရင်းကောက်ကွက်များကို ကျပန်းအစီအစဉ်ဖြင့် ခန့်မှန်းထားသည့်အတွက် အဆိုပါအမှားသည် နည်းမည် ဟု မျှော်မှန်းထားပါသည်။

ဇယား (၂)။ ၂၀၁၄ ခုနှစ်၊ မြန်မာနိုင်ငံ လူဦးရေနှင့် အိမ်အကြောင်းအရာ သန်းခေါင်စာရင်း၏ ပဏာမ ရလဒ်များဖြစ်သည့် တိုင်းဒေသကြီး၊ ပြည်နယ်နှင့် မြို့ပြ၊ ကျေးလက် အလွှာများအလိုက် ပုဂ္ဂလိက အိမ်ထောင်စုများ၏ ပျံ့နှံ့မှု

တိုင်းဒေသကြီး၊ ပြည်နယ်	မြို့ပြ	ကျေးလက်	စုစုပေါင်း
ကချင်	၉၁,၉၀၇	၁၇၄,၉၄၅	၂၆၆,၈၅၂
ကယား	၁၃,၇၃၀	၄၁,၁၆၂	၅၄,၈၉၂
ကရင်	၆၃,၉၅၁	၂၃၇,၆၁၄	၃၀၁,၅၆၅
ချင်း	၁၉,၀၂၂	၇၁,၄၇၅	၉၀,၄၉၇
စစ်ကိုင်း	၁၇၉,၇၃၆	၉၀၉,၆၄၇	၁,၀၈၉,၃၈၃
တနင်္သာရီ	၆၃,၁၇၀	၂၀၇,၇၂၉	၂၇၀,၈၉၉
ပဲခူး	၂၃၄,၂၂၈	၈၉၁,၃၃၄	၁,၁၂၅,၅၆၂
မကွေး	၁၂၈,၃၆၃	၇၇၇,၇၀၂	၉၀၆,၀၆၅
မန္တလေး	၄၀၆,၁၇၃	၈၉၈,၀၆၁	၁,၃၀၄,၂၃၄
မွန်	၁၁၁,၉၂၉	၃၀၃,၈၂၅	၄၁၅,၇၅၄
ရခိုင်	၇၄,၁၂၀	၄၉၃,၃၃၆	၅၆၇,၄၅၆
ရန်ကုန်	၁,၀၅၁,၂၂၆	၄၉၉,၂၇၃	၁,၅၅၀,၄၉၉
ရှမ်း	၂၆၅,၉၄၃	၈၇၅,၁၃၇	၁,၁၄၁,၀၈၀
ဧရာဝတီ	၁၉၈,၂၉၄	၁,၂၈၆,၁၄၄	၁,၄၈၄,၄၃၈
နေပြည်တော်	၆၈,၆၃၉	၁၇၈,၆၅၄	၂၄၇,၂၉၃
စုစုပေါင်း	၂,၉၇၀,၄၃၁	၇,၈၄၆,၀၃၈	၁၀,၈၁၆,၄၆၉

အခန်း ၅

အချက်အလက်အရည်အသွေးဆိုင်ရာ အကဲဖြတ်ခြင်း

၅.၁ နိဒါန်း

အလုပ်သမားညွှန်ကြားရေးဦးစီးဌာနမှ မြန်မာနိုင်ငံ လုပ်သားအင်အား၊ ကလေးလုပ်သားနှင့် ကျောင်းအပြီးလုပ်ငန်းခွင် ဝင်ရောက်မှု အကူးအပြောင်းဆန်းစစ်ခြင်းစစ်တမ်းကို အကောင်အထည်ဖော် ဆောင်ရွက်ရာတွင် လုပ်သားအင်အားကောက်ယူပြုစုရေးဌာနနှင့် စာရင်းအင်းနှင့်သက်ဆိုင်သည့် အဖွဲ့အစည်းမဟုတ်သော တိုင်းဒေသကြီး၊ ပြည်နယ်များရှိ မြို့နယ်ရုံးများမှ ဝန်ထမ်းများအား အသုံးပြုထားပါသည်။ ယေဘုယျအားဖြင့် ဝန်ထမ်းများမှာ စာရင်းအင်းအတွေ့အကြုံနှင့် စစ်တမ်းကောက်ယူမှု နောက်ခံ ဗဟုသုတမရှိခြင်းကြောင့် ၎င်းတို့၏ စွမ်းဆောင်ရည်ကို မြှင့်တင်ရာတွင် အချိန်တစ်ခုယူခဲ့ရပါ သည်။ ဝန်ထမ်းများသည် အချက်အလက်အရည်အသွေးမှန်ကန်ရန် ရိုးသားကြိုးစားပြီး ဆောင်ရွက်ခဲ့သော်လည်း တွဲဖက်ပါဝင်သည့် အချို့ဝန်ထမ်းများ၏ စာရင်းအင်းဆိုင်ရာ အားနည်းမှုများကြောင့် အကန့်အသတ်များစွာရှိခဲ့ပါသည်။ အဆိုပါ အကန့်အသတ်များမှလွဲ၍ ရရှိလာသော အချက်အလက် အရည်အသွေးသည် အလွန်ကျေနပ်ဖွယ်ကောင်းသည်ကို တွေ့ရှိရ ပါသည်။

၅.၂ လူဦးရေခန့်မှန်းခြင်း

လုပ်သားအင်အားစစ်တမ်းမှ ခန့်မှန်းဦးရေမှာ ၄၄.၈ သန်းဖြစ်ပါသည်။ ဤစစ်တမ်းမကောက်ယူမီ လွန်ခဲ့သောနှစ်က ကောက်ယူခဲ့သော သန်းခေါင်စာရင်းမှ ဦးရေမှာ ၄၇.၉ သန်းဖြစ်ပါသည်။ သန်းခေါင်စာရင်း၏လူဦးရေထက် ၆.၄၇% လျော့နည်းနေပါသည်။ ထိုကဲ့သို့လျော့နည်းရခြင်း အကြောင်းအရင်း ၂၈ ချက် ရှိပါသည်။ ထိုအကြောင်းအရင်းများထဲမှ အဓိကအကြောင်းအရင်း (၅) ချက်ကို ဖော်ပြရလျှင်-

- (က) သန်းခေါင်စာရင်းကောက်ယူစဉ်က ပြုစုထားသော အိမ်ထောင်စုများမှာ အခြားနေရာသို့ ပြောင်းရွှေ့သွားခြင်း
- (ခ) လစ်လပ်အိမ်ဖြစ်ခြင်း
- (ဂ) သော့ခတ်ထားသော အိမ်ထောင်စုဖြစ်နေခြင်း
- (ဃ) စာရင်းကောက်ကွက်သို့ အိမ်ထောင်စုအသစ်များပြောင်းရွှေ့လာခြင်း
- (င) အိမ်ငှားနေထိုင်သူများမှ ပြောင်းရွှေ့သွားခြင်းတို့ကြောင့် ဖြစ်ပါသည်။

၅.၃ ကွင်းဆင်းကြီးကြပ်ခြင်း

ကွင်းဆင်းကောက်ယူမှုကို ဦးစီးအရာရှိနှင့် ဒုတိယဦးစီးမှူးများမှ ကြီးကြပ်ခဲ့ပါသည်။ စီစဉ်သူများ (Coordinators) သည် အချို့သော FSU များကို စစ်ဆေးခဲ့ပါသည်။ စစ်တမ်းကောက်ယူရေးဆိုင်ရာ နည်းပညာအကြံပေးချုပ်၊ National Program Officer နှင့် ရုံးချုပ်ရှိ အလုပ်သမားညွှန်ကြားရေးဦးစီးဌာနမှ အရာရှိများပါဝင်သောအဖွဲ့သည် တစ်နိုင်ငံလုံးရှိ နမူနာစာရင်းကောက်ကွက်အချို့သို့ သွားရောက်စစ်ဆေးခဲ့ပါသည်။

၅.၄ အချက်အလက်စာရင်းသွင်းခြင်း

အချက်အလက်များ စာရင်းသွင်းခြင်းကို ဗဟိုစာရင်းအင်းအဖွဲ့မှ တာဝန်ယူဆောင်ရွက်ခဲ့ပါသည်။

၅.၅ နမူနာရွေးချယ်ခြင်းနှင့် မသက်ဆိုင်သော အမှားများ (Non-Sampling Error)

အချို့သော နမူနာရွေးချယ်ခြင်းနှင့် မသက်ဆိုင်သော အမှားများ (Non-sampling error) မှာ မူလအချက်အလက်အရည်အသွေးများကို အကျိုးသက်ရောက်မှု မဖြစ်စေသော်လည်း အချက်အလက်များကို အပြီးသတ်ရာတွင် အခက်အခဲများစွာကို ဖြစ်ပေါ်စေပါသည်။

အချက်အလက်ပြင်ဆင်ခြင်းအဆင့်တိုင်းတွင် များစွာသော ပြင်ဆင်မှုများ ပြုလုပ်ခဲ့ရသော်လည်း အချက်အလက်အကြမ်း (raw data) မှ ရရှိလာသော အဓိကအညွှန်းကိန်းများ၏ ခန့်မှန်းရလဒ်နှင့် သိသိသာသာကွဲလွဲခြင်း မရှိပါ။

အခြားအချက်များ

ဝန်ထမ်းများအနေဖြင့် အချက်အလက် အရည်အသွေးများကို အတတ်နိုင်ဆုံး အကောင်းဆုံးဖြစ်အောင် ကြိုးစားဆောင်ရွက်ခဲ့ကြသော်လည်း အချို့သော ဝန်ထမ်းများအနေဖြင့် ဗဟုသုတ နည်းပါးခြင်းကြောင့် ကန့်သတ်ချက်များ ရှိခဲ့ပါသည်။

၅.၆ တုံ့ပြန်မှုမရှိခြင်း (Non-response)

FSU အဆင့်တွင် FSU ပေါင်း ၁,၅၀၀ အနက် ၁,၄၆၈ ခုကို စာရင်းကောက်ယူနိုင်ခဲ့ပြီး FSU ၃၂ ခုကို ကောက်ယူနိုင်ခြင်းမရှိခဲ့ပါ။ မကောက်ယူနိုင်ခဲ့သည့် အဓိကအကြောင်းအရင်းမှာ နယ်မြေမအေးချမ်းသည့်ဒေသ ဖြစ်သောကြောင့် မသွားရောက်နိုင်ခြင်းဖြစ်ပါသည်။

အိမ်ထောင်စုအဆင့်တွင် စာရင်းကောက်ယူခြင်းကို ဖြေဆိုရန်ငြင်းပယ်သော အိမ်ထောင်စု စုစုပေါင်းမှာ ၅၇၅ အိမ်ထောင်စု ဖြစ်သည်ကို တွေ့ရှိရပါသည်။ အဓိကအကြောင်းအရင်းမှာ ဖြေဆိုသူများသို့ မဆက်သွယ်နိုင်သောကြောင့် ဖြစ်ပါသည်။

မေးခွန်းလွှာမေးမြန်းရာတွင် အဖြေမရခဲ့သည့် အဓိကအကြောင်းရင်းမှာ စာရင်းကောက် သူမှ မေးခွန်းကျော်မေးခြင်း (သို့) ဖြေဆိုသူများမှ ဖြေဆိုရန်ငြင်းပယ်ခြင်း (သို့) မေးခွန်းလွှာတွင် မှားယွင်းဖြည့်သွင်းထား၍ အချက်အလက်များအား ဖျက်ပစ်ခြင်း စသည့်တို့ကြောင့်ဖြစ်ကြောင်း တွေ့ရှိရပါသည်။ ရွေးချယ်ထားသော မေးခွန်းများအတွက် ဖြေဆိုမှုမရှိသော အရေအတွက်များကို အောက်တွင် ဖော်ပြထားပါသည်-

ပုံ-၃ တုံ့ပြန်မှုမရှိသော အချက်အလက်များ

မေးခွန်း နံပါတ်	အချက်အလက် များမှန်ကန်စွာ သွင်းသည့် အရေအတွက်	တုံ့ပြန်မှု မရှိသည့် အရေအတွက်	တုံ့ပြန်မှု မရှိသည့် ရာခိုင်နှုန်း	မေးခွန်း နံပါတ်	အချက် အလက်များ မှန်ကန်စွာ သွင်းသည့် အရေအတွက်	တုံ့ပြန်မှု မရှိ သည့် အရေ အတွက်	တုံ့ပြန် မှုမရှိ သည့် ရာခိုင် နှုန်း
Q4				Q69	၄၃,၂၂၃	၅	၀.၀၁
Q5				Q70	၄၇,၅၉၇	၀	၀.၀၀
Q12				Q84	၁၇,၃၂၃	၁၉၁	၁.၀၉
Q62	၄၇၃၉၉	၁၉၈	၀.၄၂	Q103	၂,၁၄၂	၁၅၉	၆.၉၁
Q63ii	၄၇၄၀၁	၁၉၆	၀.၄၁	Q111	၃၁,၅၁၉	၀	၀.၀၀
Q67	၄၇၃၄၃	၂၅၄	၀.၅၃	Q119	၇၈,၈၁၆	၁၉၈	၀.၃၀

၅.၇ နမူနာအမှား

အဓိကအညွှန်းကိန်းများအတွက် နှိုင်းယှဉ်စံမှားယွင်းမှု (Relative Standard Error) များကို တွက်ချက်ထားပြီး ဇယား(၃) နှင့် ဇယား(၄) တို့တွင် ဖော်ပြထားပါသည်-

ဇယား (၃)။ လုပ်သားဈေးကွက်ကို စောင့်ကြည့်စစ်ဆေးရန်အတွက် အဓိကအညွှန်းကိန်းများ၏ နှိုင်းယှဉ်စံမှားယွင်းမှု

နယ်ပယ်	လုပ်သားအင်အား	လုပ်သားအင်အား ပြင်ပတွင် ရောက်ရှိသူ	အလုပ်လက်ရှိ ဦးရေ	တစ်ဝက် တစ်ပျက် အလုပ်လက်မဲ့	အလုပ်လက်မဲ့ ဦးရေ	ဖြစ်နိုင်ခြေ ရှိသော လုပ်သားအင်အား	ကိုယ်တိုင် စားသုံးရန် ထုတ်လုပ်သူများ
ပြည်ထောင်စု	၁.၃	၁.၀	၅.၆	၀.၃	၀.၃	၀.၁	၀.၆
ကျား၊ မ							
ကျား	၁.၃	၀.၉	၅.၃	၀.၄	၀.၃	၀.၁	၀.၇
မ	၁.၉	၁.၄	၇.၈	၀.၃	၀.၄	၀.၁	၀.၆
မြို့ပြကျေးလက်							
မြို့ပြ	၁.၈	၁.၃	၈.၁	၀.၃	၀.၇	၀.၁	၀.၃
ကျေးလက်	၁.၈	၁.၃	၇.၃	၀.၅	၀.၃	၀.၁	၀.၈
အသက်အုပ်စု							
၁၅-၁၉	၂.၉	၂.၁	၁၂.၀	၀.၆	၀.၆	၀.၂	၀.၆
၂၀-၂၄	၂.၅	၁.၈	၁၀.၄	၀.၆	၁.၀	၀.၃	၀.၈
၂၅-၂၉	၂.၂	၁.၆	၉.၁	၀.၇	၀.၆	၀.၂	၀.၇
၃၀-၃၄	၂.၂	၁.၆	၉.၃	၀.၆	၀.၇	၀.၁	၀.၉
၃၅-၃၉	၂.၀	၁.၄	၈.၁	၀.၅	၀.၄	၀.၂	၀.၉
၄၀-၄၄	၂.၁	၁.၅	၈.၈	၀.၅	၀.၃	၀.၁	၀.၉
၄၅-၄၉	၂.၄	၁.၈	၁၀.၀	၀.၇	၀.၃	၀.၁	၁.၀
၅၀-၅၄	၂.၈	၂.၀	၁၁.၅	၀.၅	၀.၃	၀.၂	၀.၉
၅၅-၅၉	၂.၈	၂.၀	၁၁.၅	၀.၅	၀.၇	၀.၁	၀.၉
တိုင်းဒေသကြီး၊ ပြည်နယ်							
ကချင်	၃.၇	၂.၇	၁၅.၃	၀.၈	၀.၆	၀.၂	၁.၄
ကယား	၃.၇	၂.၇	၁၅.၉	၀.၃	၀.၈	၀.၃	၀.၈
ကရင်	၆.၂	၄.၅	၂၅.၅	၀.၇	၀.၃	၀.၁	၄.၂
ချင်း	၄.၉	၃.၅	၄၈.၅	၁.၆	၁၃.၁	၁.၀	၃.၃
စစ်ကိုင်း	၂.၉	၂.၁	၁၁.၈	၀.၈	၀.၃	၀.၁	၁.၁
တနင်္သာရီ	၄.၃	၃.၁	၁၇.၆	၀.၉	၀.၂	၀.၂	၁.၇

နယ်ပယ်	လုပ်သားအင်အား	လုပ်သားအင်အား ပြင်ပတွင် ရောက်ရှိသူ	အလုပ်လက်ရှိ ဦးရေ	တစ်ဝက် တစ်ပျက် အလုပ်လက်မဲ့	အလုပ်လက်မဲ့ ဦးရေ	ဖြစ်နိုင်ခြေ ရှိသော လုပ်သားအင်အား	ကိုယ်တိုင် စားသုံးရန် ထုတ်လုပ်သူများ
ပဲခူး	၃.၀	၂.၂	၁၂.၉	၁.၀	၀.၉	၀.၃	၁.၃
မကွေး	၆.၄	၄.၇	၂၆.၆	၁.၀	၀.၅	၀.၃	၃.၁
မန္တလေး	၂.၉	၂.၁	၁၂.၀	၁.၁	၀.၃	၀.၁	၀.၉
မွန်	၂.၈	၂.၀	၁၁.၆	၁.၃	၀.၆	၀.၆	၁.၆
ရခိုင်	၄.၆	၃.၄	၁၈.၆	၂.၄	၁.၀	၀.၆	၁.၆
ရန်ကုန်	၃.၁	၂.၂	၁၄.၂	၀.၅	၁.၄	၀.၂	၀.၃
ရှမ်း	၆.၈	၄.၉	၂၇.၉	၀.၉	၀.၄	၀.၄	၃.၂
ဧရာဝတီ	၄.၁	၃.၀	၁၆.၈	၁.၆	၀.၆	၀.၃	၁.၉
နေပြည်တော်	၂.၂	၁.၆	၉.၅	၁.၂	၀.၈	၀.၄	၁.၀

ဇယား (၄)။ လုပ်သားဈေးကွက်ကို စောင့်ကြည့်စစ်ဆေးရန်အတွက် အဓိကအညွှန်းကိန်းများ၏ နှိုင်းယှဉ်စံမှားယွင်းမှု

နယ်ပယ်	အလုပ် အကိုင် နှင့် လူဦး ရေ အချိုး	လုပ်သား အင်အား ပါဝင်မှု နှုန်း	ကိုယ်တိုင် စားသုံးရန် ထုတ်လုပ် သူနှုန်း	ပြည်ထောင်စု နယ်မြေ၊ တိုင်း ဒေသကြီး၊ ပြည်နယ်	အ လုပ် အကိုင် နှင့် လူဦး ရေ အချိုး	လုပ်သား အင်အား ပါဝင်မှု နှုန်း	ကိုယ်တိုင် စားသုံးရန် ထုတ်လုပ် သူနှုန်း
ပြည်ထောင်စု	၀.၀	၀.၀	၃.၂	ကချင်	၁.၇	၁.၅	၂၈.၀
ကျား၊ မ				ကယား	၃.၁	၂.၂	၃.၈
ကျား	၀.၀	၀.၀	၅.၇	ကရင်	၂.၈	၂.၇	၁၇.၅
မ	၀.၃	၀.၃	၀.၆	ချင်း	၅.၈	၂.၉	၇.၈
မြို့ပြကျေးလက်				စစ်ကိုင်း	၀.၁	၀.၁	၉.၉
မြို့ပြ	၀.၁	၀.၁	၀.၃	တနင်္သာရီ	၁.၃	၁.၄	၃၆.၉
ကျေးလက်	၀.၁	၀.၁	၃.၁	ပဲခူး	၀.၂	၀.၃	၆.၆
အသက်အုပ်စု (နှစ်)				မကွေး	၀.၁	၀.၀	၁၀.၃
၁၅-၁၉	၀.၇	၀.၈	၁၆.၃	မန္တလေး	၀.၃	၀.၃	၂၅.၅
၂၀-၂၄	၀.၆	၀.၆	၅.၄	မွန်	၁.၇	၁.၆	၁၁.၅
၂၅-၂၉	၀.၉	၀.၇	၁.၄	ရခိုင်	၂.၈	၂.၇	၇.၄
၃၀-၃၄	၁.၀	၁.၀	၄.၀	ရန်ကုန်	၁.၃	၁.၁	၀.၅
၃၅-၃၉	၀.၁	၀.၁	၀.၅	ရှမ်း	၀.၄	၀.၄	၅.၄
၄၀-၄၄	၀.၆	၀.၆	၁.၃	ဧရာဝတီ	၁.၀	၀.၉	၁၅.၉
၄၅-၄၉	၀.၈	၀.၇	၈.၀	နေပြည်တော်	၁.၃	၁.၇	၁၄.၆
၅၀-၅၄	၀.၅	၀.၅	၁၂.၃				
၅၅-၅၉	၀.၄	၀.၂	၉.၁				
၆၀-၆၄	၀.၄	၀.၆	၁.၂				
၆၅+	၃.၃	၃.၂	၄.၁				

အခန်း ၆

အိမ်ထောင်စုနှင့်လူဦးရေ

၆.၁ နိဒါန်း

ဤအခန်းသည် မြန်မာနိုင်ငံ လုပ်သားအင်အား၊ ကလေးလုပ်သားနှင့် ကျောင်းအပြီး လုပ်ငန်းခွင် ဝင်ရောက်မှုအကူးအပြောင်း ဆန်းစစ်ခြင်းစစ်တမ်းမှ အိမ်ထောင်စုများနှင့် လူဦးရေ အကြောင်းအရာများကို ဖော်ပြထားခြင်းဖြစ်ပါသည်။ အိမ်ထောင်စုများနှင့် နေထိုင်မှု အကြောင်းအရာများအတွက် အိမ်ထောင်စု အရွယ်အစားများ၊ အိမ်ထောင်စုများ၏ ပိုင်ဆိုင်မှု၊ အိမ်ထောင်စုများ၏ ဖွဲ့စည်းမှုပုံစံ၊ မြေယာပိုင်ဆိုင်မှု၊ အိမ်ထောင်စုများ၏ ဝင်ငွေရရှိပုံ၊ အိမ်ထောင်စုများ၏ လစဉ်ပျမ်းမျှအသုံးစရိတ် စသည်တို့ကို ဖော်ပြထားပါသည်။ လူဦးရေဆိုင်ရာ သွင်ပြင်လက္ခဏာများတွင် အသက်နှင့် ကျား/မပျံ့နှံ့မှု၊ စာတတ်မြောက်မှု၊ ပညာရေးအဆင့်၊ အိမ်ထောင်ရေးအခြေအနေ စသည်တို့ပါဝင်ပါသည်။

၆.၂ စုစုပေါင်းခန့်မှန်းလူဦးရေ အသုံးပြုမှု

လူဦးရေနှင့် အိမ်အကြောင်းအရာသန်းခေါင်စာရင်းမှ လူဦးရေနှင့် စစ်တမ်းမှ ရရှိသည့် လူဦးရေကို နှိုင်းယှဉ်ကြည့်ပါက စစ်တမ်း၏ခန့်မှန်းလူဦးရေသည် ယေဘုယျအားဖြင့် လျော့နည်း နေကြောင်းတွေ့ရှိရပါသည်။ ဤကဲ့သို့ လူဦးရေခြားနားမှုဖြစ်ပေါ်ရခြင်းမှာ သန်းခေါင်စာရင်းမှ လုပ်ဆောင်ချက်များနှင့် စစ်တမ်းတွင်အသုံးပြုသည့် စာရင်းအင်းဆိုင်ရာ နည်းစနစ်များနှင့် လွှမ်းခြုံမှုနယ်ပယ်တို့အကြား ခြားနားမှုကြောင့် ဖြစ်ပါသည်။ အချက်အလက်အသုံးပြုသူများ အနေဖြင့် ခန့်မှန်းအရေအတွက်ကို တိုက်ရိုက်အသုံးပြုနိုင်ရန်အတွက် အလေး (Weight) ကို ချိန်ညှိခဲ့ပါသည်။ သို့သော်လည်း ဖြေဆိုမှုမရှိသည့် မေးခွန်းများကို အလွတ်တန်ဖိုးအတိုင်းထား ရှိပြီး ထည့်သွင်းတွက်ချက်ထားခြင်း မရှိပါ။ သို့ဖြစ်သည့်အတွက် ဇယားများအကြား စုစုပေါင်း တန်ဖိုးများမှာ တူညီမည်မဟုတ်ပါ။ သို့ဖြစ်၍ စုစုပေါင်းတန်ဖိုးများကို ခန့်မှန်းတွက်ချက်နိုင်ရန် အတွက် မေးခွန်းအလိုက် ဖြေဆိုမှုမရှိသည့် အရေအတွက်များကို ဖော်ပြထားပါသည်။

၆.၃ ခန့်မှန်းရည်ညွှန်းကာလ

အစီရင်ခံစာတွင် ဖော်ပြထားသော ခန့်မှန်းကိန်းဂဏန်းများသည် ယေဘုယျအားဖြင့် စစ်တမ်းကောက်ယူသည့်ကာလဖြစ်သော ၂၀၁၅ ခုနှစ် ဇန်နဝါရီလမှ မတ်လကို ရည်ညွှန်း

ပါသည်။ စိုက်ပျိုးမြေဧကကိုရည်ညွှန်းရာ၌ ၂၀၁၄ ခုနှစ်တွင် စိုက်ပျိုးခဲ့သောဧကကို ရည်ညွှန်းပါသည်။

၆.၄ အိမ်ထောင်စုများနှင့်လူဦးရေခန့်မှန်းခြင်း

စစ်တမ်းသည် အိမ်ထောင်စုအတွင်း လက်ရှိနေထိုင်သော လူဦးရေကိုရည်ညွှန်းပါသည်။ အဖွဲ့အစည်းတွင် နေထိုင်သူများ မပါဝင်ပါ။ ဤအစီရင်ခံစာတွင် ဖော်ပြထားသော ခန့်မှန်းလူဦးရေသည် လက်ရှိအိမ်ထောင်စုများအတွင်း နေထိုင်သောလူဦးရေများပင် ဖြစ်ပါသည်။

ဇယား (၅)။ ခန့်မှန်းခြေအိမ်ထောင်စုအရေအတွက်၊ခန့်မှန်းလူဦးရေ၊ ပျမ်းမျှအိမ်ထောင်စုအရွယ်အစားနှင့် ကျား၊ မ အချိုး (၂၀၁၅ ခုနှစ်၊ ဇန်နဝါရီလမှ မတ်လအတွင်း)

ခန့်မှန်းခြေ	မြို့ပြ	ကျေးလက်	ပြည်ထောင်စု
အိမ်ထောင်စုအရေအတွက်	၃,၀၄၉,၄၃၂	၇,၈၂၈,၄၁၀	၁၀,၈၇၇,၈၄၂
လူဦးရေ	၁၃,၈၃၉,၈၅၄	၃၄,၀၉၀,၁၉၂	၄၇,၉၃၀,၀၄၆
ပျမ်းမျှအိမ်ထောင်စုအရွယ်အစား	၄.၅၄	၄.၃၅	၄.၄၁
ကျား၊ မ အချိုး (မ ၁၀၀ တွင်ရှိသော ကျားဦးရေ)	၈၆	၉၁	၈၉
အမျိုးသမီးဦးစီးသော အိမ်ထောင်စုရာခိုင်နှုန်း	၂၆	၁၉	၂၁

ဇယား ၅ တွင် စစ်တမ်းမှ ရရှိထားသော အိမ်ထောင်စုခန့်မှန်းအရေအတွက်နှင့် ပျမ်းမျှအိမ်ထောင်စုအရွယ်အစားနှင့် ကျား၊ မ အချိုး (အမျိုးသမီး ၁၀၀ တွင် ရှိသည့် အမျိုးသားဦးရေ) တို့ကို ဖော်ပြထားပါသည်။ လူဦးရေခန့်မှန်းအရေအတွက်ကို ၂၀၁၄ ခုနှစ်၊ လူဦးရေနှင့်အိမ်အကြောင်းအရာသန်းခေါင်စာရင်းနှင့် ကိုက်ညီမှုရှိစေရန်အတွက် ညှိယူ ဆောင်ရွက်ခဲ့ပါသည်။ ထိုသို့ညှိယူချက်အရ အိမ်ထောင်စု ၁၀.၉ သန်းတွင် လူဦးရေ ၄၈ သန်းခန့် နေထိုင်လျက်ရှိကြောင်း ခန့်မှန်းရရှိပါသည်။ ကျေးလက်တွင် နေထိုင်သူ ၇၂% ရှိပြီး ၂၈% မှာ မြို့ပြတွင်နေထိုင်ကြပါသည်။ (ပုံ-၄) သို့ရာတွင် မြန်မာနိုင်ငံ၌ မြို့ပြဧရိယာဟု သတ်မှတ်ရန် တိကျသော အဓိပ္ပာယ်သတ်မှတ်ချက် မရှိသည်ကို တွေ့ရှိရပါသည်။

ပုံ (၄) - မြို့ပြနှင့် ကျေးလက်၏ လူဦးရေပုံနှံမှု

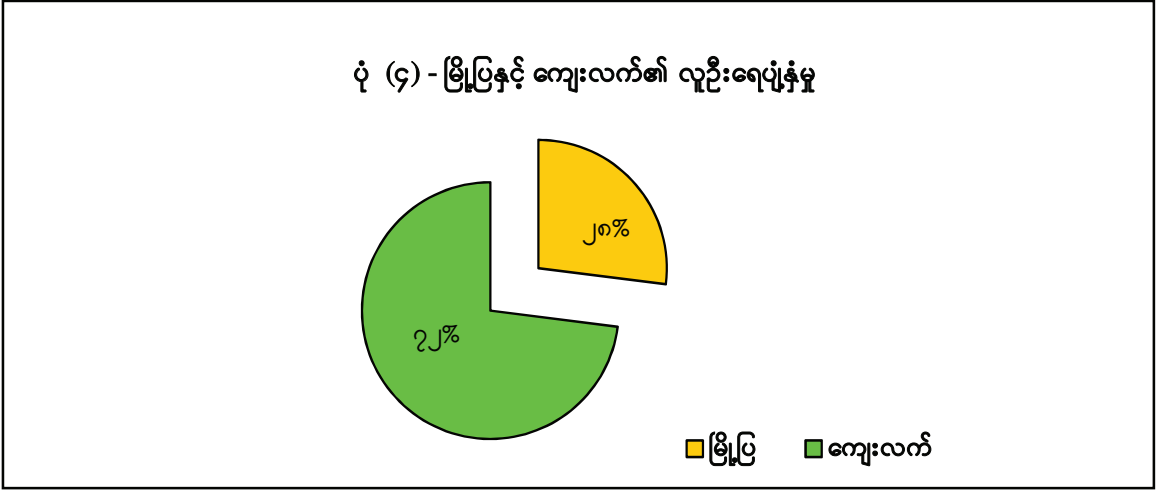

ပျမ်းမျှအိမ်ထောင်စုအရွယ်အစား (ဆိုလိုသည်မှာ အိမ်ထောင်စုတစ်ခုတွင်ရှိသော ပျမ်းမျှ လူဦးရေ အရေအတွက်) မှာ ၄.၄ ဖြစ်ပါသည်။ ပျမ်းမျှ အိမ်ထောင်စုအရွယ်အစားမှာ မြို့ပြသည် ကျေးလက်ထက် မြင့်မားသည်ကို တွေ့ရှိရပါသည်။ သို့သော် ကျား၊ မ အချိုးတွင် အမျိုးသမီးဦးရေမှာ ပိုများနေသည်ကိုတွေ့ရှိရပါသည်။ ထို့ကြောင့် နိုင်ငံအတွင်းမှာ အမျိုးသား ဦးရေထက် အမျိုးသမီးဦးရေက ပိုများနေကြောင်းတွေ့ရှိရပါသည်။ နှိုင်းယှဉ်ကြည့်မည်ဆိုပါက မြို့ပြ၏ ကျား၊ မအချိုးသည် ကျေးလက်ထက် နည်းနေကြောင်းတွေ့ရှိရပါသည်။

အိမ်ထောင်စုများတွင် အိမ်ထောင်ဦးစီးများကို အမျိုးသား၊ အမျိုးသမီးခွဲခြားရာတွင် လည်း အမျိုးသမီးဦးဆောင်သောအိမ်ထောင်ဦးစီးအဖြစ်အိမ်ထောင်စုများမှာ ၂၁% ရှိကြောင်း တွေ့ရှိရပါသည်။ ကျေးလက်ဒေသနှင့် နှိုင်းယှဉ်ပါက မြို့ပြဒေသ၏ အမျိုးသမီးအိမ်ထောင် ဦးစီးပါဝင်မှုသည် မြင့်မားကြောင်း တွေ့ရှိရပါသည်။

ပုံ ၅ တွင် ဖော်ပြထားချက်အရ အိမ်ထောင်စုအရွယ်အစားသည် မြို့ပြ၊ ကျေးလက်အရ ကွဲပြားမှုမရှိကြောင်း တွေ့ရှိရပါသည်။ ဇယားတွင် အများဆုံးတွေ့ရှိရသော အိမ်ထောင်စုအရွယ် အစားသည် ၄ ဖြစ်ကြောင်း ဖော်ပြလျက်ရှိပါသည်။ ၎င်းသည် အရွယ်အစားကြီးမားသော အိမ်ထောင်စုများသည် မြို့ပြဒေသများထက် ကျေးလက်ဒေသများတွင် ပိုမိုတွေ့ရှိရကြောင်း ဖော်ပြနေပါသည်။

ပုံ (၅)- အိမ်ထောင်စုအရွယ်အစားအလိုက် အိမ်ထောင်စုပျံ့နှံ့မှု

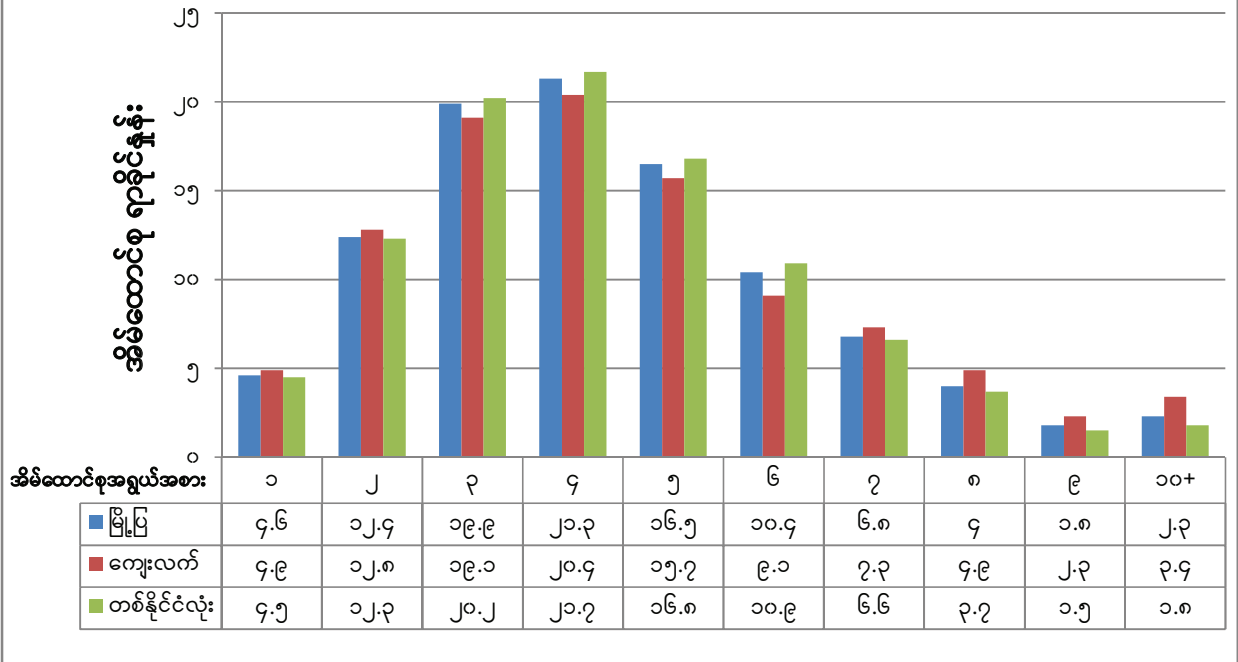

၆.၅ ကျား၊မ အချိုး

ပြည်ထောင်စုနယ်မြေ၊ တိုင်းဒေသကြီး၊ ပြည်နယ်အသီးသီးမှ လူဦးရေကို ကျား၊မ အချိုးအလိုက် ပုံ ၆ တွင် ဖော်ပြထားပါသည်။ ကျား၊မအချိုးတွင် အမျိုးသမီးဦးရေသည် ပိုများနေကြောင်း တွေ့ရှိနိုင်ပါသည်။ ပြည်ထောင်စုနယ်မြေ၊ တိုင်းဒေသကြီး၊ ပြည်နယ်အသီးသီးတွင် အမျိုးသမီးဦးရေသည် ၅၁.၅% မှ ၅၄.၅% ကြားတွင်ရှိပြီး၊ အမျိုးသားဦးရေသည် ၄၅.၅% နှင့် ၄၈.၅% ကြားတွင်ရှိပါသည်။ ယေဘုယျအားဖြင့် ပြည်ထောင်စုနယ်မြေ၊ တိုင်းဒေသကြီးနှင့် ပြည်နယ်(၁၅) ခုတွင် မ ဦးရေသည် ကျား ဦးရေထက် ပိုမိုမြင့်တက်နေသည်ကို တွေ့ရှိရသည်။ ပြည်ထောင်စုနယ်မြေ၊ တိုင်းဒေသကြီးနှင့် ပြည်နယ် ၁၅ ခုရှိ တိုင်းဒေသကြီး၊ ပြည်နယ် ၄ ခုတွင် မ ဦးရေ အချိုးမှာ ၅၃.၅% မှ ၅၄.၅% ကြားတွင် ရှိသည်ကို တွေ့ရှိရပါသည်။

ပုံ (၆) - ပြည်ထောင်စုနယ်မြေ၊ တိုင်းဒေသကြီး၊ ပြည်နယ်အလိုက် ကျား၊ မ အချိုး

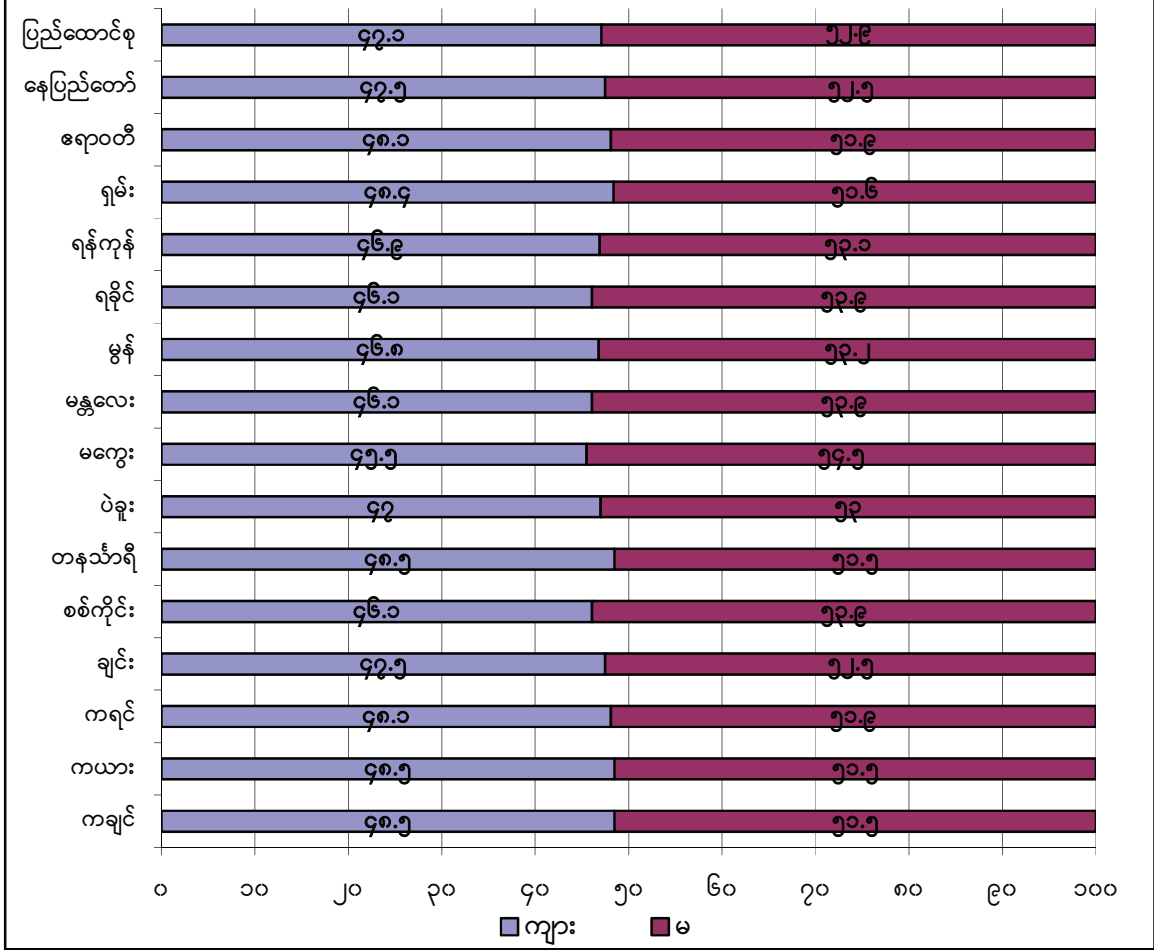

ပုံ ၇ တွင် နိုင်ငံ၏ လူဦးရေပိရမစ်ပုံကို ဖော်ပြထားပါသည်။ ၎င်းတွင် အထူးသဖြင့် အသက်အုပ်စုအငယ်ပိုင်းနှင့်စပ်လျဉ်း၍ တသမတ်တည်းမရှိသည်ကို တွေ့ရှိရမည်ဖြစ်ပါသည်။ အဆိုပါ အသက်အရွယ်အလိုက် ပျံ့နှံ့မှုအရ ကလေးအရေအတွက်သည် လွန်ခဲ့သော ၁၅ နှစ် အတွင်း ကျဆင်းလျက်ရှိကြောင်း တွေ့ရှိရပါသည်။

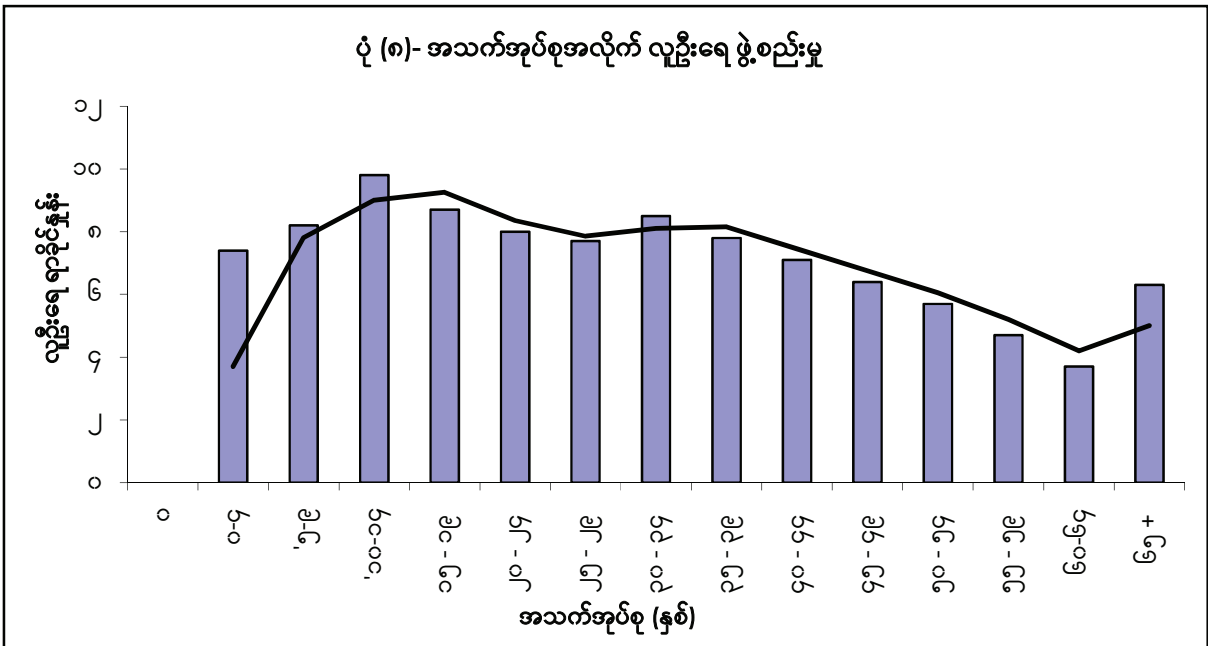
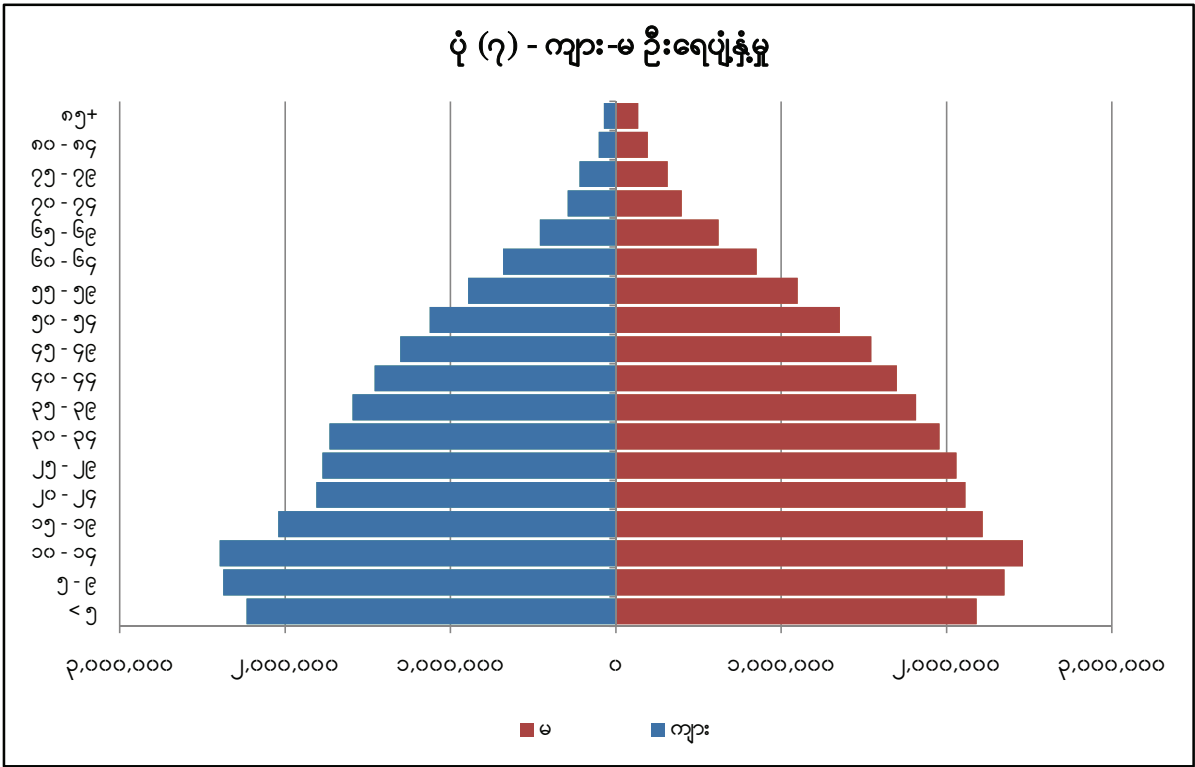

ပုံ ၈ တွင် အသက်အုပ်စုအလိုက် လူဦးရေပျံ့နှံ့မှုကို တစ်နိုင်ငံလုံးအတိုင်းအတာဖြင့် ဖော်ပြထားပါသည်။ အသက် ၁၀-၁၄ နှစ်ကြားရှိ အုပ်စုသည် အခြားသော ၅ နှစ်ခြားစီရှိသော အသက်အုပ်စုများထက် လူဦးရေသည် ပိုမိုမြင့်မားနေပြီး အခြားအသက်အုပ်စုများတွင် လူဦးရေပျံ့နှံ့မှုများ ကျဆင်းနေသည်ကို တွေ့ရှိရပါသည်။ အသက် ၁၅-၁၉ နှစ် အုပ်စုမှ အသက် ၄၀-၄၄ နှစ်အုပ်စုများရှိ လူဦးရေအရွယ်အစားမှာ အနီးစပ်ဆုံးတူညီနေသည်ကို တွေ့ရှိရပါသည်။ အဆိုပါ

အသက်အုပ်စုများရှိသူတို့သည် ၁၉၇၀ ခုနှစ်မှ ၂၀၀၀ ပြည့်နှစ်အတွင်း မွေးဖွားသူများဖြစ်သည်ကို တွေ့ရှိရပါသည်။ ဤကာလအတွင်း လူဦးရေတိုးနှုန်း အပါအဝင် မွေးဖွားမှုနှုန်းသည် အနည်းငယ် (သို့မဟုတ်) အများအားဖြင့် တစ်ညီတည်းဖြစ်နေခြင်း (သို့မဟုတ်) အဆိုပါ အသက်အရွယ်အုပ်စုအတွင်းရှိ လူဦးရေတိုးနှုန်းမှာ အသားတင်ရွှေ့ပြောင်းသွားလာမှုနှုန်းနှင့် ညီတူညီမျှ ဖြစ်နေခြင်း ဖြစ်နိုင်ပါသည်။

ဇယား (၆)။ အသက်အုပ်စုအလိုက် လူဦးရေပျံ့နှံ့မှုရာခိုင်နှုန်း

အသက်အုပ်စု (နှစ်)	ကျား	မ	မြို့ပြ	ကျေးလက်	စုစုပေါင်း
၀-၄	၉.၉	၈.၆	၇.၇	၉.၈	၉.၂
၅-၉	၁၀.၅	၉.၃	၈.၁	၁၀.၆	၉.၉
၁၀-၁၄	၁၀.၆	၉.၇	၉.၁	၁၀.၆	၁၀.၁
၁၅-၁၉	၉.၀	၈.၇	၉.၂	၈.၈	၈.၉
၂၀-၂၄	၈.၀	၈.၃	၉.၁	၇.၈	၈.၂
၂၅-၂၉	၇.၉	၈.၁	၈.၅	၇.၈	၈.၀
၃၀-၃၄	၇.၇	၇.၇	၈.၂	၇.၅	၇.၇
၃၅-၃၉	၇.၁	၇.၂	၇.၄	၇.၀	၇.၁
၄၀-၄၄	၆.၅	၆.၇	၇.၀	၆.၄	၆.၆
၄၅-၄၉	၅.၈	၆.၁	၆.၃	၅.၈	၅.၉
၅၀-၅၄	၅.၀	၅.၃	၅.၄	၅.၁	၅.၂
၅၅-၅၉	၄.၀	၄.၃	၄.၄	၄.၁	၄.၂
၆၀-၆၄	၃.၀	၃.၄	၃.၃	၃.၁	၃.၂
၆၅+	၅.၁	၆.၆	၆.၂	၅.၇	၅.၉
စုစုပေါင်း	၁၀၀.၀	၁၀၀.၀	၁၀၀.၀	၁၀၀.၀	၁၀၀.၀

ခြုံငုံသုံးသပ်ကြည့်ပါက နိုင်ငံတွင် ကောင်းမွန်သော လူဦးရေတည်ဆောက်မှုပုံစံရှိကြောင်း တွေ့ရှိရပါသည်။ အလုပ်လုပ်ကိုင်နိုင်သည့် အသက်အပိုင်းအခြားရှိ လူဦးရေ "အသက် ၁၅ နှစ်မှ ၆၄ နှစ်ကြား" ပါဝင်မှုသည် ၆၄.၉% ရှိချိန်တွင် ကလေး "အသက် ၀ မှ ၁၄ နှစ်ကြား" ပါဝင်မှုသည် ၂၉.၂% နှင့် အသက် ၆၅ နှစ်နှင့်အထက် အသက်အရွယ်ကြီးရင့်သူ ပါဝင်မှုသည် ၅.၉% တို့ ဖြစ်ကြောင်း ဇယား (၆) တွင်တွေ့ရှိရပါသည်။

၆.၆ မှီခိုမှုအချိုး

မှီခိုမှုအချိုးဆိုသည်မှာ အလုပ်လုပ်နိုင်သော အသက်အပိုင်းအခြားရှိ လူဦးရေပေါ်တွင် ကလေး (၀-၁၄) နှစ်နှင့် သက်ကြီးရွယ်အို (၆၅) နှစ်နှင့်အထက်တို့၏ မှီခိုမှုအချိုးဖြစ်ပါသည်။ ကလေးများနှင့် သက်ကြီးရွယ်အိုများသည် အလုပ်လုပ်ကိုင်နိုင်သော အသက်အပိုင်းအခြားရှိ

လူဦးရေ၏ ပြုစုစောင့်ရှောက်မှုရရှိရန် မျှော်လင့်နေကြသည့်အားလျော်စွာ စုစုပေါင်းလူဦးရေတွင် အလုပ်လုပ်ကိုင်နိုင်သော အသက်အပိုင်းအခြား လူဦးရေပေါ်တွင် မည်မျှဝန်ထုတ်ဝန်ပိုးရှိနေသည်ကို ဖော်ပြနေပါသည်။ ဇယား ၇ တွင် ဖော်ပြထားသည့်အတိုင်း စုစုပေါင်း မှီခိုသူအချိုးမှာ ၅၄% ရှိပါသည်။ ကျေးလက်ရှိ မှီခိုသူဦးရေမှာ စုစုပေါင်းလူဦးရေ၏ ထက်ဝက်ခန့်ရှိပြီး မြို့ပြထက် ၁၃% ရာခိုင်နှုန်း ပိုများနေပါသည်။ အမျိုးသမီးဦးဆောင်သော အိမ်ထောင်စုများ၏ မှီခိုသူအချိုးမှာ အမျိုးသားဦးဆောင်သော အိမ်ထောင်စုများထက် အနည်းငယ်လျော့နေကြောင်း တွေ့ရှိရပါသည်။ သို့သော် အမျိုးသမီးဦးဆောင်သော အိမ်ထောင်စုများတွင် သက်ကြီးမှီခိုမှုအချိုးသည် ပိုမိုများပြားနေပြီး၊ အမျိုးသားဦးဆောင်သော အိမ်ထောင်စုများတွင် ကလေးမှီခိုမှုအချိုးမှာ ပိုမိုများပြားနေကြောင်း တွေ့ရှိရပါသည်။

ဇယား (၇)။ မှီခိုမှုအချိုး

အိမ်ထောင်ဦးစီး	နယ်ပယ်	ကလေးမှီခိုမှုအချိုး	သက်ကြီးမှီခိုမှုအချိုး	စုစုပေါင်းမှီခိုမှုအချိုး
ကျား	တစ်နိုင်ငံလုံး	၄၇.၀	၇.၅	၅၄.၅
မ	တစ်နိုင်ငံလုံး	၃၇.၁	၁၄.၉	၅၂.၀
ကျား + မ	တစ်နိုင်ငံလုံး	၄၅.၀	၉.၀	၅၄.၀
ကျား + မ	မြို့ပြ	၃၆.၀	၈.၉	၄၅.၀
ကျား + မ	ကျေးလက်	၄၈.၉	၉.၁	၅၈.၀

၆.၇ အိမ်ထောင်ရေးအခြေအနေ

မည်သည့်လူ့အဖွဲ့အစည်းတွင်မဆို လူ့အဖွဲ့အစည်းများအတွင်း အိမ်ထောင်ပြုခြင်းသည် အိမ်ထောင်စုများအပေါ် အခြေခံခြင်းပင်ဖြစ်ပါသည်။ သို့ဖြစ်၍ အိမ်ထောင်ရေးအခြေအနေသည် အဓိက အခန်းကဏ္ဍတွင် ပါဝင်လျက်ရှိပါသည်။ ၎င်းသည် စီးပွားရေးလုပ်ဆောင်မှု အခြေအနေများနှင့် အလုပ်လက်ရှိ-အလုပ်လက်မဲ့တို့ကို အဓိကအကျိုးဆက်ဖြစ်စေပါသည်။ အိမ်ထောင်စုစစ်တမ်းအများစုတွင် ကောက်ယူသကဲ့သို့ ယခုစစ်တမ်းတွင်လည်း အိမ်ထောင်စုဝင်များ၏ အိမ်ထောင်ရေးအခြေအနေကို ကောက်ယူခဲ့ပါသည်။ အသက် ၁၃ နှစ်နှင့်အထက်ရှိသူများကို ကောက်ယူခဲ့သော်လည်း အလုပ်လုပ်ကိုင်နိုင်သည့် အသက်အပိုင်းအခြားနှင့် ကိုက်ညီမှုရှိစေရန်အတွက် အသက် ၁၅ နှစ်နှင့်အထက်ရှိသူများ၏ စာရင်းများကို ဖော်ပြထားပါသည်။ လူပျို/အပျို ရာခိုင်နှုန်းတွင် ကျေးလက်ဒေသသည် မြို့ပြထက် ပိုနည်းနေသည်ကို တွေ့ရှိရပြီး အိမ်ထောင်ရှိသူ ရာခိုင်နှုန်းတွင် မြို့ပြဒေသထက် ကျေးလက်ဒေသကပိုများသည်ကို တွေ့ရှိရပါသည်။ ကျေးလက်နှင့်နှိုင်းယှဉ်ပါက မြို့ပြတွင် ကွာရှင်းထားသူ ရာခိုင်နှုန်းပို၍များကြောင်း တွေ့ရှိရပါသည်။ မုဆိုးဖို/မုဆိုးမ ရာခိုင်နှုန်းကို နှိုင်းယှဉ်ရာ၌ မုဆိုးမရာခိုင်နှုန်းသည် မုဆိုးဖိုရာခိုင်နှုန်းထက် ပိုများနေကြောင်းတွေ့ရှိရပါသည်။ ဤသို့ဖြစ်ခြင်းမှာ အမျိုးသမီးများသည် သူတို့၏ အမျိုးသားများထက်

ပို၍ အသက်ငယ်သည်ကို တွေ့ရှိရပြီး အမျိုးသမီးများသည် အမျိုးသားများထက်ပို၍ အသက်ရှည် စွာနေထိုင်နိုင်ကြောင်းကို ဇယား ၈ တွင် ဖော်ပြထားပါသည်။ ပုံ ၉ တွင် အသက်အရွယ်အလိုက် အိမ်ထောင်ရေး အခြေအနေများကို ဖော်ပြထားပါသည်။

ဇယား (၈)။ အိမ်ထောင်ရေးအခြေအနေအလိုက် အလုပ်လုပ်ကိုင်သည့် အသက်အပိုင်းအခြားရှိ လူဦးရေ ပျံ့နှံ့မှု (ရာခိုင်နှုန်း)

အသက် ၁၅ နှစ်နှင့်အထက်

နယ်ပယ်	အိမ်ထောင်ရေးအခြေအနေ					
	အပျို/လူပျို	အိမ်ထောင်လက်ရှိ	အတူမနေ	ကွာရှင်း	မုဆိုးဖို/မုဆိုးမ	စုစုပေါင်း
ပြည်ထောင်စု	၃၁.၉	၅၇.၈	၁.၀	၁.၀	၈.၃	၁၀၀
မြို့ပြ	၃၆.၂	၅၃.၀	၁.၂	၁.၂	၈.၄	၁၀၀
ကျေးလက်	၃၀.၀	၆၀.၀	၀.၉	၀.၉	၈.၂	၁၀၀
ကျား	၃၂.၉	၆၁.၉	၀.၆	၀.၇	၃.၈	၁၀၀
မ	၃၁.၀	၅၄.၄	၁.၃	၁.၂	၁၂.၀	၁၀၀

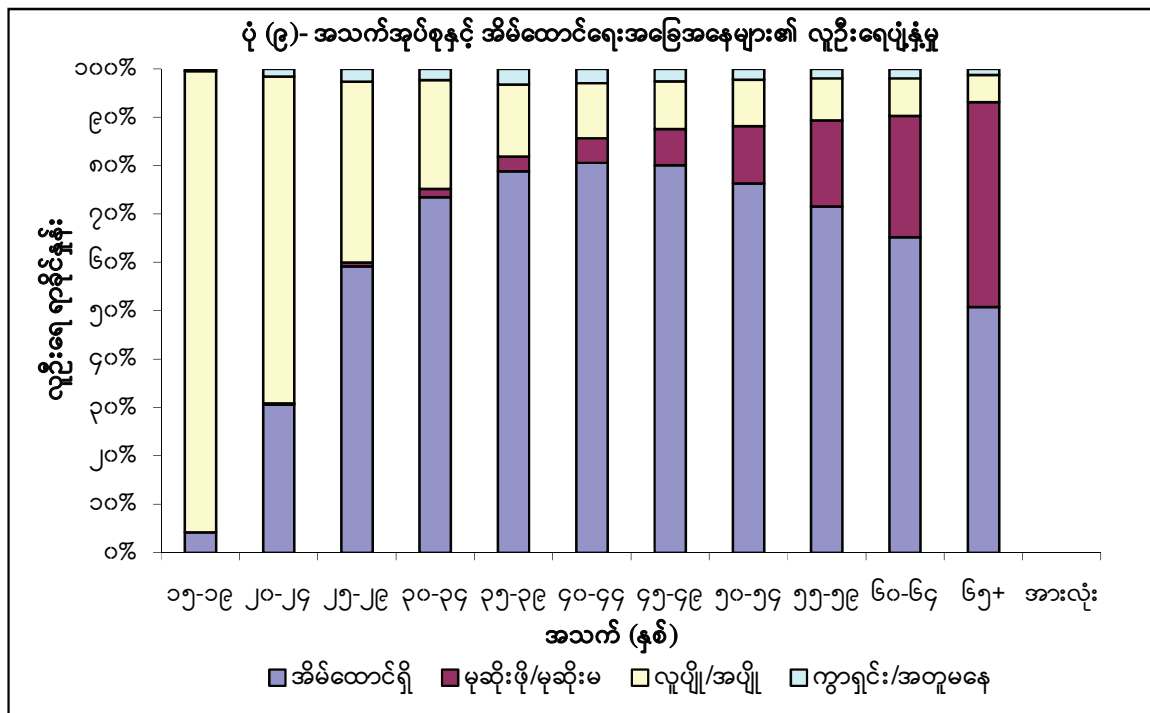

၆.၈ မသန်စွမ်းမှု

နမူနာလူဦးရေ၏ အသက် ၅ နှစ်နှင့်အထက် မသန်စွမ်းမှုများကိုသိရှိရန် စံသတ်မှတ်ထားသော မေးခွန်း(၆) ခုဖြင့် မေးမြန်းခဲ့ပါသည်။ မေးခွန်းများမှာ-

- မျက်မှန်တပ်ထားသည့်တိုင် အမြင်အာရုံအခက်အခဲရှိသလား။
- အထောက်အကူပြု နားကြပ်တပ်ထားသည့်တိုင် အကြားအာရုံ အခက်အခဲ ရှိသလား။
- လမ်းလျှောက်ရာတွင် (သို့) လှေကားတက်ရာတွင် အခက်အခဲရှိသလား။
- မှတ်မိခြင်း (သို့) အာရုံစူးစိုက်ခြင်းတို့တွင် အခက်အခဲရှိသလား။
- မိမိကိုယ်တိုင်ဆောင်ရွက်ရန် လိုသည်များ -ဥပမာအားဖြင့် ရေချိုးရာတွင်၊ အဝတ်ဝတ်ရာတွင် အခက်အခဲရှိသလား။
- ရုပ်ပိုင်း၊ စိတ်ပိုင်း (သို့) စိတ်ခံစားချက်ဆိုင်ရာ ကျန်းမာရေးအခြေအနေကြောင့် ဆက်ဆံရေးတွင် အခက်အခဲရှိပါသလား။ (ဥပမာအားဖြင့် အများကို နားလည်နိုင်ပြီး၊ အများက သူ/သူမကို နားလည်နိုင်ခြင်း)

အထက်ပါမေးခွန်းများမှ တစ်ခုခုတွင် ခက်ခဲပါသည်ဟု ဖြေဆိုပါက မသန်စွမ်းသူအဖြစ် သတ်မှတ်ပါသည်။ အဆိုပါယူဆချက်အတိုင်း ဇယား ၉ တွင် ကျား၊ မနှင့် မြို့ပြ၊ ကျေးလက်များ အလိုက် မသန်စွမ်းသည့် လူဦးရေအချိုးကို ဖော်ပြထားပါသည်။ မြန်မာနိုင်ငံတစ်နိုင်ငံလုံးတွင် အသက် ၅ နှစ်အထက် လူဦးရေ၏ ၇.၇ ရာခိုင်နှုန်းသည် အထက်တွင် သတ်မှတ်ထားသော မသန်စွမ်းမှု ၆ ခုထဲမှ တစ်မျိုး (သို့မဟုတ်) တစ်မျိုးထက် ပိုသောအခက်အခဲများရှိနေပါသည်။ ကျေးလက်နှင့် နှိုင်းယှဉ်ပါက မြို့ပြတွင် မသန်စွမ်းမှုရာခိုင်နှုန်း ပိုမိုများနေသည်ကို တွေ့ရှိရပါသည်။ သတ်မှတ်ထားသော မသန်စွမ်းမှု ၆ ခုထဲတွင် “မျက်မှန်တပ်ထားသည့်တိုင် အမြင်အာရုံအခက်အခဲရှိသလား” မေးခွန်းတွင် အခက်အခဲရှိသူ ရာခိုင်နှုန်းမှာ အမြင့်ဆုံးဖြစ်ပါသည်။ တစ်နိုင်ငံလုံးတွင် အမြင်အာရုံအခက်အခဲရှိသူ ၅.၇% ရှိပြီး (မ) ဦးရေမှာ ပိုမိုများသည်ကို တွေ့ရှိရပါသည်။ “လမ်းလျှောက်ရာတွင် (သို့) လှေကားတက်ရာတွင်အခက်အခဲရှိသလား” မေးခွန်းတွင် အခက်အခဲရှိသည့် ရာခိုင်နှုန်းမှာ ဒုတိယအများဆုံး ဖြစ်ပါသည်။

ဇယား (၉)။ မသန်စွမ်းသည့် လူဦးရေ (ရာခိုင်နှုန်း)

အသက် ၅ နှစ်နှင့်အထက်

နယ်ပယ်	အမြင်အာရုံ	အကြားအာရုံ	လမ်းလျှောက်လှေခါးတက်အခက်အခဲရှိ	မှတ်ဉာဏ်နှင့်အာရုံစူးစိုက်နိုင်မှု	မိမိကိုယ်မိမိဆောင်ရွက်ရန်ကိစ္စများ	ရုပ်ပိုင်း၊ စိတ်ပိုင်း (သို့) စိတ်ခံစားမှုဆိုင်ရာကျန်းမာရေးအခြေအနေ	အခြားမသန်စွမ်းမှု
ပြည်ထောင်စု	၅.၇	၂.၀	၃.၄	၁.၇	၁.၃	၀.၉	၇.၇
မြို့ပြ	၇.၀	၁.၆	၃.၅	၁.၈	၁.၂	၁.၀	၉.၁
ကျေးလက်	၅.၁	၂.၂	၃.၃	၁.၆	၁.၃	၀.၉	၇.၂
ကျား	၅.၀	၁.၈	၂.၈	၁.၄	၁.၁	၀.၉	၆.၉
မ	၆.၃	၂.၂	၃.၉	၁.၉	၁.၄	၀.၉	၈.၄

ဇယား ၁၀ တွင် အသက် ၅ နှစ်နှင့်အထက် လူဦးရေ၏ မသန်စွမ်းမှုအခြေအနေကို ခက်ခဲမှုအဆင့်အလိုက် ဖော်ပြထားပါသည်။ လုံးဝဆောင်ရွက်နိုင်မှုမရှိသော မသန်စွမ်းမှု ရာခိုင်နှုန်းမှာ ၀ - ၀.၂% ကြား ရှိပါသည်။ အကြားအာရုံအခက်အခဲတွင် လုံးဝမကြားသော လူဦးရေ ရာခိုင်နှုန်းမှာ ၀.၁% အောက် ရှိသည်ကို တွေ့ရပါသည်။ မှတ်ဉာဏ်နှင့် အာရုံစူးစိုက်နိုင်မှု (သို့မဟုတ်) ရုပ်ပိုင်း၊ စိတ်ပိုင်း (သို့) စိတ်ခံစားမှုဆိုင်ရာ ကျန်းမာရေးအခြေအနေ၏ အခက်အခဲများတွင်လည်း ထိုနည်းတူပင် ဖြစ်ပါသည်။

ဇယား (၁၀)။ ခက်ခဲမှုအဆင့်အလိုက် မသန်စွမ်းသည့် လူဦးရေပျံ့နှံ့မှု (ရာခိုင်နှုန်း)

အသက် ၅ နှစ်နှင့်အထက်

အခက်အခဲအဆင့်	အမြင်အာရုံ	အကြားအာရုံ	လမ်းလျှောက်လှေခါးတက်အခက်အခဲရှိ	မှတ်ဉာဏ်နှင့် အာရုံစူးစိုက်နိုင်မှု	မိမိကိုယ်မိမိဆောင်ရွက်ရန်ကိစ္စများ	ရုပ်ပိုင်း၊ စိတ်ပိုင်း (သို့) စိတ်ခံစားမှုဆိုင်ရာကျန်းမာရေးအခြေအနေ
အခက်အခဲမရှိ	၉၄.၃	၉၈.၀	၉၆.၆	၉၈.၃	၉၈.၇	၉၉.၁
အခက်အခဲအနည်းငယ်ရှိ	၅.၃	၁.၈	၂.၈	၁.၄	၀.၉	၀.၇
အခက်အခဲများစွာရှိ	၀.၄	၀.၂	၀.၄	၀.၂	၀.၂	၀.၂
လုံးဝမလုပ်ဆောင်နိုင်စုစုပေါင်း	၁၀၀.၀	၁၀၀.၀	၁၀၀.၀	၁၀၀.၀	၁၀၀.၀	၁၀၀.၀

၆.၉ နေအိမ်ပိုင်ဆိုင်မှု အခြေအနေ

ဇယား ၁၁ တွင် အိမ်ထောင်စုများ၏ နေအိမ်ပိုင်ဆိုင်မှု အခြေအနေပျံ့နှံ့မှုကို ဖော်ပြထားပါသည်။ တစ်နိုင်ငံလုံးတွင် မိသားစုဝင်တစ်ဦးဦးမှ ပိုင်ဆိုင်သည့် နေအိမ်တွင် နေထိုင်သည့် အိမ်ထောင်စုပေါင်း ၉၁% ရှိပြီး မြို့ပြတွင် ၇၇% နှင့် ကျေးလက်တွင် ၉၆% နေထိုင်ကြောင်း တွေ့ရပါသည်။ အခြားနေအိမ်ပိုင်ဆိုင်မှု အခြေအနေများတွင်လည်း ကျေးလက်ထက် မြို့ပြတွင် ပိုမိုများသည်ကို တွေ့ရပါသည်။ နေအိမ်ပိုင်ဆိုင်မှုမရှိဘဲ နေထိုင်သည့် မိသားစုအရေအတွက်သည် ကျေးလက်ဒေသတွင်သာ တွေ့ရှိရပါသည်။

ဇယား (၁၁)။ နေထိုင်သည့်အဆောက်အဦ၏ ပိုင်ဆိုင်မှုအခြေအနေအလိုက် လူဦးရေပျံ့နှံ့မှုရာခိုင်နှုန်း

နယ်ပယ်	ကိုယ်ပိုင်	အိမ်ငှား/ အစိုးရ အိမ်ယာ	အိမ်ငှား/ အခြားသူ ပိုင်သည့် အိမ်ယာ	အခ မဲ့ နေ ထိုင် ခွင့်	အစိုးရ ဝန်ထမ်း အိမ်ယာ	ပုဂ္ဂလိက ကုမ္ပဏီ ပိုင် အိမ်ယာ	နေအိမ် မရှိ	အခြား	စုစု ပေါင်း
ပြည်ထောင်စု	၉၀.၅	၁.၁	၄.၉	၂.၁	၀.၉	၀.၄	၀.၁	၀.၁	၁၀၀.၀
မြို့ပြ	၇၇.၀	၂.၆	၁၃.၅	၃.၄	၂.၄	၀.၉	၀.၀	၀.၂	၁၀၀.၀
ကျေးလက်	၉၅.၉	၀.၅	၁.၄	၁.၆	၀.၃	၀.၁	၀.၁	၀.၁	၁၀၀.၀

ဇယား ၁၂ တွင် အိမ်ထောင်စုများ၏ နေအိမ်အဆောက်အဦတွင် အိမ်နံရံအသုံးပြုသည့် အမျိုးအစားအလိုက် ရာခိုင်နှုန်းများကို ဖော်ပြထားပါသည်။ အိမ်နံရံတွင် ဝါးကို အဓိကထား၍ အသုံးပြုသည်ကို တွေ့ရပါသည်။ အိမ်ထောင်စု စုစုပေါင်း၏ ထက်ဝက်ကျော်သည် ဝါးကို အသုံးပြုထားပါသည်။ နိုင်ငံအတွင်းရှိ အိမ်ထောင်စုများ၏ အိမ်နံရံကို ဝါး၊ သစ်နှင့် အုတ်တို့ကို အဓိကထားအသုံးပြုကြပါသည်။ မြို့ပြဒေသရှိ အိမ်ထောင်စုများ၏ ၂၈% ကျော်သည် ဝါး၊ သစ် နှင့် အုတ်တို့ကို အဓိကထား အသုံးပြုကြပါသည်။ ကျေးလက်ဒေသတွင် ဝါးနံရံ အသုံးပြုမှုမှာ အများဆုံးဖြစ်ပြီး သစ်သားနှင့် အုတ်တို့ကိုလည်း နံရံအဖြစ် အသုံးပြုကြပါသည်။

ဇယား (၁၂)။ နေအိမ်နံရံအတွက် အသုံးပြုသည့် ပစ္စည်းအမျိုးအစားအလိုက် အိမ်ထောင်စုများပျံ့နှံ့မှု (ရာခိုင်နှုန်း)

နယ်ပယ်	အုတ်	ကျောက်တုံး	သစ်သား	ဝါး	သစ်ရွက်	အခြား	စုစုပေါင်း
ပြည်ထောင်စု	၁၇.၆	၀.၄	၂၆.၀	၅၀.၉	၄.၂	၀.၈	၁၀၀.၀
မြို့ပြ	၃၅.၃	၀.၇	၂၈.၄	၃၄.၄	၀.၆	၀.၆	၁၀၀.၀
ကျေးလက်	၁၀.၇	၀.၃	၂၅.၁	၅၇.၄	၅.၆	၀.၉	၁၀၀.၀

ဇယား ၁၃ တွင် အိမ်ထောင်စုများ၏ နေအိမ်အဆောက်အအုံတွင် အိမ်အမိုးအသုံးပြုသည့် အမျိုးအစားအလိုက် ရာခိုင်နှုန်းများကို ဖော်ပြထားပါသည်။ မြို့ပြနှင့် ကျေးလက်အပါအဝင် တစ်နိုင်ငံလုံးရှိ အိမ်ထောင်စုများ၏ အိမ်အမိုးတွင် သွပ်အသုံးပြုသည့် ရာခိုင်နှုန်းမှာ အများဆုံး ဖြစ်သည်ကို တွေ့ရှိရပါသည်။ သို့ရာတွင် ကျေးလက်ဒေသများရှိ အိမ်ထောင်စုများ၏ သုံးပုံတစ်ပုံ နှင့်အထက်သည် အိမ်အမိုးတွင် သက်ကယ်နှင့် သစ်ရွက်များကို အသုံးပြုသည်ကို တွေ့ရပါသည်။

ဇယား (၁၃)။ အိမ်အမိုးအတွက် အသုံးပြုသည့် ပစ္စည်းအမျိုးအစားအလိုက် အိမ်ထောင်စုများပျံ့နှံ့မှု (ရာခိုင်နှုန်း)

နယ်ပယ်	ကွန်ကရစ်	သွပ်	အုတ်ကြွပ်	သက်ကယ်/ သစ်ရွက် များ	ဝါး/ သစ်လုံး	အခြား	စုစုပေါင်း
ပြည်ထောင်စု	၁.၆	၆၆.၆	၀.၉	၂၈.၉	၁.၆	၀.၄	၁၀၀.၀
မြို့ပြ	၄.၉	၈၂.၂	၁.၃	၁၀.၄	၁.၂	၀.၁	၁၀၀.၀
ကျေးလက်	၀.၄	၆၀.၅	၀.၈	၃၆.၁	၁.၇	၀.၅	၁၀၀.၀

၆.၁၀ မြေယာပိုင်ဆိုင်မှု

ဇယား ၁၄ တွင် အိမ်ထောင်စုများ၏ မြေယာပိုင်ဆိုင်မှု ဧကအလိုက် ရာခိုင်နှုန်းများကို ဖော်ပြထားပါသည်။ မြေယာပိုင်ဆိုင်မှုဆိုသည်မှာ အိမ်ထောင်စုမှ ပိုင်ဆိုင်သည်ဖြစ်စေ၊ မပိုင်ဆိုင် သည်ဖြစ်စေ လက်ရှိအသုံးပြုနေသည့် မြေယာအကျယ်အဝန်းကို ဆိုလိုပါသည်။ မြေယာပိုင်ဆိုင်မှု မရှိသည့် အိမ်ထောင်စုများအပါအဝင် အိမ်ထောင်စု၏ ငါးပုံတစ်ပုံသည် ၀.၂ ဧကအောက် ပိုင်ဆိုင် သည်ကို တွေ့ရှိရပါသည်။ မြို့ပြဒေသရှိ အိမ်ထောင်စုများ၏ ထက်ဝက်ကျော်သည် ၀.၂ ဧကမှ ၀.၉၉ ဧကအထိ မြေယာပိုင်ဆိုင်မှုရှိပါသည်။ တစ်နိုင်ငံလုံးအတိုင်းအတာတွင် အိမ်ထောင်စုတစ်စု ၏ ပျမ်းမျှမြေယာပိုင်ဆိုင်မှု ဧကမှာ ၂.၇ ဧကဖြစ်ပြီး မြို့ပြတွင် ၁.၀ ဧကနှင့် ကျေးလက်တွင် ၃.၄ ဧကတို့ ပိုင်ဆိုင်သည်ကို တွေ့ရှိရပါသည်။

ဇယား (၁၄)။

မြေယာပိုင်ဆိုင်မှုအရွယ်အစားအလိုက် အိမ်ထောင်စုများပျံ့နှံ့မှု (ရာခိုင်နှုန်း)

နယ်ပယ်	မြေယာပိုင်ဆိုင်မှုအရွယ်အစားအလိုက် အိမ်ထောင်စုများ (ဧက)							ပျမ်းမျှ မြေယာ ပိုင်ဆိုင်မှု (ဧက)
	<၀.၂	၀.၂ ၀.၉၉	၁.၀၀- ၂.၄၉	၂.၅၀- ၄.၉၉	၅.၀၀ - ၉.၉၉	၁၀.၀၀ နှင့် အထက်	စုစု ပေါင်း	
ပြည်ထောင်စု	၂၁.၂	၃၆.၇	၁၃.၃	၁၁.၃	၁၀.၄	၇.၁	၁၀၀.၀	၂.၇
မြို့ပြ	၃၄.၅	၄၉.၅	၉.၅	၂.၈	၁.၉	၁.၇	၁၀၀.၀	၁.၀
ကျေးလက်	၁၆.၁	၃၁.၇	၁၄.၈	၁၄.၅	၁၃.၇	၉.၂	၁၀၀.၀	၃.၄

စိုက်ပျိုးလုပ်ကိုင်ခြင်းကို အဓိကအားဖြင့် ကျေးလက်ဒေသများတွင် လုပ်ဆောင်ကြပါသည်။ သို့သော် မြန်မာနိုင်ငံတွင်အချို့သောမြို့ (သို့မဟုတ်)မြို့နယ်များမှလွဲ၍ မြို့ပြနှင့်ကျေးလက်အကြားများစွာ ကွဲပြားခြားနားမှုမရှိပါ။ မြို့ပြတွင်လည်း စုစုပေါင်းစိုက်ပျိုးမြေ ဧရိယာများမှာ အသင့်အတင့်တွေ့ရှိပါသည်။ ထို့အပြင် မြို့ပြတွင်နေထိုင်သူများသည် ကျယ်ဝန်းသော မြေဧရိယာများရှိပြီး မိသားစုပိုင်အဆောက်အဦများတွင် နေထိုင်ကြပါသည်။ ကျေးလက် (သို့မဟုတ်) မြို့ပြများရှိ အိမ်ထောင်စုများ၏ ပျမ်းမျှစိုက်ပျိုးသည့် မြေဧရိယာမှာ မြို့ပြတွင် ၆.၁ ဧကနှင့် ကျေးလက်တွင် ၆.၄ ဧကဖြင့် တူညီလှနီးပါးရှိသည်ကို ဇယား ၁၅ တွင် တွေ့ရှိရမည် ဖြစ်ပါသည်။

ဇယား (၁၅)။ စုစုပေါင်း စိုက်ပျိုးမြေဧရိယာအလိုက် စိုက်ပျိုးလုပ်ကိုင်သည့် အိမ်ထောင်စုများ၏ပျံ့နှံ့မှု (ရာခိုင်နှုန်း)

နယ်ပယ်	စိုက်ပျိုးမြေ ဧရိယာ အလိုက် အိမ်ထောင်စုများ၏ ရာခိုင်နှုန်း	စုစုပေါင်းစိုက်ပျိုးမြေ ဧရိယာ(ဧက)							ပျမ်းမျှ စိုက် ပျိုးမြေ ဧက
		<၀.၂	၀.၂ ၀.၉၉	၁.၀၀- ၂.၄၉	၂.၅၀- ၄.၉၉	၅.၀၀ - ၉.၉၉	၁၀.၀၀ နှင့် အထက်	စုစု ပေါင်း	
ပြည်ထောင်စု	၃၄.၁	၈.၇	၁.၇	၂၁.၀	၂၁.၇	၂၅.၀	၂၁.၉	၁၀၀.၀	၆.၄
မြို့ပြ	၆.၇	၁၀.၀	၂.၃	၂၄.၇	၂၀.၄	၂၂.၀	၂၀.၇	၁၀၀.၀	၆.၁
ကျေးလက်	၄၄.၇	၈.၆	၁.၇	၂၀.၈	၂၁.၇	၂၅.၁	၂၂.၀	၁၀၀.၀	၆.၄

၆.၁၁ ဝင်ငွေရရှိမှု

ဤစစ်တမ်းတွင် အိမ်ထောင်စုများ၏ ဝင်ငွေရရှိမှုဆိုင်ရာ အချက်အလက်များကို ကောက်ယူခဲ့ပါသည်။ အခြားမှရရှိသည့် ဝင်ငွေအပါအဝင် ဝင်ငွေရရှိမှု အမျိုးအစား (၈) ခုဖြင့် မေးမြန်းခဲ့ပါသည်။ ဝင်ငွေသည် နေရာမျိုးစုံမှ ရနိုင်ပါသည်။

ဇယား ၁၆ တွင် ဖော်ပြချက်အရ ကျေးလက်ရှိ အိမ်ထောင်စုထက်ဝက်ကျော်သည် စိုက်ပျိုးရေးလုပ်ငန်းမှ ဝင်ငွေရရှိပြီး၊ မြို့ပြတွင် စိုက်ပျိုးရေးမဟုတ်သည့် စီးပွားရေးလုပ်ငန်းများမှ ဝင်ငွေရရှိသည်ကို တွေ့ရှိရပါသည်။ မြို့ပြဒေသများရှိ အိမ်ထောင်စုများ၏ ထက်ဝက်ကျော်သည် လုပ်ခ၊ လစာရ အလုပ်အကိုင်များမှ ဝင်ငွေရရှိခြင်း ဖြစ်ပါသည်။ အမျိုးသမီးဦးစီးသော အိမ်ထောင်စုများသည် ပြည်တွင်း (သို့) ပြည်ပ လွှဲပို့ငွေများမှ ဝင်ငွေရရှိမှု ပိုမိုမြင့်မားနေသည်ကို တွေ့ရှိရပါသည်။

ဇယား (၁၆)။ ဝင်ငွေရရှိမှု အရင်းအမြစ်အလိုက် အိမ်ထောင်စု ရာခိုင်နှုန်း

နယ်ပယ်	လယ်ယာ လုပ်ငန်း	လယ်ယာ လုပ်ငန်း မှအပ အခြားစီးပွား ရေးလုပ်ငန်း	လုပ်ခ၊ လစာရ အလုပ် အကိုင်	ပင်စင်	ပူးပေါင်းခြင်းမှရရှိသည့် ဝင်ငွေ	ပြည်တွင်းမှ လွှဲပို့ငွေ	နိုင်ငံခြားမှ လွှဲပို့ငွေ	အတိုး ရငွေနှင့် အမြတ် ဝေစု	အခြား
ပြည်ထောင်စု	၃၇.၇	၃၂.၀	၄၂.၄	၃.၆	၂.၄	၅.၉	၅.၀	၀.၇	၁.၆
မြို့ပြ	၇.၉	၅၁.၂	၅၂.၂	၈.၄	၃.၅	၇.၅	၃.၁	၁.၃	၁.၇
ကျေးလက်	၄၉.၃	၂၄.၅	၃၈.၆	၁.၇	၂.၀	၅.၂	၅.၈	၀.၄	၁.၅
အမျိုးသမီး ဦးဆောင် သည့် အိမ်ထောင်စု	၂၇.၃	၃၁.၇	၄၂.၁	၄.၉	၄.၀	၁၁.၇	၈.၆	၀.၉	၁.၉

အခန်း ၇

ပညာရေးနှင့် သင်တန်း

၇.၁ နိဒါန်း

စီးပွားရေးကဏ္ဍတစ်ခုတွင် သင့်တော်ကောင်းမွန်သော အလုပ်အကိုင်အခွင့်အလမ်းများ ရရှိရန်အတွက် ပညာရေး၊ သင်တန်းများနှင့် ကျွမ်းကျင်မှုများသည် အဓိကဖြစ်ပါသည်။ နိုင်ငံ တစ်နိုင်ငံ တိုးတက်ရန်မှာ နိုင်ငံ၏ ပညာရေးစနစ်ပေါ်တွင် များစွာမူတည်ပါသည်။ ထို့ကြောင့် လူငယ်များ၏ ကျောင်းပညာရေးစနစ်နှင့်ပြင်ပပညာရေးစနစ်များသည် အလုပ်သမားရေးရာ စာရင်းအင်းကို လေ့လာရာတွင် အရေးပါသောအခန်းကဏ္ဍတွင် ပါဝင်ပါသည်။ ဤအခန်း တွင် အိမ်ထောင်စုဝင်များ၏ပညာရေးကို မေးမြန်းထားပါသည်။

စစ်တမ်းကောက်ယူရာတွင် အသက် ၅ နှစ်နှင့်အထက် အိမ်ထောင်စုဝင်များ၏ စာတတ် မြောက်မှုနှင့် ပညာရေးအဆင့်နှင့်သက်ဆိုင်သည့် အချက်အလက်များကို ကောက်ယူခဲ့ပါသည်။ ထို့အပြင် အသက် ၁၂ နှစ်နှင့်အထက် အိမ်ထောင်စုဝင်များ၏ ကျောင်းပြင်ပသင်တန်းဆိုင်ရာ အချက်အလက်များကိုလည်း ကောက်ယူခဲ့ပါသည်။ သို့သော်လည်း ဤအခန်းတွင် အသက် ၅ နှစ် နှင့်အထက် လူဦးရေ (သို့) အသက် ၁၅ နှစ်နှင့်အထက် အလုပ်လုပ်နိုင်သော လူဦးရေအတွက်သာ ခန့်မှန်းဖော်ပြထားပါသည်။

၇.၂ စာတတ်မြောက်မှု

၁၉၅၈ ခုနှစ်၊ UNESCO ၏ တိုက်တွန်းချက်ကို အခြေခံသည့် ပထမဦးဆုံး အပြည်ပြည် ဆိုင်ရာ အဓိပ္ပာယ်ဖွင့်ဆိုချက်အရ စာတတ်သူ^၆တစ်ဦးကို ၎င်း၏နေ့စဉ် ဘဝတွင် ဝါကျတို တစ်ကြောင်းအား ရေးနိုင်၊ ဖတ်နိုင်၊ နားလည်နိုင်သူအား စာတတ်မြောက်သူဟု အဓိပ္ပာယ် ဖွင့်ဆို ပါသည်။ ယခုစစ်တမ်းတွင်လည်း စာတတ်မြောက်မှုအား အလားတူ အဓိပ္ပာယ်ဖွင့်ဆိုခဲ့ပါသည်။

စာတတ်မြောက်မှုနှင့် ပညာရေးပြီးဆုံးမှုအခြေအနေသည် လူတစ်ဦး၏ အလုပ်အကိုင် မျှော်လင့်ချက်နှင့် များစွာဆက်စပ်နေပါသည်။ စာတတ်မြောက်မှုမရှိသူများ၏ အလုပ်အကိုင်များ ကို သိသာစွာခန့်မှန်း သိမြင်နိုင်မည်ဖြစ်ပါသည်။ အိမ်ထောင်စုတစ်စုလုံးသည် စာတတ်မြောက်မှု မရှိလျှင် သူတို့၏နေထိုင်ရပ်တည်မှုကို ကောင်းမွန်စွာစဉ်းစားနိုင်မည် မဟုတ်ပါ။ ထိုကဲ့သို့သော အခြေအနေများကို နားလည်ရန်အတွက် အိမ်ထောင်စုတွင် စာမတတ် သူ မည်မျှရှိသည်ကိုသိရန် လိုအပ်ပါသည်။ အိမ်ထောင်စုများ၏ အိမ်ထောင်ဦးစီး (ကျား၊ မ) ဖြစ်မှုသည် လူမှုစီးပွားရေး ကဏ္ဍတွင် အကျိုးသက်ရောက်မှုရှိပြီး၊ အမျိုးသမီးများ (သို့မဟုတ်) စာမတတ်သူ အိမ်ထောင် ဦးစီးများသည် လုပ်သားဈေးကွက်ကို အကျိုးသက်ရောက်မှု ဖြစ်စေပါသည်။ ဇယား ၁၇ တွင်

^၆ UNESCO ၏ ပညာရေးကဏ္ဍစာတမ်း “*The Plurality of Literacy and its implications for Policies and Programs*”(PDF) ၏ အပိုဒ် ၁၃:၂၀၀၄

၂၀၁၅ ခုနှစ်၊ မြန်မာနိုင်ငံ လုပ်သားအင်အားစစ်တမ်း အစီရင်ခံစာ

ဖော်ပြထားချက်အရ ပြည်ထောင်စုအဆင့်တွင် စာမတတ်သူများ ပါ ဝင်သည့်အိမ်ထောင်စုမှာ ၂၀% ရှိပါသည်။ သို့သော်လည်း မြို့ပြဒေသတွင် ၁၁.၆% သာ ရှိပြီး ကျေးလက်တွင် ၂၃.၄% ရှိသည်ကို တွေ့ရှိရပါသည်။ အလုပ်လုပ်ကိုင်နိုင်သည့် အသက်အပိုင်းအခြားရှိ အမျိုးသမီးများ ရှိသည့် အိမ်ထောင်စုများတွင် စာတတ်မြောက်မှုမရှိသောအမျိုးသမီးများပါဝင်သည့် အိမ်ထောင်စု ရာခိုင်နှုန်းမှာ ၁၈% ဖြစ်ကြောင်း တွေ့ရှိရမည်ဖြစ်ပြီး၊ အလားတူပင် အိမ်ထောင်စုအားလုံး၏ စာမတတ်သူပါဝင်မှုကိုလည်း မြို့ပြနှင့် ကျေးလက်ဒေသ များတွင် တွေ့ရှိရမည်ဖြစ်ပါသည်။

ဇယား (၁၇)။ အသက် ၁၅ နှစ်နှင့်အထက် စာမတတ်သည့် အိမ်ထောင်စုဝင်/အမျိုးသမီး အိမ်ထောင်စုဝင် ရှိသည့် အိမ်ထောင်စုများ (ရာခိုင်နှုန်း)

ဖော်ပြချက်	မြို့ပြ	ကျေးလက်	ပြည်ထောင်စု
စာမတတ်သည့် အိမ်ထောင်စုဝင်များ(%)	၁၁.၆	၂၃.၄	၂၀.၁
စာမတတ်သူ အမျိုးသမီးရှိသည့် အိမ်ထောင်စုများ(%)*	၁၀.၃	၂၁.၀	၁၈.၀

* ဤအမျိုးအစား၏ ပိုင်းခြေသည် အနည်းဆုံးအမျိုးသမီး အိမ်ထောင်စုဝင်တစ်ဦးရှိသည့် အိမ်ထောင်စု အားလုံးဖြစ်ပါသည်။

ဇယား (၁၈)။ အသက် ၅ နှစ် နှင့် အထက် စာတတ်မြောက်သူများ (ရာခိုင်နှုန်း)

ကျား/မ	မြို့ပြ	ကျေးလက်	ပြည်ထောင်စု
အသက် ၅ နှစ်နှင့်အထက်			
ကျား	၉၅.၆	၉၀.၂	၉၁.၈
မ	၉၃.၆	၈၅.၈	၈၈.၁
စုစုပေါင်း	၉၄.၅	၈၇.၉	၈၉.၈
အသက် ၁၅ နှစ်နှင့်အထက်			
ကျား	၉၆.၅	၉၀.၅	၉၂.၃
မ	၉၃.၇	၈၄.၄	၈၇.၃
စုစုပေါင်း	၉၅.၀	၈၇.၂	၈၉.၆

အသက် ၅ နှစ်နှင့်အထက် လူဦးရေ၏ စာတတ်မြောက်မှုနှုန်းကို ဇယား ၁၈၊ ပုံ ၁၀ တွင် ဖော်ပြထားပါသည်။ မြန်မာနိုင်ငံတွင် စာတတ်မြောက်သူဦးရေမှာ ၈၉.၈% ဖြစ်ပါ သည်။ စာတတ်မြောက်မှုနှုန်းသည် မြို့ပြထက် ကျေးလက်ဒေသများတွင် ပိုမိုနည်းသည်ကို တွေ့ရပြီး

အမျိုးသမီးစာတတ်မြောက်မှုနှုန်းသည် အမျိုးသားစာတတ်မြောက်မှုနှုန်းထက် ပို၍နည်းသည်ကို တွေ့ရှိရပါသည်။ ကျေးလက်ရှိ အမျိုးသမီးများသည် စာတတ်မြောက်မှုတွင် အနိမ့်ဆုံးဖြစ်နေကြောင်း တွေ့ရှိရပါသည်။ စာမတတ်သူနှုန်းကို ဖော်ပြရာတွင် ကျေးလက်ဒေသသည် မြို့ပြဒေသထက် နှစ်ဆဖြစ်နေကြောင်းတွေ့ရှိရပါသည်။ အသက် ၅ နှစ်နှင့်အထက် လူဦးရေနှင့် အသက် ၁၅ နှစ်နှင့် အထက်လူဦးရေ၏ စာတတ်မြောက်မှုနှုန်းကို နှိုင်းယှဉ်ကြည့်လျှင် အနည်းငယ်ပြောင်းလဲသည်ကို တွေ့ရှိရပြီး အဆိုပါပြောင်းလဲမှုသည် ကျေးလက်ရှိ အမျိုးသမီးအရေအတွက်တွင်သာ တွေ့ရှိရပါသည်။ ဤအချက်အရငယ်ရွယ်သော အမျိုးသမီးများသည် စာတတ်မြောက်သူများဖြစ်လာနိုင်သည်ကို ဆိုလိုပါသည်။

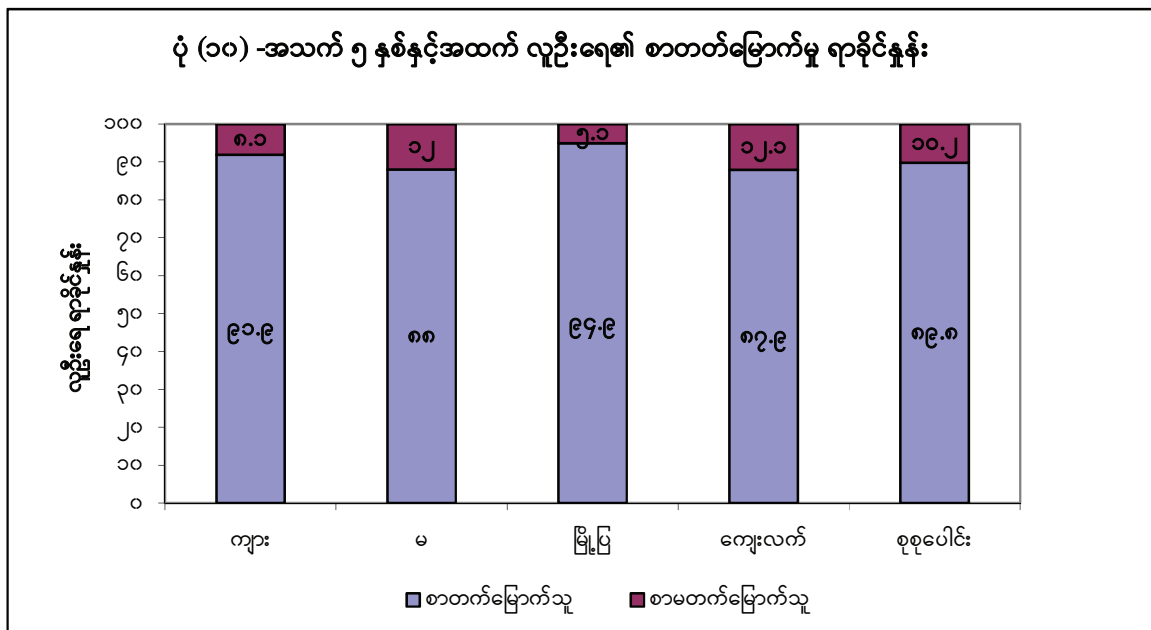

၇.၃ ပညာရေးအဆင့်

ဇယား ၁၉ တွင် အသက် ၅ နှစ်နှင့်အထက်နှင့် အသက် ၁၅ နှစ်နှင့်အထက်တို့ အတွက် ပြီးမြောက်ခဲ့သည့် ပညာရေးအဆင့်အလိုက် ပျံ့နှံ့မှုနှုန်းကို ဖော်ပြထားပါသည်။ အဆိုပါဇယားကို ကြည့်ခြင်းအားဖြင့် ပြည်ထောင်စုအဆင့်တွင် အသက် ၅ နှစ်နှင့်အထက် လူဦးရေ၏ ၁၄% သည် မည်သည့်ပညာရေးအဆင့်ကိုမျှ ပြီးမြောက်ထားခြင်းမရှိကြောင်း တွေ့ရှိရပါသည်။ ပြည်ထောင်စုအဆင့်တွင် အသက် ၁၅ နှစ်နှင့်အထက် အလုပ်လုပ်ကိုင်နိုင်သည့် အသက်အပိုင်းအခြားရှိသူများ၏ ၆.၅% သည် အထက်တန်းအဆင့် ပြီးမြောက်ထားသူများ ဖြစ်ကြောင်း တွေ့ရှိရပြီး မြို့ပြဒေသတွင် ၁၁.၁% နှင့် ကျေးလက်ဒေသတွင် ၄.၄% သာရှိကြောင်း တွေ့ရှိရပါသည်။

အထက်တန်းအဆင့် ပြီးမြောက်သူရာခိုင်နှုန်းတွင် အမျိုးသားများ၏ ရာခိုင်နှုန်းသည် အမျိုးသမီးများနှင့် နှိုင်းယှဉ်ပါက အနည်းငယ်မြင့်မားကြောင်း တွေ့ရှိရပါသည်။

အလုပ်လုပ်ကိုင်နိုင်သည့် အသက်အပိုင်းအခြားရှိ လူဦးရေ၏ ၅.၈% သည် ဘွဲ့ရနှင့် အထက် ရရှိထားသူများဖြစ်ပြီး မြို့ပြဒေသတွင် ၁၃% နှင့် ကျေးလက်ဒေသတွင် ၂.၆% ဖြစ်ကြောင်း တွေ့ရှိရပါသည်။ မြို့ပြနှင့် ကျေးလက်ဒေသများအကြား ပြီးမြောက်သည့် ပညာရေး အဆင့်သည် မြင့်မားစွာကွဲပြားမှုရှိသော်လည်း အမျိုးသားနှင့် အမျိုးသမီးများအကြားတွင် ခြားနားမှု ကြီးမားစွာမရှိကြောင်း တွေ့ရှိရပါသည်။

ဇယား (၁၉)။ ပညာရေးအဆင့်အလိုက်ရှိ လူဦးရေ(ရာခိုင်နှုန်း)

နယ်ပယ်	စာမတတ် မြောက်သူ	မူလတန်း အောက်	မူလတန်း	အလယ်တန်း	သက်မွေးပညာ လက်မှတ်ရ	အထက်တန်း	ဘွဲ့ကြိုဒီပလိုမာ	ဘွဲ့ရနှင့် အထက်	စုစုပေါင်း
၅ နှစ်နှင့်အထက်									
ပြည်ထောင်စု	၁၄.၀	၂၅.၂	၃၃.၀	၁၇.၂	၀.၂	၅.၀	၀.၈	၄.၅	၁၀၀.၀
မြို့ပြ	၈.၀	၁၇.၉	၂၇.၆	၂၄.၇	၀.၄	၉.၁	၁.၉	၁၀.၆	၁၀၀.၀
ကျေးလက်	၁၆.၆	၂၈.၃	၃၅.၂	၁၄.၁	၀.၁	၃.၄	၀.၄	၂.၀	၁၀၀.၀
ကျား	၁၂.၅	၂၅.၃	၃၃.၀	၁၉.၀	၀.၂	၅.၆	၀.၉	၃.၅	၁၀၀.၀
မ	၁၅.၄	၂၅.၂	၃၃.၀	၁၅.၆	၀.၁	၄.၅	၀.၈	၅.၄	၁၀၀.၀
၁၅ နှစ်နှင့်အထက်									
ပြည်ထောင်စု	၁၂.၂	၁၈.၇	၃၄.၁	၂၁.၄	၀.၂	၆.၅	၁.၁	၅.၈	၁၀၀.၀
မြို့ပြ	၅.၉	၁၁.၇	၂၆.၀	၂၉.၆	၀.၅	၁၁.၁	၂.၃	၁၃.၀	၁၀၀.၀
ကျေးလက်	၁၅.၀	၂၁.၉	၃၇.၇	၁၇.၇	၀.၁	၄.၄	၀.၅	၂.၆	၁၀၀.၀
ကျား	၁၀.၀	၁၈.၀	၃၄.၅	၂၄.၁	၀.၃	၇.၄	၁.၁	၄.၆	၁၀၀.၀
မ	၁၄.၁	၁၉.၄	၃၃.၈	၁၉.၁	၀.၂	၅.၇	၁.၀	၆.၈	၁၀၀.၀

အထက်တန်းအဆင့်အထက် ကျော်လွန်၍ ပညာရေးပြီးဆုံးသူများ၏ လေ့လာသည့် ပညာရေးနယ်ပယ်အလိုက် ပျံ့နှံ့မှုကို အလုပ်လုပ်ကိုင်နိုင်သည့် အသက်အပိုင်းအခြားအရ ဇယား ၂၀ တွင် ဖော်ပြထားပါသည်။ အချက်အလက်များအရ လေ့လာသည့် ပညာရေးနယ်ပယ်သည် လက်ရှိအသက်အရွယ်များနှင့် သက်ဆိုင်မှုမရှိသည်ကို (ပုံ-၁၁) တွင် တွေ့ရှိနိုင်ပါသည်။ ဥပမာ အားဖြင့် အသက်အုပ်စုတိုင်းတွင် လူအများစုသည် "ဝိဇ္ဇာနှင့်လူမှုရေးရာဘာသာရပ်" နှင့်

"သဘာဝပတ်ဝန်းကျင်သိပ္ပံ၊ သင်္ချာနှင့် စာရင်းအင်းပညာဘာသာရပ်" တို့ကို လေ့လာကြကြောင်း တွေ့ရှိ ရပါသည်။

ဇယား (၂၀)။ အလုပ်လုပ်ကိုင်နိုင်သော အသက်အပိုင်းအခြားရှိ လူဦးရေတွင် အထက်တန်းပညာအဆင့် အထက်ရှိသော လူဦးရေပါဝင်မှု (ရာခိုင်နှုန်း)

လေ့လာမှုနယ်ပယ်	အသက်အုပ်စုအလိုက်(နှစ်)							စုစုပေါင်း (၁၅+)
	၁၅-၁၉	၂၀-၂၄	၂၅-၂၉	၃၀-၃၄	၃၅-၃၉	၄၀-၄၄	၄၅+	
ပြည်ထောင်စု	၁၀၀.၀	၁၀၀.၀	၁၀၀.၀	၁၀၀.၀	၁၀၀.၀	၁၀၀.၀	၁၀၀.၀	၁၀၀.၀
ပညာရေး	၅.၁	၁.၈	၁.၈	၁.၅	၁.၂	၂.၀	၅.၀	၂.၆
စာပေ၊ သမိုင်းနှင့်	၂၈.၇	၃၃.၅	၂၈.၆	၃၁.၄	၃၃.၁	၃၅.၇	၃၂.၀	၃၁.၈
ဒဿနိကစသော								
ဝိဇ္ဇာပညာရပ်များ								
လူမှုရေးသိပ္ပံ၊ သတင်းစာ	၁၀.၃	၇.၃	၈.၅	၁၄.၀	၁၀.၅	၆.၃	၇.၆	၉.၁
ပညာနှင့် သတင်းပညာ								
စီးပွားရေးလုပ်ငန်း၊	၃.၉	၃.၉	၉.၁	၈.၅	၃.၁	၁.၇	၅.၀	၅.၅
စီမံခန့်ခွဲမှုနှင့် ဥပဒေပညာ								
သဘာဝသိပ္ပံ၊ သင်္ချာနှင့်	၃၂.၁	၃၈.၃	၃၈.၂	၃၃.၉	၄၁.၁	၄၆.၃	၃၇.၇	၃၈.၂
စာရင်းအင်းပညာ								
အင်ဂျင်နီယာ၊ ကုန်ပစ္စည်း	၁၁.၉	၉.၁	၆.၀	၅.၂	၅.၀	၃.၈	၅.၇	၆.၄
ထုတ်လုပ်မှုနှင့်								
ဆောက်လုပ်ရေးပညာ								
လယ်ယာစိုက်ပျိုးရေး၊	၁.၅	၁.၉	၁.၂	၂.၁	၃.၅	၃.၂	၃.၆	၂.၅
သစ်တော၊ ငါးလုပ်ငန်းနှင့်								
တိရစ္ဆာန်မွေးမြူရေးပညာ								
ကျန်းမာရေး၊ လူမှု	၄.၃	၂.၄	၂.၉	၁.၅	၁.၁	၀.၄	၃.၀	၂.၂
သက်သာချောင်ချိရေး								
ပညာ								
အခြား	၂.၀	၁.၈	၃.၇	၁.၉	၁.၄	၀.၆	၀.၃	၁.၆

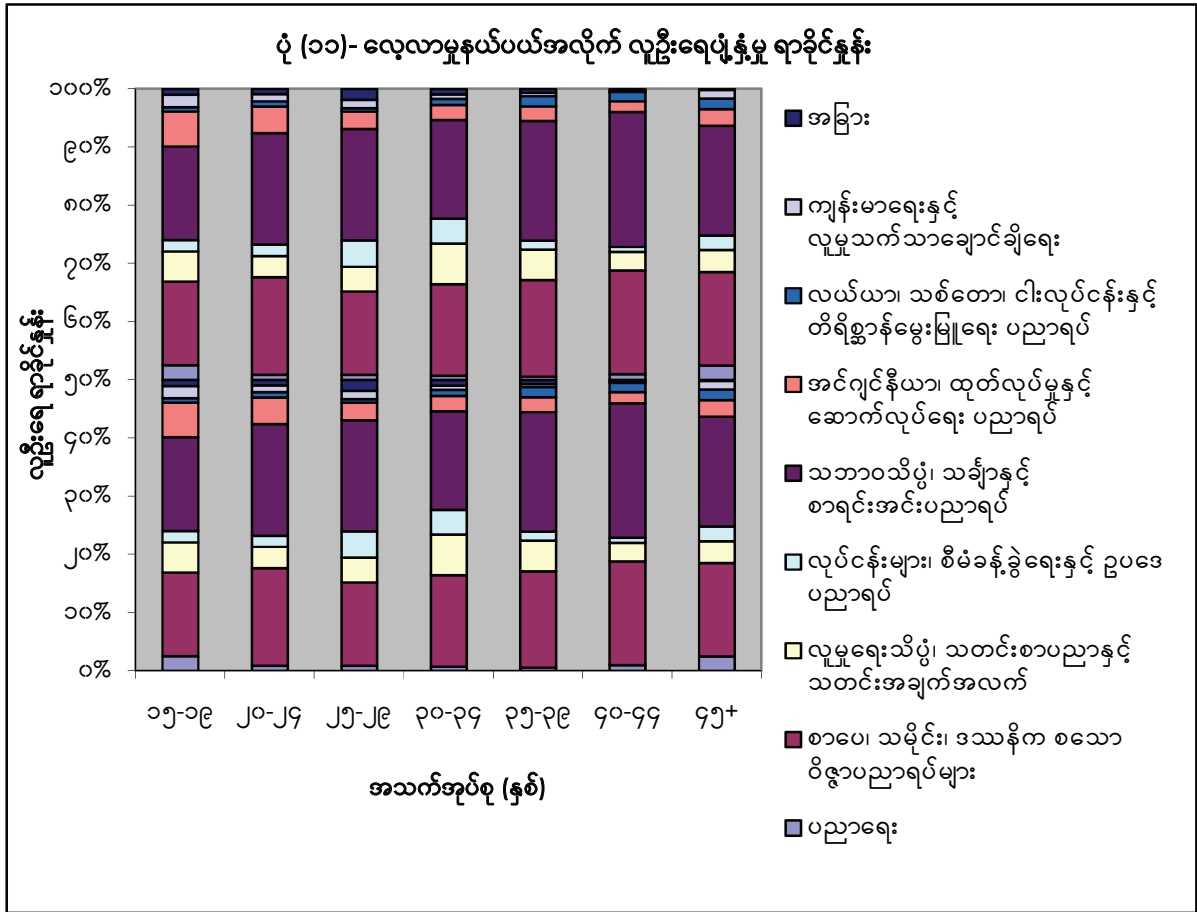

၇.၄ အသက်မွေးဝမ်းကျောင်းဆိုင်ရာသင်တန်း

လူတစ်ဦး၏ အလုပ်အကိုင်ရရှိနိုင်မှုသည် ကျောင်းပြင်ပပညာရေးဖြစ်သည့် အသက်မွေးဝမ်းကျောင်းဆိုင်ရာသင်တန်းများသည် အရေးကြီးသော အခန်းကဏ္ဍတစ်ခုအဖြစ် ပါဝင်ပါသည်။ ဤစစ်တမ်းတွင် အသက် ၁၂ နှစ်နှင့်အထက် လူဦးရေ၏ အသက်မွေးဝမ်းကျောင်းဆိုင်ရာသင်တန်းတက်ရောက်ခြင်းနှင့် သက်ဆိုင်သည့် အချက်အလက်များကို ကောက်ယူခဲ့ပါသည်။ သို့ရာတွင် လုပ်သားအင်အားစာရင်းအင်းတွင် ပါဝင်သော အလုပ်လုပ်ကိုင်နိုင်သော အသက်အပိုင်းအခြားရှိ လူဦးရေတွင် အသက်မွေးဝမ်းကျောင်းဆိုင်ရာ သင်တန်းတက်ရောက်သူ အရေအတွက်မှာ အလွန်နည်းပါးပါသည်။ ယင်းသင်တန်းတက်ရောက်မှုများသည် လုပ်သားအင်အားနှင့် ဆက်စပ်လျက်ရှိပြီး သင်တန်းတက်ရောက်မှုဆိုင်ရာ စာရင်းအင်းရလဒ်များကို အသက် ၁၅ နှစ်နှင့် အထက် လူဦးရေကိုသာ ဖော်ပြထားပါသည်။ သင်တန်းတက်ရောက်ခဲ့သည့် အပြည်ပြည်ဆိုင်ရာ ပညာရေးဆိုင်ရာစံ သတ်မှတ်ခွဲခြားမှု (ISCED) - လေ့လာသည့် သင်တန်းအမျိုးအစားများနှင့် စပ်လျဉ်း၍ (ISCED) အညွှန်းကိန်း ၄ ခုအထိ ကောက်ယူခဲ့ပါသည်။ သို့သော်လည်း နမူနာအရေအတွက်မှာ လုံလောက်မှုမရှိသည့်အတွက် လေ့လာမှုသင်တန်း နယ်ပယ်များကို ဖော်ပြရာတွင် ဂဏန်း ၁ လုံးပါ အညွှန်းကိန်း အုပ်စုအားလုံး ကို ဖော်ပြနိုင်ခြင်းမရှိပါ။

ဇယား ၂၁ တွင် ကျောင်းပြင်ပပညာရေးတွင် သင်တန်းတက်ရောက်နေသူ အရေအတွက်ကို အသက်အုပ်စု၊ ကျား၊ မ နှင့် မြို့ပြ၊ ကျေးလက်များအလိုက် ဖော်ပြထားပါသည်။ လွန်ခဲ့သော တစ်နှစ်အတွင်း အသက်မွေးဝမ်းကျောင်းဆိုင်ရာ သင်တန်းတက်ရောက်မှုတွင် အသက် ၁၅ နှစ်နှင့် အထက် လူဦးရေ၏ ၀.၇% တက်ရောက်နေသည်ကို တွေ့ရှိရပါသည်။ တစ်နိုင်ငံလုံး အတိုင်းအတာဖြင့် ကြည့်မည်ဆိုပါက လူတစ်ဦး၏ ဘဝသက်တမ်းတစ်လျှောက် အသက်မွေးဝမ်းကျောင်းဆိုင်ရာ သင်တန်းတက်ရောက်ခဲ့မှုသည် ၂% ဖြစ်သည်ကို တွေ့ရှိရပါသည်။

ဇယား (၂၁)။ အသက်အုပ်စုအလိုက် ကျောင်းသင်ပညာရေးစနစ်ပြင်ပတွင် သင်တန်းတက်ရောက်သူများ (ရာခိုင်နှုန်း)

နယ်ပယ်	၁၅-၁၉	၂၀-၂၄	၂၅-၂၉	၃၀-၃၄	၃၅-၃၉	၄၀-၄၄	၄၅+	အသက် ၁၅ နှစ် အထက်ရှိ အားလုံး
ယခင်နှစ်အတွင်း								
ပြည်ထောင်စု	၀.၉	၁.၆	၁.၁	၀.၈	၀.၅	၀.၄	၀.၃	၀.၇
ကျား	၀.၇	၁.၃	၀.၉	၀.၆	၀.၅	၀.၃	၀.၄	၀.၆
မ	၁.၁	၁.၉	၁.၂	၁.၀	၀.၆	၀.၅	၀.၃	၀.၈
မြို့ပြ	၁.၄	၃.၅	၁.၉	၁.၄	၁.၀	၀.၇	၀.၇	၁.၄
ကျေးလက်	၀.၇	၀.၈	၀.၇	၀.၅	၀.၃	၀.၃	၀.၁	၀.၄
တစ်သက်တာကာလ								
ပြည်ထောင်စု	၁.၇	၃.၁	၂.၆	၂.၂	၁.၈	၁.၆	၁.၇	၂.၀
ကျား	၁.၅	၂.၈	၂.၆	၁.၈	၁.၈	၁.၃	၂.၀	၂.၀
မ	၂.၀	၃.၄	၂.၆	၂.၆	၁.၈	၁.၈	၁.၅	၂.၁
မြို့ပြ	၂.၄	၅.၆	၄.၈	၄.၁	၃.၂	၂.၈	၃.၀	၃.၆
ကျေးလက်	၁.၄	၁.၉	၁.၇	၁.၄	၁.၂	၁.၁	၁.၁	၁.၃

အခန်း ၈

လုပ်သားအင်အား

၈.၁ နိဒါန်း

ဤအခန်းတွင် လုပ်သားအင်အားနှင့် ဆက်စပ်လျက်ရှိသော အကြောင်းအရာများကို အဓိကထား ဖော်ပြသွားမည် ဖြစ်ပါသည်။ အသက် ၁၅ နှစ်နှင့်အထက် လူဦးရေအားလုံးကို အလုပ်လုပ်ကိုင်နိုင်သော အသက်အပိုင်းအခြားအတွင်းရှိ လူဦးရေအဖြစ် သတ်မှတ်၍ ခန့်မှန်း တွက်ချက်ထားပါသည်။ ဤအခန်းတွင် ဖော်ပြထားသော လူဦးရေဆိုသည်မှ အလုပ်လုပ်ကိုင်နိုင် သော အသက်အပိုင်းအခြားရှိ လူဦးရေကို ဆိုလိုခြင်းဖြစ်ပါသည်။

၈.၂ မြို့ပြ၊ ကျေးလက်နှင့် ကျား၊မ အလိုက် အလုပ်လုပ်ကိုင်နိုင်သော လူဦးရေ

ပုံ ၁၂ နှင့် ပုံ ၁၃ တွင် ဖော်ပြထားသည့်အတိုင်း အလုပ်လုပ်ကိုင်နိုင်သော လူဦးရေ စုစုပေါင်း၏ ၅၄% သည် အမျိုးသမီးများဖြစ်ကြပြီး ၄၆% သည် အမျိုးသားများဖြစ်ကြောင်း တွေ့ရှိရပါသည်။ မြို့ပြနှင့် ကျေးလက်တွင် နှိုင်းယှဉ်ဖော်ပြမည်ဆိုပါက ၇၁% သည် ကျေးလက်တွင်ပါဝင်ပြီး ကျန် ၂၉% သည် မြို့ပြတွင် ပါဝင်ကြောင်းတွေ့ရှိရပါသည်။

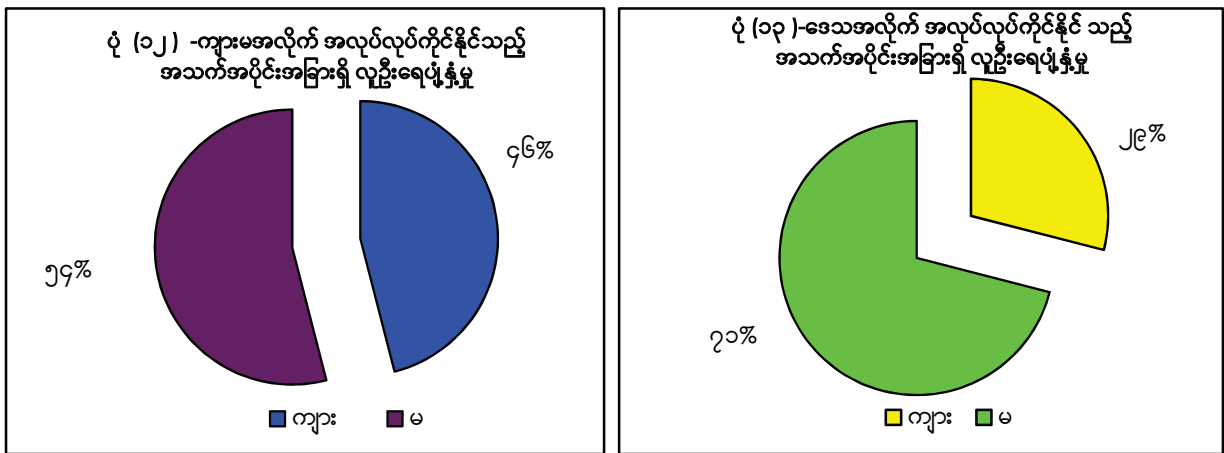

၈.၃ ကျား၊ မ နှင့် မြို့ပြ၊ ကျေးလက်အလိုက် လုပ်သားအင်အားအခြေအနေ

ဤစစ်တမ်းတွင် လွန်ခဲ့သော ၇ ရက်အတွင်းတွင် ရှိနေသော အလုပ်အကိုင်အခြေအနေ ပေါ်မူတည်၍ လုပ်သားအင်အားအခြေအနေ^၂ကို တစ်ဘက်ပါအတိုင်း ခွဲခြားထားပါသည်-

^၂ အယူအဆများနှင့် အဓိပ္ပာယ်သတ်မှတ်ချက်များကို အခန်း ၃ တွင် ဖော်ပြထားပါသည်။
၂၀၁၅ ခုနှစ်၊ မြန်မာနိုင်ငံ လုပ်သားအင်အားစစ်တမ်း အစီရင်ခံစာ

- အလုပ်လက်ရှိ - လွန်ခဲ့သော ၇ ရက်အတွင်း အနည်းဆုံးတစ်နာရီခန့် လုပ်ခ (သို့မဟုတ်) အမြတ်အစွန်းရရှိသောအလုပ်ကို လုပ်ကိုင်ခြင်း၊
- အလုပ်လက်မဲ့ - လွန်ခဲ့သော ၇ ရက်အတွင်း အလုပ်လုပ်ကိုင်ခြင်း မရှိသော်လည်း လွန်ခဲ့သော တစ်လအတွင်း လုပ်ခ (သို့မဟုတ်) အမြတ်အစွန်းရရှိရန် အလုပ်ရှာဖွေခဲ့ပြီး အလုပ်ရမည်ဆိုပါက လာမည့်နှစ်ပတ်အတွင်း အလုပ်လက်ခံဆောင်ရွက်ရန် အဆင်သင့်ဖြစ်ခြင်း၊
- လုပ်သားအင်အား ပြင်ပတွင်ရောက်ရှိ - အလုပ်လက်ရှိနှင့် အလုပ်လက်မဲ့ အခြေအနေနှစ်မျိုးစလုံးတွင် ပါဝင်ခြင်း မရှိသူများကို ဆိုလိုသည်။

နေသူများ

တွက်ချက်မှုသဘောတရားအရဆိုလျှင်-

$$\begin{aligned}
 \text{လုပ်သားအင်အား} &= \text{အလုပ်လက်ရှိ} & + & \text{အလုပ်လက်မဲ့} \\
 \text{အလုပ်လုပ်ကိုင်နိုင်သော} &= \text{လုပ်သားအင်အား} & + & \text{လုပ်သားအင်အား} \\
 \text{အသက်အပိုင်းအခြားရှိလူဦးရေ} &= & & \text{ပြင်ပတွင်ရောက်ရှိနေသူ}
 \end{aligned}$$

ဇယား ၂၂ တွင် လုပ်သားအင်အားပုံနှုန်းမှုအခြေအနေကို ကျား၊ မနှင့် မြို့ပြ၊ ကျေးလက် အလိုက် လူဦးရေရာခိုင်နှုန်းကို ဖော်ပြထားပါသည်။ နိုင်ငံအတွင်းရှိ လူဦးရေ၏ ၆၄.၆ % သည် လုပ်သားအင်အားတွင်ပါဝင်ပြီး၊ ၃၅.၄% သည် လုပ်သားအင်အားပြင်ပတွင် ရောက်ရှိနေသူများ ဖြစ်သည်ကို တွေ့ရှိရပါသည်။ လုပ်သားအင်အားတွင် (ကျား) ၇၉.၉ % နှင့် (မ) ၅၁.၄% ဖြစ်ကြောင်းတွေ့ရှိရပါသည်။ လုပ်သားအင်အား (ကျား၊မ) တွင် မြို့ပြထက် ကျေးလက်သည် လုပ်သားအင်အား ပါဝင်မှု ပိုမိုများပြားနေပြီး လုပ်သားအင်အား (မြို့ပြ၊ ကျေးလက်) နှစ်ခုပေါင်း တွင် (မ) ထက် (ကျား) သည် လုပ်သားအင်အားပါဝင်မှု ပိုမိုများပြားနေသည်ကို ပုံ ၁၄ နှင့် ပုံ ၁၅ တွင်တွေ့ရှိရမည်ဖြစ်ပါသည်။

ဇယား (၂၂)။ လုပ်သားအင်အားအခြေအနေအလိုက် အသက် ၁၅ နှစ်နှင့်အထက် လူဦးရေပုံနှံမှု (ရာခိုင်နှုန်း)

နယ်ပယ်	မြို့ပြ			ကျေးလက်			တစ်နိုင်ငံလုံး		
	ကျား	မ	ဦးရေ	ကျား	မ	ဦးရေ	ကျား	မ	ဦးရေ
ပြည်ထောင်စု	၁၀၀.၀	၁၀၀.၀	၁၀၀.၀	၁၀၀.၀	၁၀၀.၀	၁၀၀.၀	၁၀၀.၀	၁၀၀.၀	၁၀၀.၀
လုပ်သားအင်အား	၇၆.၂	၄၇.၀	၆၀.၂	၈၁.၉	၅၃.၇	၆၆.၇	၈၀.၂	၅၁.၆	၆၄.၇
အလုပ်လက်ရှိ	၇၅.၃	၄၆.၂	၅၉.၃	၈၁.၆	၅၃.၃	၆၆.၄	၇၉.၇	၅၁.၁	၆၄.၂
အလုပ်လက်မဲ့	၀.၉	၀.၈	၀.၈	၀.၄	၀.၃	၀.၃	၀.၅	၀.၅	၀.၅
လုပ်သားအင်အား ပြင်ပ	၂၃.၈	၅၃.၀	၃၉.၈	၁၈.၁	၄၆.၃	၃၃.၃	၁၉.၈	၄၈.၄	၃၅.၃

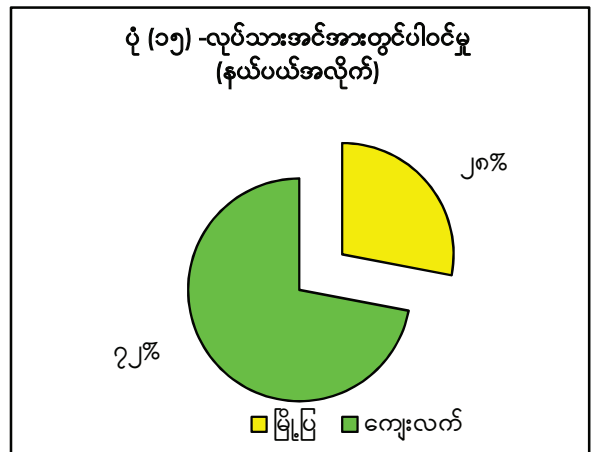
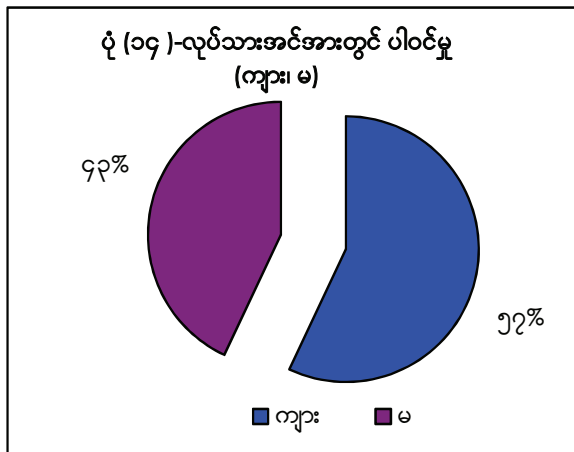

မြို့ပြနှင့် ကျေးလက်ရှိ အလုပ်လုပ်ကိုင်နိုင်သော အသက်အပိုင်းအခြားအတွင်းရှိ လူဦးရေ တွင်ပါဝင်သော လုပ်သားအင်အားပါဝင်မှုသည် မြို့ပြနှင့် ကျေးလက်များရှိ လူဦးရေတည်ရှိပုံနှင့် နီးစပ်ပါသည်။ (မ) ဦးရေသည် ကိန်းဂဏန်းအားဖြင့် ပိုမိုများပြားသော်လည်း လုပ်သားအင်အား ပါဝင်မှုတွင် (မ) သည် (ကျား) ထက် ပိုမို နည်းပါးနေသည်ကို တွေ့ရှိရပါသည်။

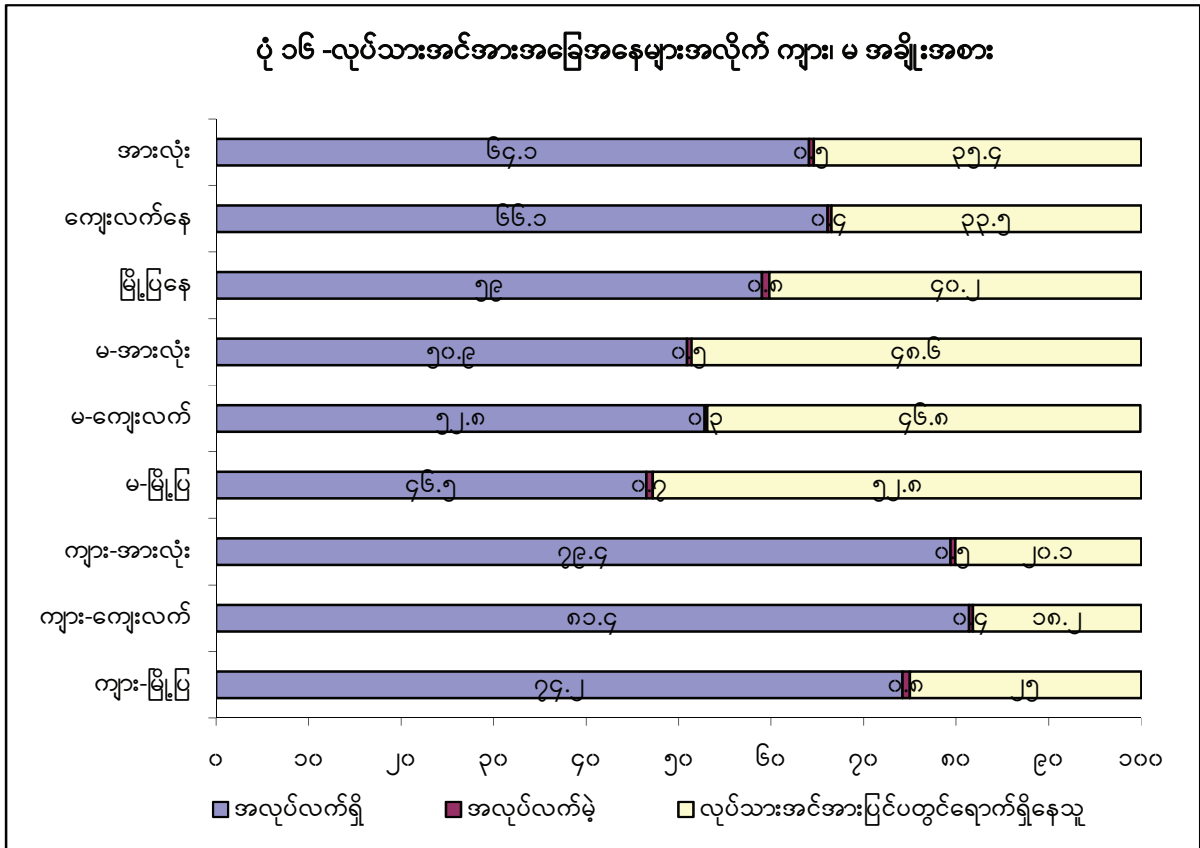

၈.၄ ပြည်ထောင်စုနယ်မြေ၊ တိုင်းဒေသကြီး၊ ပြည်နယ်အလိုက် လုပ်သားအင်အားအခြေအနေ

တိုင်းဒေသကြီး၊ ပြည်နယ်အသီးသီးအတွက် လုပ်သားအင်အားပုံနှံ့မှုကို ဇယား ၂၃ တွင် ဖော်ပြထားပါသည်။ အမျိုးသားများ၏ လုပ်သားအင်အား ပါဝင်မှုရာခိုင်နှုန်းသည် ၇၂.၈% နှင့် ၈၃.၈% ကြား၊ အမျိုးသမီးများ၏ ပါဝင်မှုရာခိုင်နှုန်းသည် ၃၄.၈% နှင့် ၆၂.၃% ကြားတွင်ရှိပြီး လူဦးရေအားလုံးတွင် ၅၅.၅% နှင့် ၇၀.၄% ကြားတွင်ရှိကြောင်းတွေ့ရှိရပါသည်။ အမျိုးသားများ၏ ပါဝင်မှုတွင် နေပြည်တော်၊ တိုင်းဒေသကြီး၊ ပြည်နယ် ၁၅ ခုအနက် ချင်းပြည်နယ်၏ ပါဝင်မှုသည် ၇၀% အောက် လျော့နည်းနေသည်ကိုတွေ့ရှိရပြီး တိုင်းဒေသကြီး၊ ပြည်နယ် ၅ ခုမှာမူ ၈၀% အထက်တွင်ရှိကြောင်း တွေ့ရှိရပါသည်။

အမျိုးသမီးများအကြားတွင် အလုပ်လုပ်ကိုင်နိုင်သည့် အသက်အပိုင်းအခြားရှိ လူဦးရေတွင်အလုပ်လက်ရှိပါဝင်မှုမှာ တိုင်းဒေသကြီး၊ ပြည်နယ် ၈ ခုတွင် ၅၀% အောက် ရောက်ရှိနေပြီး တိုင်းဒေသကြီး၊ ပြည်နယ် ၂ ခုတွင်သာ ၆၀% အထက်တွင် ရှိနေသည်ကို တွေ့ရှိရပါသည်။

တစ်ဘက်ပါဇယားကို ကြည့်ခြင်းအားဖြင့် လုပ်သားအင်အား အခြေအနေကွာဟမှုသည် အဓိကအားဖြင့် အမျိုးသား၊ အမျိုးသမီးကြားတွင် သာရှိပြီး ချင်းပြည်နယ်တွင် အလုပ်အကိုင် အခွင့်အလမ်း နည်းပါးနေသည်မှအပ အခြားတိုင်းဒေသကြီး၊ ပြည်နယ်များအကြား ကြီးမားသည့် ကွာခြားမှုမရှိကြောင်း တွေ့ရှိရပါသည်။

ဇယား (၂၃)။ ပြည်ထောင်စုနယ်မြေ၊တိုင်းဒေသကြီး၊ပြည်နယ်နှင့် လုပ်သားအင်အား အခြေအနေ အလိုက် အသက် ၁၅ နှစ်နှင့်အထက် လူဦးရေ (ရာခိုင်နှုန်း)

ကျား၊ မ	လုပ်သားအင်အား အခြေအနေ	တစ်နိုင်ငံလုံး	ကချင်ပြည်နယ်		ကယားပြည်နယ်		ကရင်ပြည်နယ်		ချင်းပြည်နယ်		စစ်ကိုင်းတိုင်းဒေသကြီး	တနင်္သာရီတိုင်းဒေသကြီး	ပဲခူးတိုင်းဒေသကြီး
			မလေး	မန္တလေး	မုံရွာ	ရခိုင်	ရန်ကုန်	ရှမ်း	ဧရာဝတီ	နေပြည်တော်			
ကျား	အလုပ်လက်ရှိ	၇၉.၇	၇၆.၁	၇၆.၅	၇၆.၃	၆၅.၆	၈၀.၆	၇၈.၄	၈၁.၂				
	အလုပ်လက်မဲ့	၀.၅	၀.၇	၀.၇	၀.၃	၇.၂	၀.၁	၀.၁	၀.၈				
	လုပ်သားအင်အား	၈၀.၂	၇၆.၇	၇၇.၁	၇၆.၆	၇၂.၈	၈၀.၈	၇၈.၅	၈၂.၀				
	လုပ်သားအင်အား ပြင်ပတွင်ရောက်ရှိ	၁၉.၈	၂၃.၃	၂၂.၉	၂၃.၄	၂၇.၂	၁၉.၂	၂၁.၅	၁၈.၀				
	စုစုပေါင်း	၁၀၀.၀	၁၀၀.၀	၁၀၀.၀	၁၀၀.၀	၁၀၀.၀	၁၀၀.၀	၁၀၀.၀	၁၀၀.၀				
မ	အလုပ်လက်ရှိ	၅၁.၁	၄၂.၉	၅၂.၇	၃၉.၂	၄၇.၇	၅၉.၄	၃၄.၈	၅၅.၆				
	အလုပ်လက်မဲ့	၀.၅	၀.၄	၀.၉	၀.၁	၆.၈	၀.၂	၀.၀	၀.၆				
	လုပ်သားအင်အား	၅၁.၆	၄၃.၄	၅၃.၆	၃၉.၃	၅၄.၆	၅၉.၆	၃၄.၈	၅၆.၂				
	လုပ်သားအင်အား ပြင်ပတွင်ရောက်ရှိ	၄၈.၄	၅၆.၆	၄၆.၄	၆၀.၇	၄၅.၄	၄၀.၄	၆၅.၂	၄၃.၈				
	စုစုပေါင်း	၁၀၀.၀	၁၀၀.၀	၁၀၀.၀	၁၀၀.၀	၁၀၀.၀	၁၀၀.၀	၁၀၀.၀	၁၀၀.၀				
ဦးရေ	အလုပ်လက်ရှိ	၆၄.၂	၅၈.၇	၆၄.၀	၅၆.၆	၅၅.၉	၆၈.၉	၅၅.၅	၆၇.၃				
	အလုပ်လက်မဲ့	၀.၅	၀.၅	၀.၈	၀.၂	၇.၀	၀.၂	၀.၀	၀.၇				
	လုပ်သားအင်အား	၆၄.၇	၅၉.၂	၆၄.၈	၅၆.၈	၆၂.၉	၆၉.၀	၅၅.၅	၆၈.၀				
	လုပ်သားအင်အား ပြင်ပတွင်ရောက်ရှိ	၃၅.၃	၄၀.၈	၃၅.၂	၄၃.၂	၃၇.၁	၃၁.၀	၄၄.၅	၃၂.၀				
	စုစုပေါင်း	၁၀၀.၀	၁၀၀.၀	၁၀၀.၀	၁၀၀.၀	၁၀၀.၀	၁၀၀.၀	၁၀၀.၀	၁၀၀.၀				
ကျား	အလုပ်လက်ရှိ	၇၉.၈	၈၂.၂	၇၃.၈	၈၀.၁	၇၆.၄	၇၉.၇	၈၂.၉	၈၂.၉				
	အလုပ်လက်မဲ့	၀.၃	၀.၃	၀.၈	၀.၆	၀.၉	၀.၃	၀.၄	၀.၉				
	လုပ်သားအင်အား	၈၀.၂	၈၂.၄	၇၄.၆	၈၀.၇	၇၇.၃	၈၀.၀	၈၃.၃	၈၃.၈				
	လုပ်သားအင်အား ပြင်ပတွင်ရောက်ရှိ	၁၉.၈	၁၇.၆	၂၅.၄	၁၉.၃	၂၂.၇	၂၀.၀	၁၆.၇	၁၆.၂				
	စုစုပေါင်း	၁၀၀.၀	၁၀၀.၀	၁၀၀.၀	၁၀၀.၀	၁၀၀.၀	၁၀၀.၀	၁၀၀.၀	၁၀၀.၀				

		မလေး	မန္တလေး	မန္တ	ရခိုင်	ရန်ကင်း	ရှမ်း	ဧရာဝတီ	နေပြည်တော်
မ	အလုပ်လက်ရှိ	၆၁.၉	၅၆.၂	၃၉.၄	၄၂.၂	၄၂.၈	၆၀.၂	၄၃.၉	၅၈.၀
	အလုပ်လက်မဲ့	၀.၄	၀.၀	၀.၅	၁.၀	၀.၈	၀.၂	၀.၄	၀.၈
	လုပ်သားအင်အား	၆၂.၃	၅၆.၃	၃၉.၉	၄၃.၂	၄၃.၆	၆၀.၄	၄၄.၂	၅၈.၉
	လုပ်သားအင်အား ပြင်ပတွင်ရောက်ရှိ	၃၇.၇	၄၃.၇	၆၀.၁	၅၆.၈	၅၆.၄	၃၉.၆	၅၅.၈	၄၁.၁
	စုစုပေါင်း	၁၀၀.၀	၁၀၀.၀	၁၀၀.၀	၁၀၀.၀	၁၀၀.၀	၁၀၀.၀	၁၀၀.၀	၁၀၀.၀
ဦးရေ	အလုပ်လက်ရှိ	၆၉.၈	၆၇.၉	၅၄.၉	၅၉.၀	၅၈.၂	၆၉.၅	၆၂.၃	၆၉.၆
	အလုပ်လက်မဲ့	၀.၃	၀.၁	၀.၆	၀.၈	၀.၈	၀.၂	၀.၄	၀.၉
	လုပ်သားအင်အား	၇၀.၁	၆၈.၀	၅၅.၅	၅၉.၈	၅၉.၀	၆၉.၈	၆၂.၇	၇၀.၄
	လုပ်သားအင်အား ပြင်ပတွင်ရောက်ရှိ	၂၉.၉	၃၂.၀	၄၄.၅	၄၀.၂	၄၁.၀	၃၀.၂	၃၇.၃	၂၉.၆
	စုစုပေါင်း	၁၀၀.၀	၁၀၀.၀	၁၀၀.၀	၁၀၀.၀	၁၀၀.၀	၁၀၀.၀	၁၀၀.၀	၁၀၀.၀

၈.၅ အသက်အုပ်စုနှင့် ကျား၊ မ အလိုက် လုပ်သားအင်အားအခြေအနေ

၅ နှစ်ခြား အသက်အုပ်စုအလိုက် နှင့် ကျား၊ မ အလိုက် လုပ်သားအင်အားပါဝင်မှု အခြေအနေဆိုင်ရာ လူဦးရေပုံနှံမှုနှုန်းကို ဇယား ၂၄ တွင် ဖော်ပြထားပါသည်။ အလုပ်လက်မဲ့နှုန်းသည် အသက်အုပ်စုအားလုံးတွင် နည်းပါးနေသည်ကို တွေ့ရှိရပါသည်။ သို့သော် အသက် ၁၅-၂၉ နှစ် ကြားရှိ လူငယ်အလုပ်လက်မဲ့နှုန်းမှာ ပို၍များပြားကြောင်း တွေ့ရှိရပါသည်။ အသက် ၂၅-၄၉ နှစ်ရှိ လူဦးရေအချိုးတွင် အလုပ်လက်ရှိများဖြစ်ပြီး အသက်ငယ်သောအုပ်စု အသက် ၁၅ မှ ၁၉ နှစ်နှင့် အသက် ၆၀ နှစ်နှင့်အထက် လူဦးရေမှာ လုပ်သားအင်အားပြင်ပတွင် ပိုမိုရောက်ရှိနေကြောင်းတွေ့ရှိရပါသည်။

ဇယား (၂၄)။ လုပ်သားအင်အားအခြေအနေအလိုက် အသက် ၁၅ နှစ်နှင့်အထက် လူဦးရေ (ရာခိုင်နှုန်း)

အသက် အုပ်စု (နှစ်)	ကျား			မ			စုစုပေါင်း		
	အလုပ်လက်ရှိ	အလုပ်လက်မဲ့	လုပ်သား အင်အားပြင်ပတွင် ရောက်ရှိ	အလုပ်လက်ရှိ	အလုပ်လက်မဲ့	လုပ်သား အင်အားပြင်ပတွင် ရောက်ရှိ	အလုပ်လက်ရှိ	အလုပ်လက်မဲ့	လုပ်သား အင်အားပြင်ပတွင် ရောက်ရှိ
၁၅-၁၉	၅၁.၆	၀.၉	၄၇.၅	၄၂.၁	၀.၆	၅၇.၃	၄၆.၇	၀.၈	၅၂.၆
၂၀-၂၄	၈၃.၉	၁.၁	၁၅.၀	၆၂.၂	၁.၂	၃၆.၆	၇၂.၂	၁.၂	၂၆.၆
၂၅-၂၉	၉၂.၀	၁.၀	၇.၀	၆၂.၄	၀.၈	၃၆.၈	၇၆.၁	၀.၉	၂၃.၀
၃၀-၃၄	၉၄.၄	၀.၅	၅.၁	၆၀.၀	၀.၆	၃၉.၄	၇၆.၁	၀.၆	၂၃.၃
၃၅-၃၉	၉၅.၀	၀.၃	၄.၇	၆၄.၇	၀.၃	၃၅.၀	၇၈.၈	၀.၃	၂၀.၉
၄၀-၄၄	၉၄.၅	၀.၁	၅.၄	၆၁.၂	၀.၂	၃၈.၆	၇၆.၆	၀.၂	၂၃.၃
၄၅-၄၉	၉၃.၉	၀.၄	၅.၈	၆၀.၀	၀.၂	၃၉.၈	၇၅.၅	၀.၂	၂၄.၂
၅၀-၅၄	၈၇.၈	၀.၂	၁၂.၀	၅၁.၄	၀.၀	၄၈.၆	၆၇.၉	၀.၁	၃၂.၀
၅၅-၅၉	၈၁.၇	၀.၃	၁၈.၀	၄၂.၂	၀.၂	၅၇.၆	၅၉.၉	၀.၂	၃၉.၉
၆၀-၆၄	၅၉.၈	၀.၄	၃၉.၈	၂၅.၈	၀.၁	၇၄.၁	၄၀.၉	၀.၂	၅၈.၉
၆၅+	၂၇.၄	၀.၀	၇၂.၆	၁၀.၂	၀.၀	၈၉.၈	၁၇.၂	၀.၀	၈၂.၈
စုစုပေါင်း	၇၉.၇	၀.၅	၁၉.၈	၅၁.၁	၀.၅	၄၈.၄	၆၄.၂	၀.၅	၃၅.၃

ပုံ ၁၇ တွင် ထပ်တိုး၍လာသော လုပ်သားအင်အားအခြေအနေ ပျံ့နှံ့မှုနှုန်းကို အသက် အုပ်စုနှင့် ကျား/မအလိုက် ဖော်ပြထားပါသည်။ အဆိုပါပုံတွင် လုပ်သားအင်အား ပါဝင်မှုနှုန်းမှာ ကျား နှင့် မ သည် နီးစပ်မှုရှိသည်ကို တွေ့ရှိရပါသည်။ သို့သော်လည်း ငယ်ရွယ်သော အသက် အပိုင်းအခြားရှိ လုပ်သားအင်အားတွင် ပါဝင်မှုနှုန်းသည် အမျိုးသမီးဦးရေအချိုးမှာ အမျိုးသား ဦးရေထက် ပိုမိုများကြောင်း တွေ့ရှိရပါသည်။

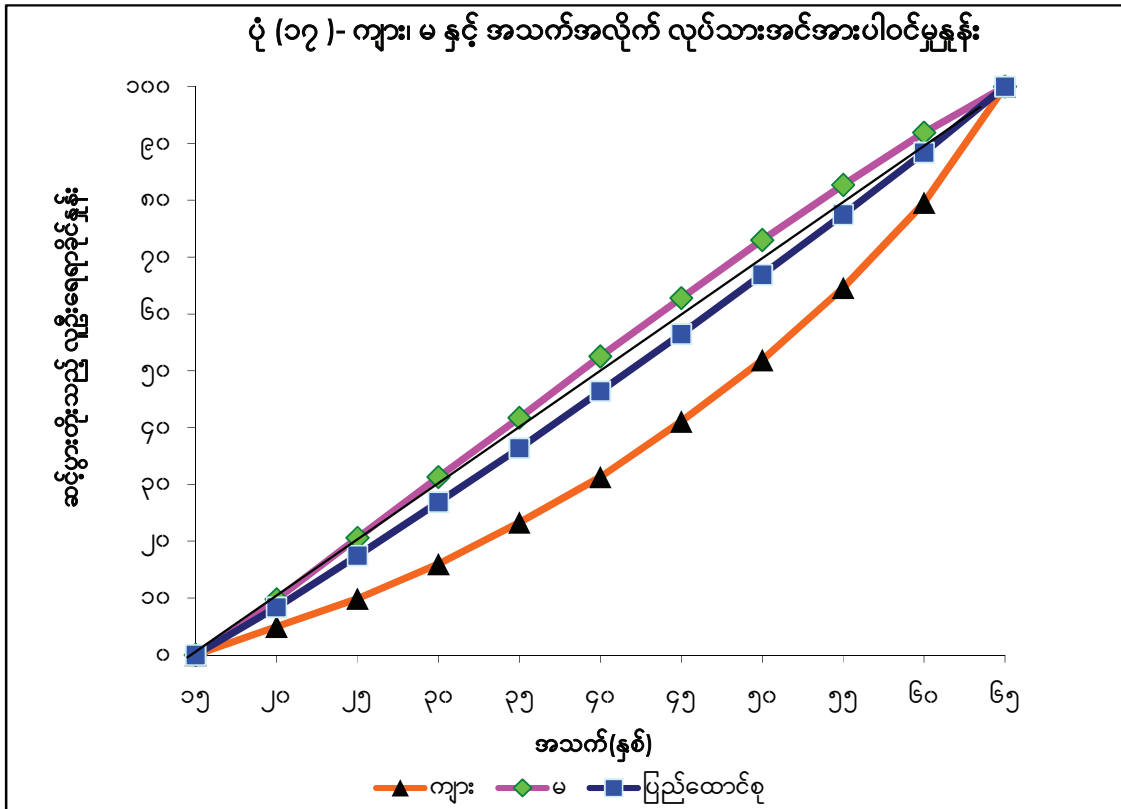

၈.၆ စာတတ်မြောက်မှုအလိုက် လုပ်သားအင်အားအခြေအနေ

လုပ်သားအင်အားအခြေအနေများအတွက် တက်ရောက်ခဲ့သော ပညာရေးအဆင့် အခြေအနေနှင့် ကျား/မအလိုက်ကို ဇယား ၂၅ တွင် ဖော်ပြထားပါသည်။ အလုပ်လက်ရှိနှင့် အလုပ်လက်မဲ့တွင် ကျား/မ ပျံ့နှံ့မှုနှုန်းမှာ အကြမ်းဖျင်းအားဖြင့် တူညီသော်လည်း စာမတတ်မြောက်မှု၊ မူလတန်းအောက်၊ ဘွဲ့ရနှင့်အထက်တွင် မ ဦးရေအချိုးမှာ များပြားနေကြောင်း တွေ့ရှိရပါသည်။ လုပ်သားအင်အားပြင်ပတွင်လည်း စာမတတ်မြောက်မှု၊ မူလတန်းအောက်၊ ဘွဲ့ရနှင့်အထက်တွင် မ ဦးရေအချိုးမှာ များပြားနေသော်လည်း ကျားနှင့် မ ကြား ကွာဟချက် အချိုးမှာ လုပ်သားအင်အားထက် ပိုမိုနည်းပါးသည်ကိုတွေ့ရှိရပါသည်။

ဇယား (၂၅)။ လုပ်သားအင်အားအခြေအနေအလိုက် အသက် ၁၅ နှစ်နှင့်အထက် လူဦးရေပျံ့နှံ့မှု ရာခိုင်နှုန်း

ပညာရေး အခြေအနေ	အလုပ်လက်ရှိ			အလုပ်လက်မဲ့			လုပ်သားအင်အားပြင်ပ		
	ကျား	မ	စုစုပေါင်း	ကျား	မ	စုစုပေါင်း	ကျား	မ	စုစုပေါင်း
စာမတတ်သူ	၈.၄	၁၀.၈	၉.၄	၄.၁	၄.၁	၄.၁	၁၆.၅	၁၇.၇	၁၇.၄
မူလတန်းအောက်	၁၉.၃	၂၀.၆	၁၉.၉	၁၀.၉	၉.၁	၁၀.၀	၁၂.၈	၁၈.၁	၁၆.၈
မူလတန်း	၃၆.၁	၃၅.၁	၃၅.၇	၁၈.၃	၂၄.၀	၂၁.၂	၂၈.၄	၃၂.၆	၃၁.၅
အလယ်တန်း	၂၃.၆	၁၈.၄	၂၁.၃	၃၁.၁	၂၀.၉	၂၅.၉	၂၆.၁	၁၉.၈	၂၁.၄
အသက်မွေးဝမ်း ကျောင်းသင်တန်း	၀.၂	၀.၁	၀.၂	၀.၆	၀.၄	၀.၅	၀.၅	၀.၂	၀.၃
အထက်တန်း	၆.၈	၅.၃	၆.၂	၁၈.၄	၈.၃	၁၃.၃	၉.၁	၆.၀	၆.၈
ဘွဲ့ကြိုဒီပလိုမာ	၀.၆	၀.၅	၀.၅	၂.၂	၂.၈	၂.၅	၃.၃	၁.၆	၂.၀
ဘွဲ့ရနှင့်အထက်	၄.၉	၉.၂	၆.၈	၁၄.၄	၃၀.၃	၂၂.၄	၃.၁	၄.၀	၃.၇
စုစုပေါင်း	၁၀၀.၀	၁၀၀.၀	၁၀၀.၀	၁၀၀.၀	၁၀၀.၀	၁၀၀.၀	၁၀၀.၀	၁၀၀.၀	၁၀၀.၀

လွန်ခဲ့သောနှစ်အတွင်း ကျောင်းပညာရေးစနစ်ပြင်ပဖြစ်သော အသက်မွေးဝမ်းကျောင်း သင်တန်းတွင် တက်ရောက်နေသူများကို လေ့လာမှုနယ်ပယ်အလိုက် လူဦးရေပျံ့နှံ့မှုနှုန်းကို ဇယား ၂၆ တွင် ဖော်ပြထားပါသည်။ လုပ်သားအင်အားပြင်ပတွင် ရောက်ရှိနေသူလူဦးရေ၏ သုံးပုံတစ်ပုံ သည် သတင်းအချက်အလက်နှင့် ဆက်သွယ်ရေး နည်းပညာဆိုင်ရာသင်တန်းတွင် တက်ရောက် နေသူများဖြစ်ကြောင်း တွေ့ရှိရပါသည်။

ဇယား (၂၆)။ လွန်ခဲ့သောနှစ်အတွင်း ကျောင်းပညာရေးစနစ်ပြင်ပဖြစ်သော အသက်မွေးဝမ်းကျောင်း သင်တန်းတွင် တက်ရောက်နေသော အသက် ၁၅ နှစ်နှင့်အထက် လူဦးရေပုံနှံမှု (ရာခိုင်နှုန်း)

လေ့လာမှုနယ်ပယ်	အလုပ်လက်ရှိ	အလုပ်လက်မဲ့*	လုပ်သားအင်အားပြင်ပ	စုစုပေါင်း
အခြေခံစီမံချက်နှင့် အရည်အသွေး	၁.၉	၀.၀	၀.၈	၁.၅
ပညာရေး	၁၅.၃	၁၁.၅	၅.၃	၁၁.၅
အနုပညာနှင့် လူသားမျိုးနွယ်	၁၁.၇	၈.၈	၂၂.၈	၁၅.၇
လူမှုရေးသိပ္ပံ၊ ဂျာနယ်နှင့်သတင်းပညာ	၁.၄	၀.၀	၀.၀	၀.၈
စီးပွားရေး၊ အုပ်ချုပ်မှုပညာနှင့် ဥပဒေဆိုင်ရာ	၄.၂	၀.၀	၇.၉	၅.၄
သဘာဝသိပ္ပံ၊ သင်္ချာဘာသာနှင့် စာရင်းအင်းဘာသာ	၄.၁	၈.၉	၃.၅	၄.၀
သတင်းအချက်အလက်နှင့် ဆက်သွယ်မှု နည်းပညာ	၂၂.၄	၄၃.၃	၃၆.၂	၂၈.၂
အင်ဂျင်နီယာ ထုတ်လုပ်မှုပညာနှင့် ဆောက်လုပ်ရေးဆိုင်ရာ	၁၃.၆	၁၂.၇	၁၁.၅	၁၂.၈
လယ်ယာ၊ သစ်တော၊ ငါးလုပ်ငန်းနှင့် တိရစ္ဆာန်ဆေးကုသရေး	၃.၀	၀.၀	၀.၉	၂.၁
ကျန်းမာရေးစောင့်ရှောက်မှုနှင့် ဆိုင်သော	၁၁.၂	၄.၄	၇.၇	၉.၆
ဝန်ဆောင်မှုဆိုင်ရာ	၁၁.၄	၁၀.၅	၃.၄	၈.၄
စုစုပေါင်း	၁၀၀.၀	၁၀၀.၀	၁၀၀.၀	၁၀၀.၀

* နမူနာအရေအတွက်မှာ ၂၂ ဦးဖြစ်ပါသည်။

၈.၇ စားသုံးမှုအဆင့်အလိုက် လုပ်သားအင်အားအခြေအနေ

တစ်ဦးချင်းပျမ်းမျှ လစဉ်အသုံးစရိတ် (Monthly Per Capita Consumer Expenditure-MPCE) ၏ ဆယ်ကိန်းစုအလိုက် လူဦးရေပုံနှံမှုအခြေအနေကို လုပ်သားအင်အား အခြေအနေနှင့် ကျား၊ မ ခွဲခြား၍ ဇယား ၂၇ တွင် ဖော်ပြထားပါသည်။ ဆယ်ကိန်းစု တစ်ဦးချင်း ပျမ်းမျှလစဉ်အသုံးစရိတ် (MPCE) အဆင့်သည် အိမ်ထောင်စုသွင်ပြင်လက္ခဏာတစ်ရပ်ဖြစ် သော်လည်း လက်ရှိခွဲခြားထားသော အဆင့်မှာမူ အိမ်ထောင်စုဝင်အားလုံး၏ တစ်ဦးချင်းပျမ်းမျှ လစဉ်အသုံးစရိတ် ဖြစ်ပါသည်။ အိမ်ထောင်စုများတွင် ကျား၊ မ ဦးရေ ပါဝင်မှုနည်းခြင်း၊ များခြင်း

သည် အိမ်ထောင်စုသုံးစွဲသော အသုံးစရိတ်ပမာဏနှင့် မသက်ဆိုင် ကြောင်းတွေ့ရပါသည်။ မြို့ပြနှင့် ကျေးလက်ဒေသ၏ ပျံ့နှံ့မှုမှာတူညီသော်လည်း အလုပ်လုပ်ကိုင် နေသူများအတွက် မြို့ပြနှင့် ကျေးလက်ဒေသ၏ စားသုံးမှုပုံစံမှာ ကွာခြားကြောင်း တွေ့ရှိရ ပါသည်။ သို့သော် အလုပ်လက်မဲ့များနှင့် လုပ်သားအင်အား ပြင်ပရှိသူများ၏ ပုံစံမှာမူ ကွဲပြားခြားနားမှု မရှိကြောင်း တွေ့ရှိရပါသည်။

ဇယား (၂၇)။ လုပ်သားအင်အားအခြေအနေနှင့် တစ်ဦးချင်းပျမ်းမျှ လစဉ်အသုံးစရိတ် (MPCE) ၏ ဆယ်ကိန်းအုပ်စုအလိုက် အသက် ၁၅ နှစ်နှင့်အထက် လူဦးရေပျံ့နှံ့မှု ရာခိုင်နှုန်း

ဆယ်ကိန်းအုပ်စု (MPCE decile class)	အလုပ်လက်ရှိ			အလုပ်လက်မဲ့			လုပ်သားအင်အားပြင်ပ		
	ကျား	မ	ပေါင်း	ကျား	မ	ပေါင်း	ကျား	မ	ပေါင်း
၀-၁၀	၉.၇	၉.၃	၉.၅	၈.၄	၁၀.၂	၉.၃	၉.၃	၉.၄	၉.၄
၁၀-၂၀	၁၀.၇	၁၀.၉	၁၀.၈	၁၀.၈	၁၁.၈	၁၁.၃	၉.၂	၉.၃	၉.၃
၂၀-၃၀	၁၀.၁	၁၀.၃	၁၀.၂	၅.၆	၁၀.၃	၈.၀	၉.၂	၉.၃	၉.၃
၃၀-၄၀	၉.၉	၉.၉	၉.၉	၇.၂	၇.၃	၇.၃	၈.၈	၉.၃	၉.၂
၄၀-၅၀	၁၀.၂	၁၀.၀	၁၀.၁	၅.၆	၇.၉	၆.၈	၉.၅	၉.၇	၉.၇
၅၀-၆၀	၁၀.၀	၉.၆	၉.၈	၁၃.၁	၁၃.၁	၁၃.၁	၉.၆	၉.၈	၉.၇
၆၀-၇၀	၁၀.၀	၉.၉	၉.၉	၁၁.၈	၄.၈	၈.၃	၁၀.၁	၉.၉	၉.၉
၇၀-၈၀	၁၀.၀	၉.၇	၉.၉	၁၂.၆	၁၁.၇	၁၂.၂	၁၀.၂	၁၀.၄	၁၀.၃
၈၀-၉၀	၉.၇	၉.၈	၉.၇	၁၀.၀	၁၂.၈	၁၁.၅	၁၀.၇	၁၁.၂	၁၁.၁
၉၀-၁၀၀	၉.၈	၁၀.၇	၁၀.၂	၁၄.၇	၁၀.၂	၁၂.၄	၁၃.၅	၁၁.၆	၁၂.၁
စုစုပေါင်း	၁၀၀.၀	၁၀၀.၀	၁၀၀.၀	၁၀၀.၀	၁၀၀.၀	၁၀၀.၀	၁၀၀.၀	၁၀၀.၀	၁၀၀.၀

၈.၈ မြေယာပိုင်ဆိုင်မှုအလိုက် လုပ်သားအင်အားအခြေအနေ

မြေယာပိုင်ဆိုင်မှု အရွယ်အစားအလိုက် လုပ်သားအင်အားအခြေအနေကို ကျား၊ မ ခွဲခြား၍ ဇယား ၂၈ တွင် ဖော်ပြထားပါသည်။ မြို့ပြ (သို့) ကျေးလက်တွင် နေထိုင်သော လုပ်သားအင်အားပါဝင်မှု အခြေအနေအားလုံးတွင် မြေဧက ၀.၂ ဧကနှင့် ၀.၉၉ ဧကကြားတွင် နေထိုင်သောဦးရေမှာ များပြားကြောင်း တွေ့ရှိရပါသည်။ မြို့ပြတွင်နေထိုင်သော လူဦးရေမှာ များပြားသော်လည်း မြေယာပိုင်ဆိုင်မှု အချိုးသည် ၀.၂ ဧကအောက် နေထိုင်သည့် လူဦးရေမှာ ကျေးလက်ထက် မြို့ပြတွင် ပိုမိုများပြားနေသည်ကို တွေ့ရှိရပါသည်။

ဇယား (၂၈)။ အိမ်ထောင်စုမြေယာပိုင်ဆိုင်မှု အခြေအနေအလိုက် အသက် ၁၅ နှစ်နှင့်အထက် လူဦးရေ ပျံ့နှံ့မှု (ရာခိုင်နှုန်း)

အိမ်ထောင်စု အလိုက် မြေယာပိုင်ဆိုင် မှုအခြေအနေ (ဧက)	အလုပ်လက်ရှိ			အလုပ်လက်မဲ့			လုပ်သားအင်အားပြင်ပ		
	မြို့ပြ	ကျေးလက်	စုစုပေါင်း	မြို့ပြ	ကျေးလက်	စုစုပေါင်း	မြို့ပြ	ကျေးလက်	စုစုပေါင်း
<၀.၂၀	၃၂.၂	၁၃.၀	၁၈.၅	၄၄.၇	၁၀.၈	၂၈.၄	၃၁.၉	၁၄.၅	၂၀.၅
၀.၂၀-၀.၉၉	၅၀.၁	၂၉.၂	၃၅.၁	၄၂.၀	၃၂.၈	၃၇.၆	၅၂.၀	၃၀.၃	၃၇.၈
၁.၀၀-၂.၄၉	၁၀.၁	၁၄.၂	၁၃.၁	၈.၁	၂၉.၇	၁၈.၅	၉.၉	၁၃.၄	၁၂.၂
၂.၅၀-၄.၉၉	၃.၃	၁၆.၂	၁၂.၆	၂.၁	၁၂.၁	၆.၉	၂.၆	၁၅.၀	၁၀.၇
၅.၀၀-၉.၉၉	၂.၃	၁၆.၀	၁၂.၁	၁.၈	၆.၇	၄.၂	၁.၉	၁၄.၉	၁၀.၄
၁၀.၀၀ နှင့် အထက်	၂.၀	၁၁.၃	၈.၇	၁.၂	၈.၀	၄.၅	၁.၈	၁၁.၈	၈.၄
စုစုပေါင်း	၁၀၀.၀	၁၀၀.၀	၁၀၀.၀	၁၀၀.၀	၁၀၀.၀	၁၀၀.၀	၁၀၀.၀	၁၀၀.၀	၁၀၀.၀

၈.၉ မသန်စွမ်းမှုအလိုက် လုပ်သားအင်အားအခြေအနေ

လုပ်သားအင်အားတွင် မသန်စွမ်းပါဝင်မှုအခြေအနေအား ဇယား ၂၉ တွင် ဖော်ပြထားပါသည်။ တစ်နိုင်ငံလုံးရှိ ပျမ်းမျှလူဦးရေတွင် မသန်စွမ်းမှုအမျိုးအစား (၆) မျိုးတွင် တစ်ခုမဟုတ် တစ်ခု အနည်းငယ် အခက်အခဲရှိသူ ၁၀% ခန့်ရှိကြောင်း တွေ့ရှိရပါသည်။

ဇယား (၂၉)။ လုပ်သားအင်အားအခြေအနေနှင့် မသန်စွမ်းမှု အခြေအနေအလိုက် အသက် ၁၅ နှစ်နှင့် အထက် လူဦးရေ(ရာခိုင်နှုန်း)

လုပ်သား အင်အား အခြေအနေ	အမြင် အာရုံ	အကြား အာရုံ	လမ်း လျှောက် လှေကား တက်	မှတ်ဉာဏ် (သို့)အာရုံ စူးစိုက် နိုင်မှု	မိမိကိုယ် မိမိ ဆောင် ရွက်ရန် ကိစ္စများ	ရုပ်ပိုင်း၊ စိတ်ပိုင်း(သို့) စိတ်ခံစားမှု ဆိုင်ရာ ကျန်းမာရေး အခြေအနေ	အခြား မသန်စွမ်း မှု
ပြည်ထောင်စု	၇.၂	၂.၅	၄.၂	၂.၁	၁.၅	၁.၁	၉.၆
အလုပ်လက်ရှိ	၄.၀	၀.၈	၁.၃	၀.၅	၀.၂	၀.၂	၅.၀
အလုပ်လက်မဲ့	၄.၂	၀.၇	၀.၄	၀.၈	၀.၀	၀.၆	၅.၂
လုပ်သားအင်အား	၄.၀	၀.၈	၁.၃	၀.၅	၀.၂	၀.၂	၅.၀
လုပ်သားအင်အား ပြင်ပတွင်ရောက်ရှိ	၁၃.၂	၅.၆	၉.၇	၅.၀	၃.၉	၂.၇	၁၈.၁

၈.၁၀ လုပ်သားအင်အားပြင်ပတွင်ရောက်ရှိနေရသည့် အကြောင်းရင်း

နိုင်ငံတစ်နိုင်ငံ၏ လုပ်သားဈေးကွက်ကို နားလည်နိုင်ရန်အတွက် လုပ်သားအင်အား ပြင်ပတွင် ရောက်ရှိနေသူများ၏ ထိုသို့ရောက်ရှိနေရသည့် အကြောင်းအရင်းကို သိရှိရန်အရေးကြီးပါသည်။ မြန်မာနိုင်ငံရှိ လူဦးရေ၏ သုံးပုံတစ်ပုံမှာ လုပ်သားအင်အားထဲတွင် မပါဝင်ဘဲ လုပ်သားအင်အားပြင်ပတွင် ရောက်ရှိနေကြောင်းတွေ့ရပါသည်။ ထိုသူများသည် အလုပ်မလုပ်လိုခြင်း (သို့) အလုပ်လက်ခံဆောင်ရွက်ရန် အဆင်သင့်မဖြစ်သူများ ဖြစ်ကြပါသည်။ ထိုအကြောင်း ပြချက်များကိုကြည့်ခြင်းဖြင့် လုပ်သားအင်အားပြင်ပတွင် ရောက်ရှိနေသူများအဖြစ် သတ်မှတ်နိုင်ပါသည်။ လုပ်သားအင်အားပြင်ပတွင် ရောက်ရှိနေခြင်း အကြောင်းရင်း (၆) ချက်မှာ-

- (က) အချိန်ပြည့် ကျောင်း/သင်တန်း တတ်ရောက်ခြင်း၊
- (ခ) ဖျားနာခြင်း/ထိခိုက်ဒဏ်ရာရခြင်း(သို့မဟုတ်) မသန်စွမ်းခြင်း၊
- (ဂ) အငြိမ်းစား(သို့မဟုတ်) အလုပ်လုပ်ရန် အရွယ်လွန်ခြင်း၊
- (ဃ) ရာသီချိန်ပြင်ပဖြစ်ခြင်း၊
- (င) အလုပ်လုပ်ရသည့် အခြေအနေကို လက်ခံမှုမရှိခြင်း၊
- (စ) မိသားစုစားဝတ်နေရေးအတွက် လယ်ယာစိုက်ပျိုးရေးလုပ်ငန်း/ ငါးဖမ်းလုပ်ငန်းများကို လုပ်ကိုင်နေခြင်းတို့ဖြစ်ပါသည်။

မြို့ပြနှင့်ကျေးလက်တွင်ရှိသော လုပ်သားအင်အားတွင်မပါဝင်သောသူများ၏ လူဦးရေ တစ်ဝက်ခန့်သည် အိမ်မှုကိစ္စ (သို့) မိသားစုတာဝန်များအား ပါဝင်ဆောင်ရွက်နေသူများဖြစ်သည်ကို ဇယား ၃၀ တွင် တွေ့ရှိနိုင်ပါသည်။ မြို့ပြနှင့် နှိုင်းယှဉ်ပါက ကျေးလက်တွင် နေထိုင်သူများမှာ အိမ်မှုကိစ္စ(သို့မဟုတ်) မိသားစုတာဝန်များကို လုပ်ကိုင်သူများ၏ ရာခိုင်နှုန်းသည် အနည်းငယ် ပိုများကြောင်း တွေ့ရပါသည်။ လုပ်သားအင်အားတွင်မပါဝင်ရသော အခြားအကြောင်းအရင်းမှာ အငြိမ်းစား (သို့မဟုတ်) အလုပ်လုပ်ရန် အသက်အရွယ်ကြီးလွန်းခြင်းသည်လည်း တစ်ခုအပါအဝင်ဖြစ်ပါသည်။ လုပ်သားအင်အားပြင်ပတွင် ရောက်ရှိနေသော လူဦးရေ၏ ငါးပုံတစ်ပုံခန့်သည် အသက်အရွယ်ကြီးသူများ ဖြစ်ပါသည်။ လုပ်သားအင်အားတွင် မပါဝင်ခြင်း၏ အကြောင်းအရင်းများသည် မြို့ပြနှင့် ကျေးလက်တွင် တူညီသော်လည်း ကျား၊ မ တွင်မူ သိသာထင်ရှားစွာ ကွဲပြားနေသည်ကို တွေ့ရှိရပါသည်။ အိမ်မှုကိစ္စ(သို့) မိသားစုတာဝန်များ ဆောင်ရွက်ခြင်းတွင် အမျိုးသမီး ၆၄% ခန့်ရှိသော်လည်း အမျိုးသား ၁၄% သာရှိသည်ကို တွေ့ရှိရပါသည်။ အိမ်မှုကိစ္စမှတစ်ပါး အခြားအကြောင်းရင်းများတွင် အမျိုးသမီးရာခိုင်နှုန်းထက် အမျိုးသား ရာခိုင်နှုန်းက ပိုမိုမြင့်မားသည်ကို တွေ့ရှိရပါသည်။

ဇယား (၃၀)။ အဓိကအကြောင်းအရင်းအလိုက် လုပ်သားအင်အားတွင်မပါဝင်သူများ၏ ပုံနှံမှု ရာခိုင်နှုန်း

နယ်ပယ်	လုပ်သားအင်အားတွင် မပါဝင်သည့် အကြောင်းရင်းများ	မြို့ပြ	ကျေးလက်	ကျား	မ	ပြည်ထောင်စု
လုပ်သားအင်အား တွင်မပါဝင်သူ ဦးရေ (%)		၃၉.၈	၃၃.၃	၁၉.၈	၄၈.၄	၃၅.၃
	ကျောင်း/သင်တန်းတက်ရောက် အိမ်မှုကိစ္စ/အိမ်ထောင်တာဝန်	၁၈.၄	၁၃.၄	၂၇.၄	၁၀.၉	၁၅.၁
	နာမကျန်း၊ ထိခိုက်ဒဏ်ရာ၊ မသန်စွမ်း	၇.၆	၅၁.၉	၁၃.၉	၆၃.၉	၅၁.၁
	အငြိမ်းစား၊ အသက်ကြီးရင့်	၇.၄	၈.၄	၁၅.၂	၅.၆	၈.၀
	ရာသီချိန်ပြင်ပ	၂၀.၀	၁၉.၈	၃၀.၂	၁၆.၃	၁၉.၉
	လက်မခံနိုင်သည့် လုပ်ငန်းခွင် အခြေအနေ	၀.၆	၃.၆	၅.၃	၁.၆	၂.၅
	မိသားစုစားဝတ်နေရေးအတွက် လယ်ယာ/ငါးဖမ်းလုပ်ငန်းများ	၂.၈	၁.၇	၅.၃	၁.၀	၂.၁
	တွင်ရှိနေခြင်း	၀.၁	၀.၈	၁.၄	၀.၃	၀.၆
	အခြား	၁.၂	၀.၄	၁.၃	၀.၅	၀.၇
	စုစုပေါင်း	၁၀၀.၀	၁၀၀.၀	၁၀၀.၀	၁၀၀.၀	၁၀၀.၀

အခန်း ၉
အလုပ်အကိုင်

၉.၁ နိဒါန်း

ဤအခန်းတွင် အလုပ်လုပ်ကိုင်နေသူများ၏ သွင်ပြင်လက္ခဏာများကို ကျား၊ မ အသက် အုပ်စုအလိုက်၊ အလုပ်အကိုင်နှင့် လုပ်ငန်းအမျိုးအစား၊ အလုပ်ချိန်နှင့် ဝင်ငွေ အစရှိသည့် သွင်ပြင်လက္ခဏာများနှင့် စပ်လျဉ်း၍ ဖော်ပြထားပါသည်။ အချက်အလက်များသည် လွန်ခဲ့သော ၇ ရက်အတွင်း အဓိကအလုပ်နှင့် ဒုတိယအလုပ် နှစ်မျိုးစလုံးကို လွှမ်းခြုံပါသည်။ ထို့အပြင် လွန်ခဲ့သောနှစ်အတွင်း လုပ်ကိုင်နေကျ အလုပ်အကိုင်နှင့် စပ်လျဉ်းသည့် အလုပ်အကိုင် အခြေအနေကိုလည်း ဖော်ပြထားပါသည်။ ပုံမှန်အလုပ်သည် ရည်ညွှန်းကာလ လွန်ခဲ့သော တစ်နှစ်အတွင်း လုပ်ကိုင်ခဲ့သော အဓိကအလုပ်ဖြစ်ပါသည်။ ပုံမှန်အလုပ်ကို ပိုမိုတိကျစွာ သတ်မှတ်ရာတွင် စစ်တမ်းကောက် ယူသည့်နေ့မတိုင်မီ လွန်ခဲ့သောနှစ်အတွင်း အချိန်ကာလ အများဆုံး လုပ်ကိုင်ခဲ့သောအလုပ်ကို ရည်ညွှန်းခြင်းဖြစ်ပါသည်။ ဤအခန်းတွင် ဖော်ပြထားသော အလုပ်အကိုင် သွင်ပြင်လက္ခဏာ အများစုသည် အဓိကအလုပ်အတွက် ဖြစ်ပါသည်။ အကယ်၍ အလုပ်တစ်ခုခုကို မသတ်မှတ်ထားပါက အဆိုပါအလုပ်သည် အဓိကအလုပ်ကို ရည်ညွှန်းခြင်းဖြစ်ပါသည်။

၉.၂ အသက်အရွယ်နှင့် ကျား၊ မအလိုက် အလုပ်လက်ရှိဦးရေ

အလုပ်လုပ်ကိုင်နိုင်သော အသက်အပိုင်းအခြားအတွင်းရှိ အလုပ်လုပ်နေသော လူဦးရေ၏ ရာခိုင်နှုန်းကို ဇယား ၃၁ တွင်ဖော်ပြထားပါသည်။ ဤဇယားအရ အသက်အုပ်စု အသက် ၂၀ နှစ်မှ ၄၉ နှစ်ကြားရှိ အသက်အုပ်စုများ၏ လူဦးရေ၏ ၁၀% ကျော်သည် မြို့ပြတွင် အလုပ်လုပ်ကိုင်နေကြောင်းသိရသည်။ ကျေးလက်ဒေသအတွက်မူ အသက် ၂၀ နှစ်မှ ၄၄ နှစ်အတွင်း အသက်အုပ်စုများရှိ လူဦးရေ၏ ၁၀% ကျော်သည် အလုပ်လုပ်ကိုင်နေကြောင်း တွေ့ရသည်။ စံနှုန်းအဖြစ် အသက် ၃၀ နှစ်နှင့် ၃၄ နှစ်ကြားကို ကျား၊ မ (သို့မဟုတ်) နေထိုင်မှုအမျိုးအစားကို ဖော်ပြထားပါသည်။ လုပ်ငန်းကဏ္ဍအလိုက် အလုပ်လုပ်ကိုင်သော လူဦးရေ ပျံ့နှံ့မှုကို ပုံ ၁၈ တွင် ဖော်ပြထားပါသည်။ လယ်ယာစိုက်ပျိုးရေးကဏ္ဍတွင် ၅၁.၇%၊ စက်မှုကဏ္ဍတွင် ၁၆.၈% နှင့် ဝန်ဆောင်မှုကဏ္ဍတွင် ၃၁.၅% ဖြစ်သည်ကို တွေ့ရှိရပါသည်။

ဇယား (၃၁)။ အသက်အုပ်စုအလိုက် အသက် ၁၅ နှစ်နှင့်အထက် အလုပ်လက်ရှိဦးရေ၏ ပျံ့နှံ့မှု (ရာခိုင်နှုန်း)

အသက်အုပ်စု (နှစ်)	မြို့ပြ			ကျေးလက်			ပြည်ထောင်စု		
	ကျား	မ	ပေါင်း	ကျား	မ	ပေါင်း	ကျား	မ	ပေါင်း
၁၅-၁၉	၆.၉	၈.၃	၇.၅	၉.၁	၁၀.၆	၉.၈	၈.၅	၉.၉	၉.၁
၂၀-၂၄	၁၂.၇	၁၃.၈	၁၃.၂	၁၂.၁	၁၄.၀	၁၂.၉	၁၂.၃	၁၄.၀	၁၃.၀
၂၅-၂၉	၁၃.၈	၁၃.၈	၁၃.၈	၁၂.၉	၁၃.၆	၁၃.၂	၁၃.၂	၁၃.၇	၁၃.၄
၃၀-၃၄	၁၄.၀	၁၂.၄	၁၃.၃	၁၂.၉	၁၂.၅	၁၂.၇	၁၃.၂	၁၂.၅	၁၂.၉
၃၅-၃၉	၁၂.၅	၁၂.၇	၁၂.၆	၁၂.၁	၁၂.၄	၁၂.၂	၁၂.၂	၁၂.၅	၁၂.၃
၄၀-၄၄	၁၁.၅	၁၁.၅	၁၁.၅	၁၀.၉	၁၀.၉	၁၀.၉	၁၁.၁	၁၁.၁	၁၁.၁
၄၅-၄၉	၁၀.၁	၁၀.၄	၁၀.၂	၉.၈	၉.၇	၉.၇	၉.၉	၉.၉	၉.၉
၅၀-၅၄	၇.၉	၇.၉	၇.၉	၈.၀	၇.၂	၇.၇	၈.၀	၇.၄	၇.၇
၅၅-၅၉	၅.၆	၅.၄	၅.၅	၆.၀	၄.၈	၅.၅	၅.၉	၄.၉	၅.၅
၆၀-၆၄	၂.၈	၂.၂	၂.၆	၃.၅	၂.၄	၃.၀	၃.၃	၂.၃	၂.၉
၆၅+	၂.၂	၁.၅	၁.၉	၂.၇	၁.၉	၂.၃	၂.၅	၁.၈	၂.၂
စုစုပေါင်း	၁၀၀.၀	၁၀၀.၀	၁၀၀.၀	၁၀၀.၀	၁၀၀.၀	၁၀၀.၀	၁၀၀.၀	၁၀၀.၀	၁၀၀.၀

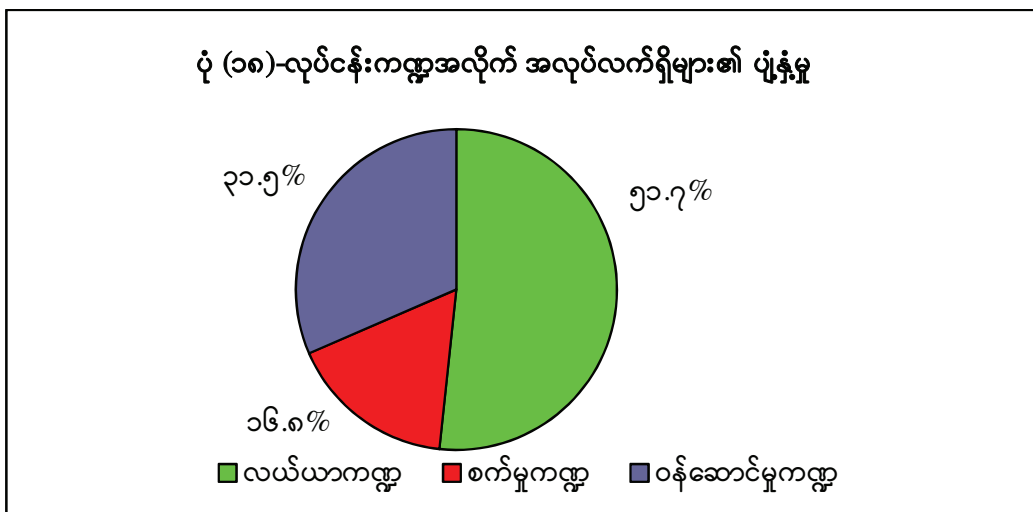

အလုပ်လက်ရှိနှုန်းဆိုသည်မှာ အလုပ်လုပ်ကိုင်နိုင်သော အသက်အရွယ်အပိုင်းအခြားရှိ လုပ်သားအင်အားတွင် အလုပ်လက်ရှိပါဝင်မှု ရာခိုင်နှုန်းကို ဆိုလိုပါသည်။ အမြင့်ဆုံး ၁၀၀% အထိ ခန့်မှန်းနိုင်ပါသည်။ ဇယား ၃၂ တွင် အသက်အုပ်စု၊ ကျား၊ မ နှင့် မြို့ပြ၊ ကျေးလက်အလိုက် အလုပ် အကိုင်ရရှိမှုကို ဖော်ပြထားပါသည်။ အလုပ်အကိုင်ရရှိမှု ရာခိုင်နှုန်းသည် ၉၆.၄% မှ ၁၀၀% အထိရှိသည်ကို တွေ့ရှိရသည်။ အဆိုပါအလုပ်လက်ရှိနှုန်းသည် အသက်ငယ်ရွယ်သော အုပ်စုများတွင် အနည်းငယ်နည်းပါးသည်ကို တွေ့ရှိရပါသည်။

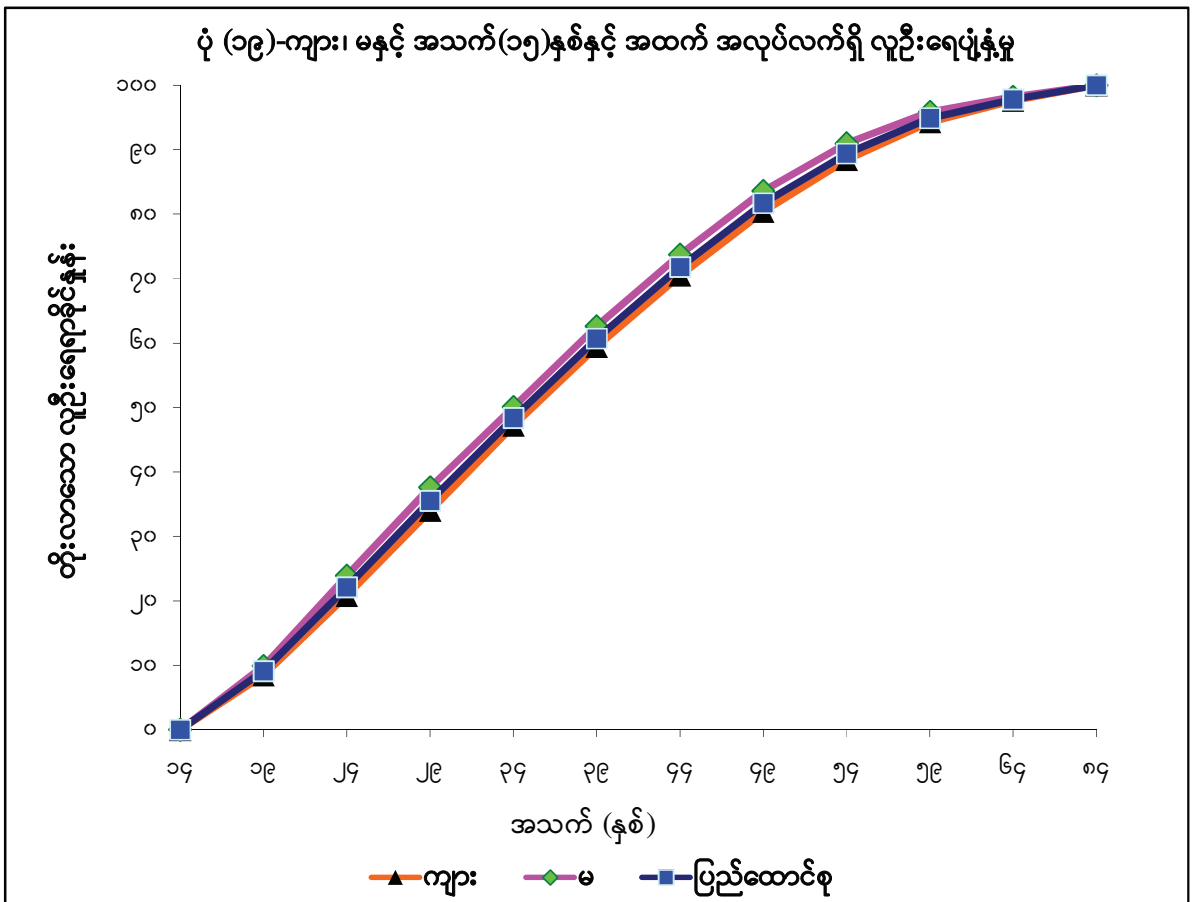

ဇယား (၃၂)။ အသက်အုပ်စုအလိုက် အလုပ်လုပ်ကိုင်နိုင်သော အသက်အပိုင်းအခြားရှိ အလုပ်လက်ရှိ နှုန်း

အသက်အုပ်စု (နှစ်)	မြို့ပြ			ကျေးလက်			တစ်နိုင်ငံလုံး		
	ကျား	မ	ပေါင်း	ကျား	မ	ပေါင်း	ကျား	မ	ပေါင်း
ပြည်ထောင်စု	၉၈.၈	၉၈.၃	၉၈.၆	၉၉.၅	၉၉.၄	၉၉.၅	၉၉.၃	၉၉.၁	၉၉.၂
၁၅-၁၉	၉၆.၄	၉၇.၄	၉၆.၉	၉၈.၉	၉၈.၉	၉၈.၉	၉၈.၃	၉၈.၅	၉၈.၄
၂၀-၂၄	၉၇.၅	၉၅.၇	၉၆.၇	၉၉.၂	၉၉.၀	၉၉.၁	၉၈.၇	၉၈.၀	၉၈.၄
၂၅-၂၉	၉၈.၃	၉၇.၀	၉၇.၇	၉၉.၃	၉၉.၃	၉၉.၃	၉၉.၀	၉၈.၇	၉၈.၈
၃၀-၃၄	၉၈.၉	၉၇.၄	၉၈.၃	၉၉.၇	၉၉.၅	၉၉.၆	၉၉.၄	၉၈.၉	၉၉.၂
၃၅-၃၉	၉၉.၅	၉၉.၆	၉၉.၅	၉၉.၈	၉၉.၅	၉၉.၇	၉၉.၇	၉၉.၅	၉၉.၆
၄၀-၄၄	၉၉.၇	၉၉.၄	၉၉.၆	၉၉.၉	၉၉.၈	၉၉.၉	၉၉.၉	၉၉.၇	၉၉.၈
၄၅-၄၉	၉၉.၄	၉၉.၉	၉၉.၆	၉၉.၇	၉၉.၇	၉၉.၇	၉၉.၆	၉၉.၇	၉၉.၇
၅၀-၅၄	၉၉.၈	၁၀၀.၀	၉၉.၉	၉၉.၈	၉၉.၉	၉၉.၈	၉၉.၈	၉၉.၉	၉၉.၈
၅၅-၅၉	၉၉.၈	၁၀၀.၀	၉၉.၉	၉၉.၆	၉၉.၅	၉၉.၆	၉၉.၇	၉၉.၆	၉၉.၆
၆၀-၆၄	၉၉.၈	၁၀၀.၀	၉၉.၉	၉၉.၁	၉၉.၇	၉၉.၃	၉၉.၃	၉၉.၇	၉၉.၄
၆၅+	၁၀၀.၀	၁၀၀.၀	၁၀၀.၀	၉၉.၉	၉၉.၄	၉၉.၈	၁၀၀.၀	၉၉.၆	၉၉.၈

၉.၃ လုပ်ငန်းကဏ္ဍအလိုက် အလုပ်လက်ရှိ

လုပ်ငန်းကဏ္ဍအလိုက် အလုပ်လက်ရှိဦးရေပျံ့နှံ့မှုကို အလုပ်အကိုင်နှင့် ကျား၊ မ အလိုက် ခွဲခြား၍ ဇယား ၃၃ တွင် ဖော်ပြထားပါသည်။ သိသာထင်ရှားသော လုပ်ငန်းကဏ္ဍများကိုသာ ဇယားတွင် ဖော်ပြထားပါသည်။

စာရင်းဇယားများအရ အဓိကအလုပ်သည် ပုံမှန်လုပ်ကိုင်နေကျအလုပ်အကိုင် ဖြစ်နေသည်ကို တွေ့ရှိရပါသည်။ အလုပ်အကိုင်ပျံ့နှံ့မှုသည် တစ်ခုနှင့်တစ်ခု အလွန်နီးစပ်စွာရှိသည်ကို တွေ့ရှိရပါသည်။ သို့သော်လည်း ဒုတိယအလုပ်အကိုင်၏ ပျံ့နှံ့မှုသည် အဓိကအလုပ်နှင့် ကွဲပြားနေသည်ကို တွေ့ရှိရမည်ဖြစ်ပါသည်။ အဓိကအလုပ်ဟုဆိုရာတွင် စစ်တမ်းကောက်ယူသည့်နေ့ မတိုင်မီ လွန်ခဲ့သော ၇ ရက်အတွင်း အလုပ်ချိန်အများဆုံး ကုန်ဆုံးခဲ့သော အလုပ်ကိုဆိုလိုပါသည်။

အဓိကအလုပ် လုပ်ကိုင်နေသူများ၏ ၅၄.၂% သည် လယ်ယာ၊ သစ်တောနှင့် ငါးဖမ်း လုပ်ငန်းကဏ္ဍတွင် လုပ်ကိုင်နေကြောင်း တွေ့ရှိရပါသည်။ ထို့နောက် လက်လီ၊ လက်ကား ရောင်းချမှု လုပ်ငန်းကဏ္ဍ၊ ဆိုင်ကယ်နှင့် မော်တော်ယာဉ်ပြုပြင်ခြင်း လုပ်ငန်းကဏ္ဍတို့တွင် ၁၃.၉%၊ ကုန်ထုတ်လုပ်မှုလုပ်ငန်းကဏ္ဍတွင် ၁၀.၆%၊ ပို့ဆောင်ရေးနှင့် သိုလှောင်ရေးလုပ်ငန်း ကဏ္ဍတွင် ၄.၂%၊ အခြားဝန်ဆောင်မှုလုပ်ငန်းကဏ္ဍတွင် ၄% နှင့် ဆောက်လုပ်ရေးလုပ်ငန်း ကဏ္ဍတွင် ၃.၄% ရှိနေသည်ကို တွေ့ရှိရပါသည်။ အခြားသောလုပ်ငန်းကဏ္ဍများတွင် ၃% အောက်ရှိကြောင်း တွေ့ရှိရပါသည်။

အဓိကအလုပ် လုပ်ကိုင်နေသူများကို ကျား၊ မ နှိုင်းယှဉ်ကြည့်ပါက လုပ်ငန်းကဏ္ဍအလိုက် ပျံ့နှံ့မှုမှာ အနည်းနှင့်အများ တူညီနေသည်ကို တွေ့ရှိရပါသည်။ သို့သော် ကုန်ထုတ်လုပ်မှုလုပ်ငန်း ကဏ္ဍ၊ လက်လီလက်ကား ရောင်းချမှုလုပ်ငန်းကဏ္ဍ၊ ဆိုင်ကယ်နှင့် မော်တော်ယာဉ်ပြုပြင်ခြင်း လုပ်ငန်းကဏ္ဍနှင့် ပညာရေးဆိုင်ရာ လုပ်ငန်းကဏ္ဍတို့တွင် အမျိုးသမီး ပါဝင်မှုနှုန်းသည် အမျိုးသားပါဝင်မှုနှုန်းထက် သိသိသာသာမြင့်မားနေသည်ကို တွေ့ရှိရမည်ဖြစ်ပြီး တစ်ဘက်တွင် ဆောက်လုပ်ရေး လုပ်ငန်းကဏ္ဍနှင့် ပို့ဆောင်ရေးနှင့် သိုလှောင်ရေး လုပ်ငန်းကဏ္ဍတို့တွင်မူ အမျိုးသားများ၏ပါဝင်မှုနှုန်းသည် မြင့်မားနေသည်ကို တွေ့ရှိရပါသည်။

ဒုတိယအလုပ်နှင့်စပ်လျဉ်း၍ စစ်တမ်းကောက်ယူသည့်နေ့မတိုင်မီ လွန်ခဲ့သော ၇ ရက် အတွင်း အလုပ်တစ်ခုထက်မကရှိသောသူများ၏ ၄ ပုံ ၃ ပုံသည် လယ်ယာ၊ သစ်တောနှင့် ငါးဖမ်းလုပ်ငန်းကဏ္ဍတို့တွင် လုပ်ကိုင်နေသူများဖြစ်ပါသည်။ ပျံ့နှံ့မှုပုံစံကို ကြည့်မည်ဆိုပါက ကျေးလက်နှင့် မြို့ပြနှစ်ခုလုံးတွင် အဓိကအလုပ်၏ ပျံ့နှံ့မှုနှင့် တူညီသည်ကို တွေ့ရှိရမည် ဖြစ်ပါသည်။

အလုပ်လုပ်ကိုင်နိုင်သော လုပ်ငန်းကဏ္ဍအလိုက် အသက်အပိုင်းအခြားရှိ လူဦးရေတွင် ပုံမှန်လုပ်ကိုင်နေကျအလုပ်အကိုင်နှင့် အဓိကလုပ်ကိုင်နေသော အလုပ်ရှိသူများ၏ လုပ်ငန်းကဏ္ဍ အလိုက် ပျံ့နှံ့မှုမှာ တူညီသည်ကိုတွေ့ရပါသည်။ ဤဇယားအရ လက်ရှိအလုပ်လုပ်ကိုင်နေသူများ သည် တူညီသောအလုပ်ကိုသာ လုပ်ကိုင်နေကြောင်း တွေ့ရပါ သည်။

ဇယား (၃၃)။ လွန်ခဲ့သောနှစ်အတွင်း အလုပ်ချိန်အများဆုံး လုပ်ကိုင်ခဲ့သောအလုပ်နှင့် လက်ရှိလုပ်ကိုင်နေသော အဓိကအလုပ်၊ ဒုတိယအလုပ်တို့ကို လုပ်ကိုင်နေသူများ၏ လုပ်ငန်းကဏ္ဍအလိုက် အသက် ၁၅ နှစ်နှင့်အထက် လူဦးရေပျံ့နှံ့မှုရာခိုင်နှုန်း

လုပ်ငန်းကဏ္ဍများ	အဓိကအလုပ်			ဒုတိယအလုပ်			ပုံမှန်အလုပ်		
	ကျား	မ	ပေါင်း	ကျား	မ	ပေါင်း	ကျား	မ	ပေါင်း
လယ်ယာ၊ သစ်တောနှင့် ငါးဖမ်းလုပ်ငန်း	၅၆.၁	၅၁.၆	၅၄.၂	၇၃.၄	၇၅.၁	၇၄	၅၆.၆	၅၂.၁	၅၄.၇
ထုတ်လုပ်ခြင်း	၉.၃	၁၂.၃	၁၀.၆	၆.၆	၇	၆.၈	၉.၂	၁၂.၂	၁၀.၅
ဆောက်လုပ်ခြင်း	၅.၄	၀.၈	၃.၄	၄	၀.၇	၂.၈	၅.၃	၀.၈	၃.၄
လက်လီလက်ကား ရောင်းဝယ်ခြင်း၊ မော်တော်ယာဉ်နှင့် ဆိုင်ကယ်ပြုပြင်ခြင်း	၉.၄	၁၉.၈	၁၃.၉	၅.၁	၁၀.၁	၆.၉	၉.၃	၁၉.၆	၁၃.၇
သယ်ယူပို့ဆောင်ခြင်း နှင့်သိုလှောင်ခြင်း	၇.၁	၀.၅	၄.၂	၃.၂	၀.၁	၂.၁	၇	၀.၅	၄.၂
စီမံခန့်ခွဲမှုနှင့်ဝန်ဆောင်မှုအထောက်အကူပြုလုပ်ငန်း	၂.၅	၁.၉	၂.၂	၁.၆	၀.၄	၁.၂	၂.၄	၁.၉	၂.၂
အခြားဝန်ဆောင်မှုလုပ်ငန်းများ	၄.၆	၃.၃	၄.၀	၃.၃	၂.၁	၂.၉	၄.၅	၃.၃	၄.၀
အခြား	၅.၆	၉.၈	၇.၅	၂.၈	၄.၅	၃.၃	၅.၇	၉.၆	၇.၃
စုစုပေါင်း	၁၀၀.၀	၁၀၀.၀	၁၀၀.၀	၁၀၀.၀	၁၀၀.၀	၁၀၀.၀	၁၀၀.၀	၁၀၀.၀	၁၀၀.၀

၉.၄ အဓိကအလုပ်အကိုင်အုပ်စုအရ အလုပ်လက်ရှိ

အဓိကအလုပ်အကိုင်အုပ်စုအရ အလုပ်လက်ရှိ လူဦးရေပျံ့နှံ့မှုကို အလုပ်အမျိုးအစားနှင့် ကျား၊ မ အလိုက် ခွဲခြား၍ ဇယား ၃၄ တွင်ဖော်ပြထားပါသည်။

အဓိကအလုပ်နှင့်စပ်လျဉ်း၍ အဓိကအလုပ်အကိုင်အုပ်စုအလိုက် ပျံ့နှံ့မှုရာခိုင်နှုန်းများမှာ-

- လယ်ယာ၊ သစ်တောနှင့် ငါးဖမ်းလုပ်ငန်းကျွမ်းကျင်လုပ်သား (၄၄.၈%)
- အထွေထွေလုပ်သား (ကျား/ပုတ်ပြတ်လုပ်သား) (၁၅.၈%)
- ဝန်ဆောင်မှုနှင့် အရောင်းလုပ်သား (၁၅.၃%)
- လက်မှုအတတ်ပညာနှင့်ဆက်စပ်လုပ်သား (၁၁.၂%)

ဒုတိယအလုပ်၏ ပျံ့နှံ့မှုရာခိုင်နှုန်းသည် အဓိကအလုပ်၏ ပျံ့နှံ့မှုနှင့် တူညီသည်ကို တွေ့ရှိရသော်လည်း ကျွမ်းကျင်မှုရှိသော လယ်ယာ၊ သစ်တောနှင့် ငါးဖမ်းလုပ်သားများ၏ ရာခိုင်နှုန်းမှာ ၆၃.၆% ဖြင့် ပိုမိုမြင့်မားစွာပါဝင်နေသည်ကို တွေ့ရှိရပါသည်။

ပုံမှန်အလုပ်၏ အဓိကအလုပ်အကိုင်အုပ်စုအရ ပျံ့နှံ့မှုရာခိုင်နှုန်းသည် အဓိကအလုပ်၏ ပျံ့နှံ့မှုပုံစံနှင့် အလွန်နီးစပ်စွာ တူညီသည်ကို တွေ့ရှိရပါသည်။

ဇယား(၃၄)။ လွန်ခဲ့သောနှစ်အတွင်း အလုပ်ချိန်အများဆုံး လုပ်ကိုင်ခဲ့သောအလုပ်နှင့် လက်ရှိ လုပ်ကိုင်နေသော အဓိက အလုပ်၊ ဒုတိယအလုပ်တို့ကို လုပ်ကိုင်နေသူများ၏ အဓိက အလုပ်အကိုင်အုပ်စုအလိုက် အသက် ၁၅ နှစ်နှင့်အထက် အလုပ်လုပ်ကိုင်နေသူများ၏ လူဦးရေပျံ့နှံ့မှု (ရာခိုင်နှုန်း)

အဓိက အလုပ်အကိုင် အုပ်စု	အဓိကအလုပ်			ဒုတိယအလုပ်			ပုံမှန်အလုပ်		
	ကျား	မ	ပေါင်း	ကျား	မ	ပေါင်း	ကျား	မ	ပေါင်း
စစ်မှုထမ်းအလုပ် အကိုင်များ	၀.၂	၀.၀	၀.၁	၀.၀	၀.၀	၀.၀	၀.၂	၀.၀	၀.၁
မန်နေဂျာများ	၀.၉	၀.၅	၀.၇	၀.၈	၀.၀	၀.၅	၀.၉	၀.၅	၀.၇
အသက်မွေးဝမ်း ကျောင်းပညာရှင် များ	၁.၉	၅.၃	၃.၄	၁.၄	၂.၆	၁.၈	၂.၀	၅.၃	၃.၄
စက်မှုလက်မှု ပညာရှင်နှင့် တွဲဖက်ပညာရှင်များ	၂.၄	၁.၃	၁.၉	၁.၅	၀.၁	၁.၀	၂.၄	၁.၂	၁.၉
စာရေးလုပ်ငန်း အထောက်အကူပြု လုပ်သားများ	၁.၂	၂.၁	၁.၆	၀.၃	၀.၂	၀.၂	၁.၂	၂.၁	၁.၆
ဝန်ဆောင်မှုနှင့် အရောင်းလုပ်သား များ	၁၀.၃	၂၂.၁	၁၅.၃	၅.၃	၁၁.၁	၇.၄	၁၀.၂	၂၁.၈	၁၅.၁
လယ်ယာ၊ သစ်တော နှင့် ငါးလုပ်ငန်း ကျွမ်းကျင် လုပ်သားများ	၄၇.၂	၄၁.၆	၄၄.၈	၆၄.၃	၆၂.၅	၆၃.၆	၄၇.၆	၄၂.၂	၄၅.၃

အဓိက အလုပ်အကိုင် အုပ်စု	အဓိကအလုပ်			ဒုတိယအလုပ်			ပုံမှန်အလုပ်		
	ကျား	မ	ပေါင်း	ကျား	မ	ပေါင်း	ကျား	မ	ပေါင်း
စက်မှုပညာနှင့် ဆက်စပ်လုပ်ငန်း လုပ်သားများ	၁၂.၃	၉.၈	၁၁.၂	၇.၇	၅.၄	၆.၉	၁၂.၁	၉.၇	၁၁.၁
စက်ကိရိယာနှင့် စက်ပစ္စည်း ကိုင်တွယ် အသုံးပြု သူများ၊ စုစည်းတပ် ဆင်သူများ	၆.၆	၁.၅	၄.၄	၃.၀	၀.၆	၂.၁	၆.၅	၁.၅	၄.၃
အခြေခံအလုပ် အကိုင်များ	၁၇.၂	၁၅.၈	၁၆.၆	၁၅.၇	၁၇.၆	၁၆.၄	၁၇.၀	၁၅.၇	၁၆.၄
စုစုပေါင်း	၁၀၀.၀	၁၀၀.၀	၁၀၀.၀	၁၀၀.၀	၁၀၀.၀	၁၀၀.၀	၁၀၀.၀	၁၀၀.၀	၁၀၀.၀

၉.၅ အလုပ်အကိုင်အခြေအနေ

အလုပ်လုပ်ကိုင်နေသူအားလုံးအတွက် ၎င်းတို့၏ အလုပ်အကိုင် အခြေအနေဆိုင်ရာ အချက်အလက်များရယူခဲ့ပါသည်။ အလုပ်အကိုင်အခြေအနေများကို (၁) အလုပ်သမား (လစာရ အလုပ်သင်အပါအဝင်)၊ (၂) အလုပ်ရှင် (ပုံမှန်အလုပ်သမားဖြင့်)၊ (၃) ကိုယ်ပိုင်လုပ်ငန်း လုပ်ကိုင် သူ (အိမ်ထောင်စု/မိသားစုလုပ်ငန်းတွင် ပါဝင်လုပ်ကိုင်သူ)၊ (၄) အခကြေးငွေမရသော မိသားစု ဝင်လုပ်သား(အိမ်ထောင်စု/ မိသားစုလုပ်ငန်းတွင် လစာမရဘဲကူညီလုပ်ကိုင်သူ)၊(၅) သမဝါ ယမ အမှုဆောင် (လစာဖြင့် လုပ်ကိုင်ခြင်းမဟုတ်) ဟူ၍ သတ်မှတ်ထားပါသည်။ ဇယား ၃၅ တွင် အလုပ်အကိုင်အခြေအနေများအလိုက် အလုပ်လက်ရှိများ၏ ပျံ့နှံ့မှုနှုန်းကို ဖော်ပြထားပါသည်။

သမဝါယမအမှုဆောင်လုပ်ကိုင်သူသည် မရှိသလောက် နည်းပါးသည်ကို တွေ့ရပါသည်။ ၎င်း၏ပါဝင်မှုမှာ မရှိသလောက်နည်းပါးခြင်း (သို့) သမဝါယမလုပ်ငန်းတွင် ပါဝင်လုပ်ဆောင် နေပြီး လစာလည်းရရှိနေခြင်း (သို့) အခြားအလုပ်များရှိနေခြင်းတို့ကြောင့် ဖြစ်ပါသည်။

အသက် ၁၅ နှစ်နှင့်အထက်လူဦးရေတွင် အလုပ်လုပ်သူ ၆၅.၃% ပါဝင်လျက်ရှိရာ အလုပ်လုပ်ကိုင်နေသူများထဲတွင် အလုပ်သမား ၃၈%၊ ကိုယ်ပိုင်လုပ်ငန်းလုပ်ကိုင်သူ ၄၇% နှင့် အခကြေးငွေမရသော မိသားစုဝင်လုပ်သား ၁၂% ပါဝင်ပါသည်။ ထို့ကြောင့် အလုပ်လုပ်ကိုင်သူ အများစုသည် အသေးစားမိသားစုလုပ်ငန်းများတွင် ပါဝင်လုပ်ကိုင်လျက်ရှိကြောင်း တွေ့ရှိရ ပါသည်။

အလုပ်လုပ်သူများအနက် အလုပ်သမားများ၏ ပါဝင်မှုသည် မြို့ပြဒေသများတွင် ကျေးလက်ဒေသများထက် မြင့်မားနေသည်ကို တွေ့ရှိရသော်လည်း ကိုယ်ပိုင်လုပ်ငန်းလုပ်ကိုင်သူ

သို့မဟုတ် အခကြေးငွေမရသော မိသားစုဝင်လုပ်သားများ၏ ပါဝင်မှုသည် ကျေးလက်ဒေသများတွင် များပြားနေသည်ကို တွေ့ရှိရပါသည်။ အလုပ်ရှင်ပါဝင်မှုသည်လည်း မြို့ပြနှင့် ကျေးလက်နှစ်ခုစလုံးတွင် အလုပ်ရှင်၏ ပါဝင်မှုမှာ အနည်းနှင့်အများ တူညီသည်ကို တွေ့ရှိရပါသည်။

အလုပ်လုပ်နေသူ ကျား၊ မ ဦးရေကို ခွဲခြားကြည့်မည်ဆိုပါက အလုပ်ရှင်ပါဝင်မှုတွင် အမျိုးသားဦးရေသည် အမျိုးသမီးဦးရေထက် ပိုမိုများပြားနေပြီး ကိုယ်ပိုင်လုပ်ငန်း လုပ်ကိုင်သူတွင်လည်း အမျိုးသားဦးရေသည် အမျိုးသမီးဦးရေထက် များပြားနေသည်ကို တွေ့ရှိရပါသည်။ အခကြေးငွေမရရှိသော မိသားစုဝင်လုပ်သားများ၏ ပါဝင်မှုတွင် အမျိုးသမီးများ၏ ပါဝင်မှု မြင့်မားသည်ကို တွေ့ရှိရပါသည်။ အိမ်ထောင်စုလုပ်ငန်း (သို့) မိသားစုပိုင်လုပ်ငန်းများတွင် အမျိုးသားများသာ ဦးဆောင်လုပ်ကိုင်ကြပြီး အမျိုးသမီးများသည် အခကြေးငွေမရရှိသော မိသားစုဝင်လုပ်သားများအဖြစ် လုပ်ကိုင်နေကြောင်း တွေ့ရှိရပါသည်။

ဇယား (၃၅)။ အလုပ်အကိုင်အခြေအနေအလိုက် အသက် ၁၅ နှစ်နှင့်အထက် အလုပ်လက်ရှိ လူဦးရေ ပျံ့နှံ့မှုနှုန်း

ပြည်ထောင်စု (အသက် ၁၅ နှစ်နှင့် အထက်)	အလုပ် သမား	အလုပ် ရှင်	ကိုယ်ပိုင် လုပ်ငန်း	အခကြေး ငွေမရ သော မိသားစု လုပ်သား	သမဝါ ယမ အမှုဆောင်	စုစု ပေါင်း	အလုပ် လက်ရှိ လူဦးရေ ရာခိုင်နှုန်း
အလုပ် အဓိကအလုပ်							
ပြည်ထောင်စု	၃၈.၅	၃.၈	၄၅.၉	၁၁.၈	၀.၀	၁၀၀.၀	၆၄.၂
မြို့ပြ	၄၇.၂	၄.၂	၄၂.၈	၅.၉	၀.၀	၁၀၀.၀	၅၉.၃
ကျေးလက်	၃၅.၁	၃.၇	၄၇.၁	၁၄.၁	၀.၀	၁၀၀.၀	၆၆.၄
ကျား	၃၉.၄	၅.၃	၄၇.၅	၇.၇	၀.၀	၁၀၀.၀	၇၉.၇
မ	၃၇.၃	၁.၈	၄၃.၈	၁၇.၁	၀.၀	၁၀၀.၀	၅၁.၁
အလုပ် ဒုတိယအလုပ်							
ပြည်ထောင်စု	၄၉.၀	၁.၉	၄၅.၁	၃.၈	၀.၁	၁၀၀.၀	၄.၅
မြို့ပြ	၃၃.၂	၅.၈	၅၆.၃	၄.၈	၀.၀	၁၀၀.၀	၁.၃
ကျေးလက်	၅၀.၅	၁.၆	၄၄.၁	၃.၇	၀.၁	၁၀၀.၀	၅.၈
ကျား	၄၈.၁	၂.၆	၄၆.၈	၂.၄	၀.၁	၁၀၀.၀	၅.၀
မ	၅၀.၆	၀.၈	၄၂.၄	၆.၁	၀.၁	၁၀၀.၀	၃.၉

ပြည်ထောင်စု (အသက် ၁၅ နှစ်နှင့် အထက်)	အလုပ် သမား	အလုပ် ရှင်	ကိုယ်ပိုင် လုပ်ငန်း	အခကြေး ငွေမရ သော မိသားစု လုပ်သား	သမဝါ ယမ အမှုဆောင်	စုစု ပေါင်း	အလုပ် လက်ရှိ လူဦးရေ ရာခိုင်နှုန်း
အလုပ်: ပုံမှန်အလုပ်							
ပြည်ထောင်စု	၃၈.၀	၃.၈	၄၆.၅	၁၁.၇	၀.၀	၁၀၀.၀	၆၅.၃
မြို့ပြ	၄၇.၀	၄.၂	၄၂.၉	၅.၉	၀.၀	၁၀၀.၀	၅၉.၆
ကျေးလက်	၃၄.၅	၃.၆	၄၇.၉	၁၄.၀	၀.၀	၁၀၀.၀	၆၇.၈
ကျား	၃၈.၉	၅.၂	၄၈.၀	၇.၈	၀.၀	၁၀၀.၀	၈၀.၉
မ	၃၆.၈	၁.၈	၄၄.၅	၁၆.၉	၀.၀	၁၀၀.၀	၅၂.၁

၉.၆ ပညာရေးအဆင့်အတန်းအလိုက် အလုပ်လက်ရှိ

အဓိကအလုပ် (ယခုလက်ရှိ လုပ်ကိုင်နေသော) နှင့် ပုံမှန်အလုပ်တို့၏ ပညာရေး အဆင့်အတန်းအလိုက် အလုပ်လုပ်ကိုင်နိုင်သော အသက်အပိုင်းအခြားရှိ လူဦးရေပုံနှံမှုကို ဇယား ၃၆ တွင် ဖော်ပြထားပါသည်။

အလုပ်လုပ်ကိုင်နေသော လူဦးရေ ၅၆% သည် အခြေခံ (သို့) အခြေခံအဆင့်အောက် ပညာရေးအဆင့်သာရှိသည်ကို တွေ့ရှိရပါသည်။ အလုပ်လုပ်သူလူဦးရေ စုစုပေါင်း၏ ၇၇% သည် အထက်တန်းအဆင့်အောက်ဖြစ်ပြီး ၁၃% သာလျှင် အထက်တန်းနှင့်အထက် ပညာရေးအဆင့် ရှိသည်ကို တွေ့ရှိရပါသည်။ ဘွဲ့၊ ဒီဂရီနှင့်အထက် ပညာရေးအဆင့်ရှိ အလုပ်လုပ်ကိုင်သူဦးရေ သည် ဝန်ဆောင်မှုကဏ္ဍတွင် အများဆုံးဖြစ်သည်။ ကျား၊ မ အလိုက် နှိုင်းယှဉ်လျှင် အမျိုးသား ဦးရေများပြားပြီး ကျေးလက်၊ မြို့ပြ နှိုင်းယှဉ်ရာတွင် မြို့ပြဒေသတွင် ပညာရေးအဆင့်ရှိသူ ပိုမိုများပြားသည်ကို တွေ့ရသည်။

အဓိကအလုပ်လုပ်ကိုင်နေသူများ၏ ပုံနှံမှုရာခိုင်နှုန်းနှင့် အဆင့်အတန်းသည် ပုံမှန်အလုပ် လုပ်ကိုင်နေသူများနှင့် အလားသဏ္ဍာန်တူသည်ကို တွေ့ရှိရပါသည်။

ဇယား (၃၆)။ ပညာရေးအဆင့်အလိုက် အသက် ၁၅ နှစ်နှင့်အထက် အလုပ်လက်ရှိလူဦးရေပျံ့နှံ့မှု ရာခိုင်နှုန်း

ပညာရေးအဆင့်	ပြည်ထောင်စု	ဧရိယာ		ကျား၊ မ		လုပ်ငန်း		
		မြို့ပြ	ကျေးလက်	ကျား	မ	လယ်ယာ လုပ်ငန်း	စက်မှု လုပ်ငန်း	ဝန်ဆောင်မှု လုပ်ငန်း
အလုပ်: အဓိကအလုပ်								
စာမတတ်သူ	၉.၄	၄.၄	၁၁.၄	၈.၄	၁၀.၈	၁၂.၉	၅.၉	၅.၇
မူလတန်းအောက်	၁၉.၉	၁၁.၈	၂၃.၁	၁၉.၃	၂၀.၆	၂၄.၅	၁၇.၉	၁၃.၅
မူလတန်း	၃၅.၇	၂၆.၀	၃၉.၅	၃၆.၁	၃၅.၁	၄၀.၆	၃၄.၅	၂၈.၂
အလယ်တန်း	၂၁.၃	၂၉.၇	၁၈.၀	၂၃.၆	၁၈.၄	၁၆.၉	၂၇.၄	၂၅.၃
သက်မွေးဝမ်းကျောင်း သင်တန်း လက်မှတ်ရ	၀.၂	၀.၅	၀.၁	၀.၂	၀.၁	၀.၀	၀.၂	၀.၄
အထက်တန်းအဆင့်	၆.၂	၁၀.၇	၄.၄	၆.၈	၅.၃	၃.၈	၇.၆	၉.၃
ဘွဲ့ကြိုဒီပလိုမာ	၀.၅	၁.၂	၀.၃	၀.၆	၀.၅	၀.၁	၀.၆	၁.၂
ဘွဲ့ရနှင့်အထက်	၆.၈	၁၅.၈	၃.၂	၄.၉	၉.၂	၁.၁	၅.၈	၁၆.၅
စုစုပေါင်း	၁၀၀.၀	၁၀၀.၀	၁၀၀.၀	၁၀၀.၀	၁၀၀.၀	၁၀၀.၀	၁၀၀.၀	၁၀၀.၀
အလုပ်: ပုံမှန်အလုပ်								
စာမတတ်သူ	၁၀.၀	၄.၄	၁၂.၂	၈.၉	၁၁.၅	၁၄.၁	၅.၄	၅.၆
မူလတန်းအောက်	၁၉.၉	၁၁.၈	၂၃.၀	၁၉.၃	၂၀.၆	၂၄.၅	၁၇.၄	၁၃.၃
မူလတန်း	၃၅.၄	၂၅.၉	၃၉.၁	၃၅.၉	၃၄.၈	၃၉.၉	၃၄.၅	၂၈.၃
အလယ်တန်း	၂၁.၁	၂၉.၇	၁၇.၈	၂၃.၄	၁၈.၂	၁၆.၅	၂၈.၀	၂၅.၄
သက်မွေးဝမ်းကျောင်း သင်တန်း လက်မှတ်ရ	၀.၂	၀.၅	၀.၁	၀.၂	၀.၁	၀.၀	၀.၃	၀.၄
အထက်တန်းအဆင့်	၆.၁	၁၀.၇	၄.၃	၆.၈	၅.၃	၃.၇	၇.၈	၉.၃
ဘွဲ့ကြိုဒီပလိုမာ	၀.၅	၁.၂	၀.၃	၀.၆	၀.၅	၀.၁	၀.၇	၁.၂
ဘွဲ့ရနှင့်အထက်	၆.၇	၁၅.၈	၃.၁	၄.၉	၉.၁	၁.၁	၅.၉	၁၆.၆
စုစုပေါင်း	၁၀၀.၀	၁၀၀.၀	၁၀၀.၀	၁၀၀.၀	၁၀၀.၀	၁၀၀.၀	၁၀၀.၀	၁၀၀.၀

၉.၇ ပိုင်ဆိုင်မှုကဏ္ဍအလိုက် အလုပ်အကိုင်

စီးပွားရေးလုပ်ငန်းများ (သို့မဟုတ်) အလုပ်ဌာနများ၏ ပိုင်ဆိုင်မှုကဏ္ဍအလိုက် အလုပ်လုပ်ကိုင်သူများ၏ ပျံ့နှံ့မှုကို ဇယား ၃၇ တွင် ဖော်ပြထားပါသည်။ နိုင်ငံခြားသားပိုင်ဆိုင်သည့် လုပ်ငန်းများအပါအဝင် ပုဂ္ဂလိက စီးပွားရေးလုပ်ငန်းများတွင် လုပ်ကိုင်နေသော လူဦးရေမှာ ၉၀.၆% ၊ အစိုးရ (သို့မဟုတ်) ဖက်စပ်လုပ်ငန်းများတွင် ၇.၃% ရှိသည်ကို တွေ့ရှိရပါသည်။ ပုဂ္ဂလိကအိမ်ထောင်စု များတွင် အိမ်အကူ/အိမ်ဖော်အဖြစ် လုပ်ကိုင်နေသူ ၀.၃% သာလုပ်ကိုင်နေသည်ကို တွေ့ရှိရပါသည်။

ဇယား (၃၇)။ ပိုင်ဆိုင်မှုအမျိုးအစားအလိုက် အသက် ၁၅ နှစ်နှင့်အထက် အလုပ်လုပ်ကိုင်နေသူများ၏ လူဦးရေ ပျံ့နှံ့မှုရာခိုင်နှုန်း

နယ်ပယ်	အစိုးရ/ပုဂ္ဂလိက	သမဝါယမပိုင်	နိုင်ငံသားပိုင်နှင့် နိုင်ငံခြားသားပိုင် ကုမ္ပဏီတို့ ဖက်စပ်လုပ်ငန်း	အများပိုင်နှင့် နိုင်ငံခြားသားပိုင် ကုမ္ပဏီတို့ ဖက်စပ်လုပ်ငန်း	အများပိုင်နှင့် နိုင်ငံသားပိုင် ကုမ္ပဏီ(များ) တို့ ဖက်စပ်လုပ်ငန်း	နိုင်ငံသား(များ)ပိုင်သည့် အိမ်ထောင်စု လုပ်ငန်းအပါအဝင် ပုဂ္ဂလိကပိုင်လုပ်ငန်း	နိုင်ငံခြားသား(များ)ပိုင် အိမ်ထောင်စုလုပ်ငန်း အပါအဝင် ပုဂ္ဂလိကလုပ်ငန်း	ပုဂ္ဂလိကအိမ်ထောင်စု (အိမ်အကူ/အိမ်ဖော် အဖြစ် လုပ်ကိုင်ခြင်းများ)	အခြား	စုစုပေါင်း
ပြည်ထောင်စု	၅.၁	၀.၁	၀.၉	၀.၃	၀.၉	၉၀.၆	၀.၇	၀.၃	၁.၁	၁၀၀.၀
ကျား	၄.၄	၀.၁	၀.၆	၀.၂	၁.၀	၉၁.၈	၀.၆	၀.၁	၁.၁	၁၀၀.၀
မ	၆.၁	၀.၁	၁.၂	၀.၄	၀.၈	၈၉.၀	၀.၈	၀.၅	၁.၂	၁၀၀.၀
မြို့ပြ	၉.၇	၀.၂	၁.၉	၀.၆	၂.၃	၈၂.၈	၀.၉	၀.၆	၁.၀	၁၀၀.၀
ကျေးလက်	၃.၃	၀.၁	၀.၄	၀.၂	၀.၄	၉၃.၇	၀.၆	၀.၁	၁.၂	၁၀၀.၀
လယ်ယာ	၀.၇	၀.၀	၀.၂	၀.၁	၀.၁	၉၇.၂	၀.၆	၀.၀	၁.၂	၁၀၀.၀
စက်မှု	၅.၀	၀.၂	၃.၆	၀.၈	၂.၉	၈၆.၀	၀.၈	၀.၀	၀.၈	၁၀၀.၀
ဝန်ဆောင်မှု	၁၂.၄	၀.၂	၀.၆	၀.၃	၁.၂	၈၂.၃	၀.၈	၀.၉	၁.၂	၁၀၀.၀

မြို့ပြဒေသများရှိ အလုပ်လုပ်ကိုင်နေသူအားလုံးထဲမှ အစိုးရ သို့မဟုတ် ဖက်စပ်ပိုင် လုပ်ငန်းတွင် လုပ်ကိုင်နေသူများသည် ကျေးလက်ဒေသများထက် သိသိသာသာပိုမိုသည်ကို တွေ့ရှိရမည်ဖြစ်ပါသည်။ အကျိုးဆက်အဖြစ် နိုင်ငံသားများပိုင်ဆိုင်သော အိမ်ထောင်စုစီးပွားရေး လုပ်ငန်းများအပါအဝင် ပုဂ္ဂလိကပိုင်လုပ်ငန်းများတွင် ကျေးလက်ဒေသ၌ ၉၃.၇% ဖြင့် မြင့်မားစွာ ပါဝင်နေကြောင်း တွေ့ရှိရပါသည်။ ကျား၊ မ ခွဲခြားကြည့်မည် ဆိုပါက အစိုးရ (သို့မဟုတ်)

ဖက်စပ်ပိုင်လုပ်ငန်းများတွင် ပါဝင်မှုရာခိုင်နှုန်းမှာ အမျိုးသမီးများသည် အနည်းငယ်မြင့်မားသည်ကို တွေ့ရှိရပါသည်။

လုပ်ငန်းကဏ္ဍအလိုက် ကြည့်မည်ဆိုပါက အစိုးရ သို့မဟုတ် ဖက်စပ်ပိုင်လုပ်ငန်းများတွင် လုပ်ကိုင်နေသူများသည် လယ်ယာလုပ်ငန်းတွင် ၁.၁% ဖြင့်အနည်းဆုံးဖြစ်ပြီး ဝန်ဆောင်မှုလုပ်ငန်းတွင် ၁၄.၇% ဖြင့် အများဆုံးဖြစ်ကြောင်း တွေ့ရှိရပါသည်။

၉.၈ အလုပ်ဌာနအရွယ်အစား

အလုပ်လုပ်ကိုင်သူများ၏ ပျံ့နှံ့မှုကို လုပ်ငန်း/အလုပ်ဌာနအလိုက် ခွဲခြားလေ့လာခြင်းအားဖြင့် နိုင်ငံအတွင်း အလုပ်ဌာနများအား မည်ကဲ့သို့ ဖွဲ့စည်းထားသည်ကို လေ့လာနိုင်မည်ဖြစ်ပါသည်။ ဇယား ၃၈ တွင် ဖော်ပြထားချက်များအရ တစ်ဦးတစ်ယောက်တည်း လုပ်ကိုင်သော လုပ်ငန်းမှာ ၁၈% ဖြစ်သည်ကို တွေ့ရှိရပါသည်။ အလုပ်သမား ၅ ဦးအောက်ရှိသော လုပ်ငန်း/အလုပ်ဌာနများသည် ၆၁% ခန့်ရှိကြောင်း တွေ့ရှိရပါသည်။ အလုပ်သမား ၅၀ ဦးနှင့်အထက်ရှိသော လုပ်ငန်း/အလုပ်ဌာနများသည် ၃.၃% သာရှိကြောင်း တွေ့ရပါသည်။

ဇယား (၃၈)။ အသက် ၁၅ နှစ်နှင့်အထက် အလုပ်လုပ်ကိုင်သူများ လုပ်ကိုင်နေသည့် အလုပ်ဌာနအရွယ်အစားအလိုက် လူဦးရေပျံ့နှံ့မှု (ရာခိုင်နှုန်း)

နယ်ပယ်	အလုပ်ဌာနအရွယ်အစား							
	တစ်ဦးတည်း	၂-၄ ဦး	၅-၉ ဦး	၁၀-၁၉ ဦး	၂၀-၄၉ ဦး	၅၀-၉၉ ဦး	၁၀၀ ဦးနှင့်အထက်	စုစုပေါင်း
ပြည်ထောင်စု	၁၈.၁	၄၂.၇	၂၂.၈	၉.၂	၃.၇	၁.၂	၂.၃	၁၀၀.၀
ကျား၊မ								
ကျား	၁၆.၅	၄၄.၅	၂၃.၃	၉.၁	၃.၈	၁.၁	၁.၆	၁၀၀.၀
မ	၂၀.၂	၄၀.၄	၂၂.၀	၉.၃	၃.၆	၁.၃	၃.၁	၁၀၀.၀
မြို့ပြ၊ ကျေးလက်								
မြို့ပြ	၂၃.၈	၃၄.၄	၁၇.၂	၁၀.၇	၆.၉	၂.၃	၄.၇	၁၀၀.၀
ကျေးလက်	၁၅.၉	၄၆.၀	၂၄.၉	၈.၇	၂.၅	၀.၇	၁.၃	၁၀၀.၀
လုပ်ငန်းကဏ္ဍ								
လယ်ယာ	၉.၀	၅၁.၆	၂၈.၄	၈.၇	၁.၈	၀.၄	၀.၂	၁၀၀.၀
စက်မှု	၁၄.၈	၂၉.၉	၂၄.၃	၁၁.၅	၇.၄	၂.၆	၉.၅	၁၀၀.၀
ဝန်ဆောင်မှု	၃၄.၉	၃၅.၀	၁၂.၇	၈.၉	၄.၉	၁.၇	၁.၈	၁၀၀.၀

၉.၉ လုပ်သက်

အလုပ်လုပ်ကိုင်နေသူများအား ၎င်းတို့၏ လက်ရှိအလုပ် လုပ်ကိုင်ခဲ့သည့် အချိန်ကာလ (လုပ်သက်) အလိုက် ပျံ့နှံ့မှုကို ဇယား ၃၉ တွင်ဖော်ပြထားပါသည်။ သို့သော်လည်း ၎င်းတို့၏ ပထမဆုံး အလုပ်လုပ်စဉ်ကတည်းက ကုန်ဆုံးခဲ့သော အချိန်ကာလ စုစုပေါင်းကို ရေတွက် နိုင်ခြင်းမရှိပါ။ အလုပ်လုပ်ကိုင်နေသူ၏ ၄၅.၂% သည် လုပ်ငန်းတစ်ခုတည်းအား ၁၀ နှစ်နှင့် အထက်လုပ်ဆောင်နေသည်ကို တွေ့ရှိရပါသည်။ ပျမ်းမျှတစ်နှစ်အတွင်းရှိနေခြင်းကို ကောက်ချက် ချမည်ဆိုပါက ၎င်းတို့အနေဖြင့် အလုပ်ပြောင်းရွှေ့လုပ်ကိုင်ရန် အခွင့်အရေးနည်းပါးကြောင်း တွေ့ရှိရမည်ဖြစ်ပါသည်။

ဇယား (၃၉)။ အဓိကအလုပ်တွင် လုပ်ကိုင်နေသည့် လုပ်သက်ကာလအလိုက် အသက် ၁၅ နှစ်နှင့် အထက် အလုပ်လက်ရှိ လူဦးရေပျံ့နှံ့မှု (ရာခိုင်နှုန်း)

နယ်ပယ်	၃ လ အောက်	၃ လ မှ ၆ လ	၆ လ မှ ၁၂ လ	၁ နှစ်မှ ၂ နှစ်	၂ နှစ်မှ ၅ နှစ်	၅ နှစ်မှ ၁၀ နှစ်	၁၀ နှစ်နှင့် အထက်	စုစုပေါင်း
ပြည်ထောင်စု	၂.၁	၁.၈	၃.၁	၉.၀	၁၉.၁	၁၉.၇	၄၅.၂	၁၀၀.၀
ကျား၊မ								
ကျား	၂.၀	၁.၇	၂.၈	၈.၇	၁၈.၇	၁၉.၆	၄၆.၅	၁၀၀.၀
မ	၂.၂	၁.၉	၃.၄	၉.၅	၁၉.၅	၁၉.၉	၄၃.၅	၁၀၀.၀
မြို့ပြ၊ ကျေးလက်								
မြို့ပြ	၂.၀	၂.၀	၄.၈	၁၃.၂	၂၃.၆	၁၉.၆	၃၄.၇	၁၀၀.၀
ကျေးလက်	၂.၁	၁.၇	၂.၄	၇.၄	၁၇.၃	၁၉.၈	၄၉.၄	၁၀၀.၀
လုပ်ငန်းကဏ္ဍ								
လယ်ယာ	၁.၅	၀.၈	၁.၅	၅.၄	၁၄.၈	၁၉.၂	၅၆.၇	၁၀၀.၀
စက်မှု	၄.၀	၄.၀	၅.၆	၁၂.၆	၂၃.၈	၂၀.၀	၃၀.၀	၁၀၀.၀
ဝန်ဆောင်မှု	၂.၁	၂.၁	၄.၃	၁၃.၀	၂၃.၅	၂၀.၅	၃၄.၄	၁၀၀.၀

၉.၁၀ အလုပ်နေရာ

စစ်တမ်းကောက်ယူရာတွင် အလုပ်လုပ်သူအားလုံး၏ လုပ်ငန်းနေရာနှင့်ပတ်သက်၍ မေးမြန်းခဲ့ပါသည်။ အလုပ်လုပ်သူများ၏ အလုပ်နေရာအရ ပျံ့နှံ့မှုရာခိုင်နှုန်းကို ဇယား ၄၀ တွင် ဖော်ပြထားပါသည်။ စိုက်ပျိုးရေးလုပ်ငန်းများ၊ ဆောက်လုပ်ရေးလုပ်ငန်းများ၊ မြစ်ချောင်း ပင်လယ်များ၊ လယ်ယာမြေများတွင် အလုပ်လုပ်ကိုင်နေသူများသည် အလုပ်လုပ်ကိုင်သူအားလုံး ၏ တစ်ဝက်နီးပါးရှိသည်ကို တွေ့ရှိရပါသည်။ ၁၁.၆% သည် အလုပ်ရှင်၏ အိမ်နေရာတွင် လုပ်ကိုင်နေကြပြီး ၁၂.၈% သည် နေရာနှင့်အဆောက်အဦ အတည်တကျဖြင့် လုပ်ကိုင်

နေသူများဖြစ်ကြောင်း တွေ့ရှိရသည်။ ပုဂ္ဂလိကကဏ္ဍတွင် လယ်ယာကဏ္ဍ၌ လုပ်ကိုင်နေသူများ သည် အလုပ်ရှင်၏ အိမ်၊ အလုပ်နေရာတွင် လုပ်ကိုင်နေသူများ နည်းပါးပြီး ၎င်းတို့သည် အဓိက အားဖြင့် လယ်ယာနှင့်မွေးမြူရေးခြံများတွင်သာ လုပ်ကိုင်နေသူများဖြစ်ကြောင်း တွေ့ရှိရပါသည်။
 ဇယား (၄၀)။ အလုပ်နေရာအလိုက် အသက် ၁၅ နှစ်နှင့်အထက် အလုပ်လုပ်သူ လူဦးရေ ပျံ့နှံ့မှု (ရာခိုင်နှုန်း)

နယ်ပယ်	သူ / သူမ၏အိမ်ထဲမှာ	အိမ်ရှေ့ / အိမ်ဘေးနေရာ	အလုပ်ရှင်ရဲ့အိမ်/အလုပ် နေရာ	နေရာအထည်တကျနှင့် အဆောက်အအုံအတည်တကျဖြင့်	နေရာအတည်တကျနှင့် ယာယီအဆောက်အအုံဖြင့်	နေရာအတည်တကျရှိသော်လည်း အဆောက်အအုံမရှိ	နေရာအတည်တကျမရှိ	မွေးမြူရေးခြံ၊ လယ်ယာစိုက်ခင်း၊ ပင်လယ်၊ မြစ်၊ ဆောက်လုပ်ရေးလုပ်ငန်းခွင်	အခြား	စုစုပေါင်း
ပြည်ထောင်စု	၆.၅	၉.၂	၁၁.၆	၁၂.၈	၁.၉	၃.၂	၅.၈	၄၈.၅	၀.၆	၁၀၀.၀
ကျား၊ မ										
ကျား	၃.၇	၈.၆	၁၃.၅	၁၁.၃	၁.၅	၃.၈	၆.၄	၅၀.၅	၀.၇	၁၀၀.၀
မ	၁၀.၂	၁၀.၀	၉.၁	၁၄.၉	၂.၄	၂.၃	၅.၁	၄၅.၇	၀.၃	၁၀၀.၀
မြို့ပြ၊ ကျေးလက်										
မြို့ပြ	၁၀.၇	၁၂.၉	၁၇.၉	၃၁.၀	၃.၇	၄.၈	၈.၁	၁၀.၂	၀.၇	၁၀၀.၀
ကျေးလက်	၄.၈	၇.၈	၉.၁	၅.၇	၁.၂	၂.၅	၄.၉	၆၃.၅	၀.၅	၁၀၀.၀
လုပ်ငန်းကဏ္ဍ										
လယ်ယာ	၀.၆	၄.၇	၃.၄	၀.၉	၀.၂	၁.၂	၁.၂	၈၇.၃	၀.၄	၁၀၀.၀
စက်မှု	၁၅.၅	၈.၆	၃၀.၀	၂၁.၉	၂.၅	၄.၂	၅.၀	၁၁.၆	၀.၆	၁၀၀.၀
ဝန်ဆောင်မှု	၁၁.၄	၁၆.၉	၁၅.၂	၂၇.၅	၄.၂	၅.၇	၁၃.၈	၄.၄	၀.၉	၁၀၀.၀

၉.၁၁ အလုပ်ချိန်နာရီ

စစ်တမ်းကောက်ယူရာတွင် အလုပ်ချိန်နာရီနှင့်ပတ်သက်၍ တစ်ပတ်အတွင်း ပုံမှန်အလုပ်လုပ်ရက်နှင့် ပုံမှန်အလုပ်ချိန်များကို ကောက်ယူခဲ့သကဲ့သို့ လွန်ခဲ့သောတစ်ပတ်အတွင်း အမှန်တကယ် အလုပ်လုပ်ရက်နှင့် အလုပ်ချိန်တို့ကို အဓိကအလုပ်နှင့် အခြားအလုပ်များအတွက် မေးမြန်းခဲ့ပါသည်။

ဇယား ၄၁ တွင် တစ်ပတ်အတွင်း ပျမ်းမျှအလုပ်ချိန်နာရီကို အလုပ်အကိုင်အခြေအနေအလိုက်ဖော်ပြထားပါသည်။ ဇယားတွင် ဖော်ပြထားချက်အရ အလုပ်လုပ်သူတစ်ဦးသည် တစ်ပတ်လျှင် ပျမ်းမျှ ၅၁.၆ နာရီလုပ်ကိုင်လျက်ရှိပါသည်။ အမျိုးသားအလုပ်လုပ်သူများအနေဖြင့်

တစ်ပတ်ပျမ်းမျှ အလုပ်ချိန်ထက် အနည်းငယ်ပိုသော ၅၂.၉ နာရီခန့် လုပ်ကိုင်နေသည်ကို တွေ့ရှိရပြီး အမျိုးသမီးများအနေဖြင့် ပျမ်းမျှ ၅၀ နာရီ လုပ်ကိုင်ကြောင်း တွေ့ရှိရပါသည်။ မြို့ပြနှင့် ကျေးလက်ဒေသများတွင်မူ ပျမ်းမျှအလုပ်ချိန်နာရီသည် အနည်းနှင့်အများတူညီသည်ကို တွေ့ရှိရပါသည်။

ဇယား (၄၁)။ အလုပ်အကိုင်အခြေအနေအလိုက် အဓိကအလုပ်နှင့် အခြားအလုပ်များကို လုပ်ကိုင်သည့် အသက် ၁၅ နှစ်နှင့်အထက် လူတစ်ဦး တစ်ပတ်ပျမ်းမျှ အလုပ်လုပ်ချိန်

နယ်ပယ်	အလုပ်သမား	အလုပ်ရှင်	ကိုယ်ပိုင်လုပ်ငန်း	အခကြေးငွေမရသော မိသားစုဝင်လုပ်သား	သမဝါ ယမလုပ်သား	စုစုပေါင်း
ပြည်ထောင်စု	၅၁.၇၀	၅၃.၂၇	၅၁.၅၈	၅၀.၃၉	၄၆.၈၆	၅၁.၅၅
ကျား၊ မ						
ကျား	၅၂.၉၀	၅၄.၁၁	၅၂.၇၂	၅၁.၁၅	၄၅.၃၈	၅၂.၇၄
မ	၅၀.၀၂	၅၀.၀၁	၄၉.၉၄	၄၉.၉၄	၅၂.၀၀	၄၉.၉၇
မြို့ပြ၊ ကျေးလက်						
မြို့ပြ	၅၁.၁၄	၅၃.၉၄	၅၂.၂၈	၄၉.၈၉	၉.၀၀	၅၁.၆၇
ကျေးလက်	၅၁.၉၉	၅၂.၉၆	၅၁.၃၃	၅၀.၄၈	၅၁.၃၀	၅၁.၅၀

ဇယား ၄၂ တွင် တစ်ပတ်အတွင်း ပုံမှန်အလုပ်ချိန်နာရီနှင့် နောက်ဆုံးအလုပ်လုပ်ခဲ့သောရက်၏ အမှန်တကယ်အလုပ်လုပ်သော အလုပ်ချိန်နာရီကို အခြေခံ၍ ခန့်မှန်းတွက်ချက်ထားသော အလုပ်ချိန်နာရီများကို ဖော်ပြထားပါသည်။ ဒုတိယအလုပ်၏ တစ်ပတ်အတွင်း အလုပ်လုပ်ချိန်နာရီသည် အဓိကအလုပ်၏သုံးပုံတစ်ပုံဖြစ်သော ၁၉ နာရီခန့်ရှိကြောင်း တွေ့ရှိရပါသည်။ တစ်နိုင်ငံလုံးအနေဖြင့် တစ်ပတ်ပျမ်းမျှ အလုပ်ချိန်နာရီသည် အခြားအလုပ်များ ဆိုလိုသည်မှာ ဒုတိယအလုပ် (သို့) အခြားအလုပ်၏ အလုပ်ချိန်များနှင့် အကျိုးသက်ရောက်မှုမရှိကြောင်းတွေ့ရှိရပါသည်။ ဤအချက်သည် ကျား၊ မ တွင်သာမက မြို့ပြ၊ ကျေးလက်များတွင်လည်းတွေ့ရှိရမည်ဖြစ်ပါသည်။ ခန့်မှန်းအလုပ်ချိန်ကို ခန့်မှန်းရာတွင် ပုံမှန်အလုပ်ချိန်နှင့်အမှန်တကယ် အလုပ်ချိန်အပေါ်အခြေခံ၍ ခန့်မှန်းခြင်းသည် အနည်းနှင့်အများ တူညီသည်ကို တွေ့ရှိရပါသည်။ လုပ်ငန်းကဏ္ဍများတွင်လည်း ဤအချက်သည် မှန်ကန်ကြောင်း တွေ့ရှိရပါသည်။

ပုံမှန်အလုပ်၏ တစ်ပတ်အတွင်း အလုပ်ချိန်နာရီသည် အဓိကအလုပ်၏ အလုပ်ချိန်နာရီနှင့် တူညီနေကြောင်း တွေ့ရှိရပါသည်။ ထိုသို့ဖြစ်ခြင်းမှာ အဓိကအလုပ်နှင့် ပုံမှန်အလုပ်သည် ယေဘုယျအားဖြင့် တူညီနေသည့်အတွက်ဖြစ်ကြောင်း တွေ့ရှိရပါသည်။

ဇယား (၄၂)။ အသက် ၁၅ နှစ်နှင့်အထက် အလုပ်လုပ်သူများ၏ အဓိကအလုပ်နှင့် အခြားအလုပ်များ၏ ပျမ်းမျှအလုပ်ချိန်နာရီ

နယ်ပယ်	တစ်ပတ်ပုံမှန် အလုပ်လုပ်ချိန် (၀.၀၀နာရီ)			တစ်ရက်တွင် အမှန်တကယ် အလုပ်လုပ်သည့် အလုပ်ချိန် ပေါ်အခြေခံပြီး ခန့်မှန်း တွက်ချက်ထားသည့် တစ်ပတ်အလုပ်လုပ်ချိန် (၀.၀၀နာရီ)			လွန်ခဲ့သောနှစ်က ပုံမှန်အလုပ်၏ တစ်ပတ် ပုံမှန် အလုပ်လုပ်ချိန် (၀.၀၀နာရီ)
	အဓိက အလုပ်	အခြား အလုပ်	စုစုပေါင်း	အဓိက အလုပ်	အခြား အလုပ်	စုစုပေါင်း	
ပြည်ထောင်စု	၅၀.၈၄	၁၈.၈၃	၅၁.၅၅	၅၀.၈၁	၁၉.၁၁	၅၁.၃၈	၅၀.၇၆
ကျား၊ မ							
ကျား	၅၁.၉၃	၁၉.၄၈	၅၂.၇၄	၅၁.၉၂	၁၉.၆၉	၅၂.၅၇	၅၁.၉၂
မ	၄၉.၄၁	၁၇.၇၂	၄၉.၉၇	၄၉.၃၄	၁၈.၁၄	၄၉.၈၀	၄၉.၂၃
မြို့ပြ၊ ကျေးလက်							
မြို့ပြ	၅၁.၅၀	၁၆.၂၁	၅၁.၆၇	၅၁.၄၂	၁၆.၄၂	၅၁.၅၅	၅၁.၃၁
ကျေးလက်	၅၀.၅၈	၁၉.၀၆	၅၁.၅၀	၅၀.၅၇	၁၉.၃၄	၅၁.၃၁	၅၀.၅၄
လုပ်ငန်းကဏ္ဍ							
လယ်ယာ	၅၀.၃၉	၁၉.၅၁	၅၁.၄၅	၅၀.၃၈	၁၉.၇၈	၅၁.၂၃	၅၀.၅၃
စက်မှု	၅၁.၃၁	၁၆.၉၆	၅၁.၆၇	၅၁.၂၃	၁၈.၂၄	၅၁.၅၁	၅၁.၅၃
ဝန်ဆောင်မှု	၅၁.၃၂	၁၆.၆၆	၅၁.၆၄	၅၁.၂၈	၁၆.၄၆	၅၁.၅၅	၅၁.၀၇

ဇယား (၄၃)။ အသက် ၁၅ နှစ်နှင့်အထက် အလုပ်လုပ်သူများ၏ တစ်ပတ်အတွင်း ပုံမှန်အလုပ်ချိန် နာရီ အုပ်စုအလိုက်ပျံ့နှံ့မှု ရာခိုင်နှုန်း

နယ်ပယ်	တစ်ပတ်အလုပ်လုပ်ချိန်							
	၁နာရီမှ ၉ နာရီ	၁၀ နာရီမှ ၁၉ နာရီ	၂၀ နာရီမှ ၂၉ နာရီ	၃၀ နာရီမှ ၃၉ နာရီ	၄၀ နာရီမှ ၄၉ နာရီ	၅၀ နာရီမှ ၅၉ နာရီ	၆၀+ နာရီ	စုစု ပေါင်း
ပြည်ထောင်စု	၁.၀	၂.၀	၅.၉	၁၀.၃	၂၆.၀	၂၈.၉	၂၆.၀	၁၀၀.၀
ကျား၊ မ								
ကျား	၀.၉	၁.၆	၄.၇	၉.၀	၂၅.၅	၃၀.၇	၂၇.၅	၁၀၀.၀
မ	၁.၀	၂.၅	၇.၄	၁၂.၁	၂၆.၅	၂၆.၅	၂၄.၀	၁၀၀.၀
မြို့ပြ၊ ကျေးလက်								
မြို့ပြ	၁.၁	၁.၉	၅.၃	၁၀.၀	၃၀.၆	၂၂.၂	၂၉.၀	၁၀၀.၀
ကျေးလက်	၀.၉	၂.၀	၆.၁	၁၀.၅	၂၄.၁	၃၁.၆	၂၄.၈	၁၀၀.၀
လုပ်ငန်းကဏ္ဍ								
လယ်ယာ	၀.၉	၂.၀	၆.၀	၁၀.၅	၂၃.၁	၃၄.၅	၂၃.၀	၁၀၀.၀
စက်မှု	၀.၈	၁.၃	၃.၉	၆.၉	၃၄.၂	၂၇.၄	၂၅.၅	၁၀၀.၀
ဝန်ဆောင်မှု	၁.၂	၂.၅	၆.၇	၁၁.၈	၂၆.၄	၂၀.၅	၃၁.၀	၁၀၀.၀

အလုပ်လုပ်သူများအား အလုပ်ချိန်နာရီအရ ပျံ့နှံ့မှုကို ဇယား ၄၃ တွင်ဖော်ပြထားပါသည်။ အဆိုပါဇယားအရ အလုပ်လုပ်နေသူများ၏ ၁% သာ ၎င်းတို့၏အဓိကအလုပ်တွင် ၉ နာရီ (သို့) ယင်းထက်လျော့နည်း လုပ်ကိုင်နေကြောင်း တွေ့ရှိရပါသည်။ ၁၉% ခန့်သည် အဓိကအလုပ် အတွက် တစ်ပတ်ပျမ်းမျှအလုပ်ချိန် ၄၀ နာရီထက် လျော့နည်းလုပ်ကိုင်နေကြပြီး ၅၀% ကျော် သော အလုပ်လုပ်သူများသည် အဓိကအလုပ်အတွက် တစ်ပတ်ပျမ်းမျှအလုပ်ချိန် အနည်းဆုံး ၅၀ နာရီထက် ကျော်လွန်လုပ်ကိုင်နေကြောင်း တွေ့ရှိရပါသည်။

အလုပ်အကိုင်အလိုက်တစ်ပတ်ပျမ်းမျှအလုပ်ချိန်နာရီ - အဓိကအလုပ်အတွက် တစ်ပတ် ပျမ်းမျှအလုပ်ချိန်အရ အလုပ်လုပ်ကိုင်နိုင်သည့် အသက်အပိုင်းအခြားရှိ လူဦးရေပျံ့နှံ့မှုကို ဇယား ၄၄ တွင်ဖော်ပြထားပါသည်။ အလုပ်အကိုင်အမျိုးအစားအလိုက် ကြည့်မည်ဆိုပါက စစ်မှုထမ်း

အလုပ်အကိုင်များတွင် လုပ်ကိုင်နေသူများ၏ တစ်ပတ်ပျမ်းမျှအလုပ်ချိန်သည် ၅၆.၁၆ နာရီဖြင့် အမြင့်ဆုံးဖြစ်ကြောင်း တွေ့ရှိရပါသည်။ ဒုတိယ တစ်ပတ်ပျမ်းမျှအလုပ်ချိန်နာရီ အများဆုံးသည် ဝန်ဆောင်မှုနှင့် ရောင်းဝယ်ရေးဖြစ်ပြီး နာရီအားဖြင့် ၅၄.၀၆ နာရီ ဖြစ်ပါသည်။ တစ်ပတ်ပျမ်းမျှ အလုပ်ချိန်နာရီ အတိုဆုံးမှာ ၃၉.၄၉ နာရီဖြစ်ပြီး ကျွမ်းကျင်ပညာရှင်များ ဖြစ်ကြပါသည်။

တစ်ပတ်ပျမ်းမျှ အလုပ်ချိန်နာရီ ၄၀ ထက်လျော့နည်းလုပ်ကိုင်နေသည့် အလုပ်သမားသည် ၁၉% ခန့်ဖြင့် အနည်းငယ်သာရှိကြောင်း တွေ့ရှိရပါသည်။ ပျံ့နှံ့မှုပုံစံကို ကြည့်မည်ဆိုပါက အဓိက အလုပ်အကိုင်အမျိုးအစားအားလုံးတွင် တူညီမှုရှိသည်ကို တွေ့ရှိရမည်ဖြစ်ပါသည်။ ကျွမ်းကျင်ပညာရှင်များသာ ၎င်းတို့၏ တစ်ပတ်ပျမ်းမျှ အလုပ်ချိန်မှာလျော့နည်းသည့်အားလျော်စွာ ပျံ့နှံ့မှုမှာလည်း ကိုက်ညီမှုရှိကြောင်း တွေ့ရှိရပါသည်။

ဇယား (၄၄)။ အဓိကအလုပ်အကိုင် အုပ်စုအလိုက် အသက် ၁၅ နှစ်နှင့်အထက် အလုပ်လုပ်သူများ၏ အဓိကအလုပ်တွင် တစ်ပတ်အတွင်း ပုံမှန်အလုပ်ချိန်အရ ပျံ့နှံ့မှု (ရာခိုင်နှုန်း)

အဓိက အလုပ်အကိုင်အုပ်စု	တစ်ပတ်အလုပ်လုပ်ချိန်								တစ်ပတ် ပျမ်းမျှ အလုပ် လုပ်ချိန်
	၁-၉ နာရီ	၁၀-၁၉ နာရီ	၂၀-၂၉ နာရီ	၃၀-၃၉ နာရီ	၄၀-၄၉ နာရီ	၅၀-၅၉ နာရီ	၆၀+ နာရီ	စုစု ပေါင်း	
ပြည်ထောင်စု	၁.၀	၂.၀	၅.၉	၁၀.၃	၂၆.၀	၂၈.၉	၂၆.၀	၁၀၀.၀	၅၀.၈၄
စစ်မှုထမ်းအလုပ် အကိုင်များ	၀.၀	၀.၀	၀.၀	၉.၀	၃၁.၄	၃၆.၇	၂၂.၉	၁၀၀.၀	၅၆.၁၆
မန်နေဂျာများ	၁.၀	၁.၂	၁.၅	၆.၁	၅၄.၁	၁၉.၉	၁၆.၂	၁၀၀.၀	၄၉.၇၈
သက်မွေးဝမ်း ကျောင်းပညာရှင်များ	၁.၆	၂.၂	၇.၉	၂၆.၉	၄၅.၉	၉.၈	၅.၈	၁၀၀.၀	၃၉.၄၉
စက်မှုလက်မှုပညာရှင် နှင့် တွဲဖက်ပညာ ရှင်များ	၁.၆	၂.၆	၅.၈	၁၅.၇	၃၇.၀	၂၀.၂	၁၇.၁	၁၀၀.၀	၄၆.၄၄
စာရေးလုပ်ငန်း အထောက်အကူပြု လုပ်သားများ	၀.၆	၀.၈	၀.၈	၁၃.၆	၆၀.၈	၉.၈	၁၃.၇	၁၀၀.၀	၄၆.၅၂

^၀ စစ်မှုထမ်းအလုပ်အကိုင်များ၏ နမူနာလူဦးရေမှာ ၅၉ ဦးသာ ဖြစ်ပါသည်။
၂၀၁၅ ခုနှစ်၊ မြန်မာနိုင်ငံ လုပ်သားအင်အားစစ်တမ်း အစီရင်ခံစာ

အဓိက အလုပ်အကိုင်အုပ်စု	တစ်ပတ်အလုပ်လုပ်ချိန်								တစ်ပတ် ပျမ်းမျှ အလုပ် လုပ်ချိန်
	၁-၉ နာရီ	၁၀-၁၉ နာရီ	၂၀-၂၉ နာရီ	၃၀-၃၉ နာရီ	၄၀-၄၉ နာရီ	၅၀-၅၉ နာရီ	၆၀+ နာရီ	စုစု ပေါင်း	
ဝန်ဆောင်မှုနှင့် အရောင်းလုပ်သား များ	၁.၂	၂.၄	၇.၅	၁၀.၁	၂၀.၃	၂၀.၅	၃၈.၁	၁၀၀.၀	၅၄.၀၆
လယ်ယာ၊ သစ်တောနှင့် ငါးလုပ်ငန်းကျွမ်းကျင် လုပ်သားများ	၀.၈	၂.၂	၆.၁	၁၁.၁	၂၃.၀	၃၃.၈	၂၃.၀	၁၀၀.၀	၅၀.၁၄
လက်မှုပညာနှင့် ဆက်စပ်လုပ်ငန်း လုပ်သားများ	၀.၈	၁.၃	၃.၈	၇.၄	၃၁.၃	၂၇.၇	၂၇.၆	၁၀၀.၀	၅၁.၈၈
စက်ကိရိယာနှင့် စက်ပစ္စည်း ကိုင်တွယ် အသုံးပြုသူများ၊ စုစည်း တပ်ဆင်သူများ	၁.၃	၁.၅	၄.၆	၈.၀	၂၄.၄	၂၅.၇	၃၄.၅	၁၀၀.၀	၅၃.၂၇
အခြေခံအလုပ် အကိုင်များ	၁.၁	၁.၉	၅.၈	၇.၈	၂၆.၅	၃၂.၃	၂၄.၆	၁၀၀.၀	၅၀.၉၉

အဓိကလုပ်ငန်းကဏ္ဍအလိုက် တစ်ပတ်ပျမ်းမျှအလုပ်ချိန်နာရီ - လုပ်ငန်းကဏ္ဍအလိုက် အလုပ်လုပ်ကိုင်နေသူများ၏ တစ်ပတ်ပျမ်းမျှအလုပ်ချိန်နာရီအရ ပုံနှံမှုကို ဇယား ၄၅ တွင် ဖော်ပြထားပြီး ပျမ်းမျှတစ်ပတ် အလုပ်ချိန်နာရီမှာ ၅၁ နာရီဖြစ်ကြောင်း တွေ့ရှိရပါသည်။ အလုပ်လုပ်ကိုင်နေသူများ၏ ၂၆% ခန့်သည် တစ်ပတ် ပျမ်းမျှအလုပ်ချိန်နာရီ ၆၀နှင့် အထက် လုပ်ကိုင်နေကြောင်း တွေ့ရှိရပါသည်။ "အိမ်ခြံမြေအကျိုးဆောင်လုပ်ငန်း" နှင့် "ပညာရေး" တို့မှ အပ အခြားလုပ်ငန်းကဏ္ဍများ၏ တစ်ပတ်ပျမ်းမျှ အလုပ်ချိန်နာရီမှာ ၃၉ နာရီထက် ပိုမိုလုပ်ကိုင် နေကြောင်း တွေ့ရှိရပါသည်။ အများစုသည် တစ်ပတ် ပျမ်းမျှအလုပ်ချိန်နာရီ ၆၀ ထက်ပိုမို လုပ်ကိုင်နေရသည်ကို တွေ့ရှိရပါသည်။ တစ်နိုင်ငံလုံး အတိုင်းအတာဖြင့် ကြည့်မည်ဆိုပါက ၂၆% ခန့် ဖြစ်ကြောင်း တွေ့ရှိရပါသည်။ "အိမ်အကူနှင့် အခြားအိမ်မှုကိစ္စဆိုင်ရာလုပ်ငန်း" တွင်

လုပ်ကိုင်နေသူ ၄၄% ခန့်သည် တစ်ပတ်ပျမ်းမျှ အလုပ်ချိန်နာရီ ၆၀ နှင့် အထက်လုပ်ကိုင် နေကြောင်း တွေ့ရှိရပါသည်။ ဤလုပ်ငန်းကဏ္ဍသည် အိမ်အကူ၊ အိမ်ဖော်လုပ်သားကဲ့သို့သော လုပ်သားများကို ဆိုလိုပါသည်။

ဇယား (၄၅)။ အဓိကလုပ်ငန်းကဏ္ဍအလိုက် အသက် ၁၅ နှစ်နှင့်အထက် အလုပ်လုပ်သူများ၏ တစ်ပတ်အတွင်း ပုံမှန်အလုပ်ချိန်အရ ပျံ့နှံ့မှုရာခိုင်နှုန်း

လုပ်ငန်းအမျိုးအစား	တစ်ပတ်အတွင်းလုပ်ကိုင်ခဲ့သည့် အလုပ်ချိန်နာရီ					တစ်ပတ်ပျမ်းမျှ အလုပ်ချိန်နာရီ
	၁-၁၉ နာရီ	၂၀-၃၉ နာရီ	၄၀-၅၉ နာရီ	၆၀+ နာရီ	စုစုပေါင်း	
ပြည်ထောင်စု	၃.၀	၁၆.၂	၅၄.၇	၂၆.၁	၁၀၀.၀	၅၀.၈၇
လယ်ယာ၊ သစ်တောနှင့် ငါးလုပ်ငန်း	၂.၉	၁၆.၅	၅၇.၆	၂၃.၀	၁၀၀.၀	၅၀.၃၉
သတ္တုတူးဖော်ရေးနှင့် ကျောက်ထွက်လုပ်ငန်း	၂.၂	၁၄.၃	၆၄.၅	၁၈.၉	၁၀၀.၀	၄၉.၂၁
ကုန်ထုတ်လုပ်မှုလုပ်ငန်း	၂.၆	၁၂.၀	၅၈.၁	၂၇.၄	၁၀၀.၀	၅၁.၃၂
လျှပ်စစ်၊ ဓာတ်ငွေ့၊ ရေနွေးငွေ့နှင့် လေအေး ဖြန့်ဖြူးမှုလုပ်ငန်း*	၀.၀	၁၅.၇	၆၈.၁	၁၆.၂	၁၀၀.၀	၄၅.၄၅
ရေပေးဝေရေး၊ မိလ္လာနှင့် အမှိုက် သိမ်းဆည်းရေး၊ ပြုပြင်လုပ်ဆောင်မှုများ*	၀.၆	၂၂.၄	၇၁.၈	၅.၂	၁၀၀.၀	၄၆.၁၈
ဆောက်လုပ်ရေး	၁.၀	၅.၅	၆၇.၇	၂၅.၈	၁၀၀.၀	၅၂.၉၇
လက်ကားနှင့် လက်လီရောင်းဝယ်ရေး၊ မော်တော်ကား၊ မော်တော်ဆိုင်ကယ် ပြုပြင်ရေး	၃.၃	၁၇.၀	၄၂.၅	၃၇.၂	၁၀၀.၀	၅၃.၈၁
သယ်ယူပို့ဆောင်ရေးနှင့်ကုန်ပစ္စည်း သိုလှောင်ရေးလုပ်ငန်း	၃.၀	၁၂.၄	၄၁.၈	၄၂.၈	၁၀၀.၀	၅၅.၄၃
တည်းခိုရေးနှင့်အစားအသောက် ဝန်ဆောင်မှု လုပ်ငန်းများ	၂.၂	၂၂.၉	၃၉.၃	၃၅.၆	၁၀၀.၀	၅၂.၆၈
သတင်းအချက်အလက်နှင့် ဆက်သွယ်ရေး	၂.၂	၁၄.၇	၆၀.၀	၂၃.၀	၁၀၀.၀	၅၀.၁
ငွေရေးကြေးရေးနှင့် အာမခံလုပ်ငန်းများ	၄.၆	၁၂.၃	၇၃.၅	၉.၆	၁၀၀.၀	၄၄.၃၁

လုပ်ငန်းအမျိုးအစား	တစ်ပတ်အတွင်းလုပ်ကိုင်ခဲ့သည့် အလုပ်ချိန်နာရီ					တစ်ပတ်ပျမ်းမျှ အလုပ်ချိန်နာရီ
	၁-၃၉ နာရီ	၂၀-၃၉ နာရီ	၄၀-၅၉ နာရီ	၆၀+ နာရီ	စုစု ပေါင်း	
အိမ်ခြံမြေဆိုင်ရာလုပ်ငန်းများ*	၁၉.၈	၃၂.၈	၃၁.၀	၁၆.၅	၁၀၀.၀	၃၈.၄၁
အသက်မွေးဝမ်းကျောင်းပညာ၊ သိပ္ပံနှင့်စက်မှုလက်မှုပညာဆိုင်ရာ လုပ်ငန်းများ	၁.၆	၁၆.၀	၇၁.၆	၁၀.၈	၁၀၀.၀	၄၄.၇၉
စီမံအုပ်ချုပ်ရေးနှင့် အထောက်အကူ ပြုမှုဆိုင်ရာ လုပ်ငန်းများ	၄.၁	၁၅.၆	၅၅.၃	၂၅.၂	၁၀၀.၀	၅၀.၁
ပြည်သူ့အုပ်ချုပ်ရေးနှင့်ကာကွယ်ရေး၊ မဝင်မနေရ လူမှုဖူလုံရေး ပညာရေး	၁.၇	၁၉.၆	၆၁.၃	၁၇.၅	၁၀၀.၀	၄၇.၇၁
ကျန်းမာရေးနှင့် လူမှုရေးလုပ်ငန်း များ	၃.၁	၄၀.၅	၅၂.၈	၃.၆	၁၀၀.၀	၃၇.၇
ပန်းချီအနုပညာ၊ ဖျော်ဖြေရေးနှင့် အပန်းဖြေရေး*	၄.၃	၁၃.၁	၆၂.၁	၂၀.၅	၁၀၀.၀	၄၉.၂၃
အခြားဝန်ဆောင်မှုလုပ်ငန်းများ	၆.၂	၂၂.၆	၄၅.၁	၂၆.၀	၁၀၀.၀	၄၆.၆၂
ကိုယ်တိုင်လုပ်ကိုင်သည့်အိမ်ထောင်စု များ၏လုပ်ငန်းများ၊ ခွဲခြားဖော်ပြနိုင် ခြင်းမရှိသည့် အိမ်ထောင်စုများ၏ ထုတ်လုပ်မှု နှင့် ဝန်ဆောင်မှုလုပ်ငန်း များ	၅.၆	၁၉.၀	၅၄.၂	၂၁.၁	၁၀၀.၀	၄၈.၄၃
ကိုယ်တိုင်လုပ်ကိုင်သည့်အိမ်ထောင်စု များ၏လုပ်ငန်းများ၊ ခွဲခြားဖော်ပြနိုင် ခြင်းမရှိသည့် အိမ်ထောင်စုများ၏ ထုတ်လုပ်မှု နှင့် ဝန်ဆောင်မှုလုပ်ငန်း များ	၅.၄	၂၅.၅	၂၅.၀	၄၄.၁	၁၀၀.၀	၅၆.၁၈

*လုပ်ငန်းကဏ္ဍများရှိ နမူနာလူဦးရေမှာ ၅၅ ဦးမှ ၉၉ ဦးအတွင်း ရှိပါသည်။

၉.၁၂ အဓိကအလုပ်မှ ဝင်ငွေ

စစ်တမ်းတွင် အလုပ်လက်ရှိလူတစ်ဦး၏ အဓိကအလုပ်နှင့် ပတ်သက်သော ဝိသေသ
လက္ခဏာများဆိုင်ရာ အချက်အလက်များကို ကောက်ယူခဲ့ပါသည်။ အဆိုပါ ဝိသေသလက္ခဏာ
များထဲမှတစ်ခုအနေဖြင့် အဓိကအလုပ်မှရရှိသော ဝင်ငွေနှင့်ပတ်သက်ပြီး မေးမြန်းထားခြင်းဖြစ်
ပါသည်။ (ဤနေရာတွင် လူတစ်ယောက်သည် အလုပ်တစ်ခုထက်ပိုပြီး လုပ်ကိုင်ခြင်းလည်း
ဖြစ်နိုင်ပါသည်။) အလုပ်သမားများအတွက် လုပ်ခရရှိသည့်နည်းလမ်းနှင့် နောက်ဆုံးရရှိခဲ့သည့်
လုပ်ခ/လစာအတွက် လုပ်ကိုင်ခဲ့သည့် အလုပ်လုပ်ရက်များစသည်ဖြင့် စာရင်းကောက်ယူခဲ့ပါ

သည်။ စစ်တမ်းကောက်ယူသည့် နေ့မတိုင်ခင် လွန်ခဲ့သောရက်ပေါင်း ၃၀ အတွင်း အလုပ်သမားများ ရရှိခဲ့သည့် အခြားအကျိုးခံစားခွင့်များနှင့် ပတ်သက်၍လည်း အချက်အလက်များ ကောက်ယူခဲ့ပါသည်။

အလုပ်အကိုင်နှင့်ပတ်သက်၍ ဝင်ငွေရရှိမှုသည် ငွေကြေး သို့မဟုတ် ပစ္စည်းဖြင့်ဖြစ်နိုင်ပါသည်။ ပစ္စည်းဖြင့်ရရှိမှုသည် ၀.၇% သာရှိကြောင်းကို ဇယား ၄၆ တွင် တွေ့ရှိရမည်ဖြစ်ပါသည်။ ကျား၊ မ၊ မြို့ပြ၊ ကျေးလက် သို့မဟုတ် လုပ်ငန်းကဏ္ဍအလိုက် ကွဲပြားမှုများ ရှိကြောင်းတွေ့ရှိရပါသည်။ ပါဝင်မှုရာခိုင်နှုန်းသည် နည်းပါးသော်လည်း လယ်ယာစိုက်ပျိုးမွေးမြူရေးကဏ္ဍတွင် မြင့်မားကြောင်း တွေ့ရှိရပါသည်။

ဇယား (၄၆)။ လုပ်ခအားပစ္စည်းဖြင့် ရရှိသည့် အလုပ်သမားရာခိုင်နှုန်း

ကျား၊ မ		မြို့ပြ/ကျေးလက်		လုပ်ငန်းကဏ္ဍ			ပြည်ထောင်စု
ကျား	မ	မြို့ပြ	ကျေးလက်	လယ်ယာ	စက်မှု	ဝန်ဆောင်မှု	
၀.၉	၀.၃	၀.၃	၀.၉	၁.၃	၀.၅	၀.၂	၀.၇

အလုပ်သမားများ၏ လစာရရှိမှုကာလအပိုင်းအခြားအရပုံနှံ့မှုကို ဇယား ၄၇ တွင် ဖော်ပြထားပါသည်။ လစာပေးချေမှုပုံစံမှာ ပုံမှန်အားဖြင့် နေ့စဉ် သို့မဟုတ် လစဉ်ပေးချေမှု ဖြစ်သည်ကို တွေ့ရှိရမည်ဖြစ်ပါသည်။ ထိုပေးချေမှုပုံစံနှစ်မျိုးပေါင်း ပါဝင်မှုရာခိုင်နှုန်းမှာ ၉၃% ဖြစ်ကြောင်း တွေ့ရှိရပါသည်။ ကျေးလက်ဒေသတွင် အလုပ်သမားများသည် အဓိကအားဖြင့် လုပ်ခ/လစာကို နေ့စဉ်ရရှိကြောင်း တွေ့ရှိရပြီး မြို့ပြဒေသတွင် လစဉ် လုပ်ခ/လစာရရှိကြောင်း တွေ့ရှိရမည်ဖြစ်ပါသည်။ ဤသည်မှာ ကျေးလက်ဒေသတွင် လုပ်ကိုင်သော အလုပ်သမားများသည်များသောအားဖြင့် လယ်ယာစိုက်ပျိုးမွေးမြူရေးလုပ်ငန်းများတွင် လုပ်ကိုင်နေကြပြီး မြို့ပြဒေသများရှိ အလုပ်သမားများသည်ဝန်ဆောင်မှုကဏ္ဍတွင် အဓိကလုပ်ဆောင်နေကြသည့်အတွက်ဖြစ်ကြောင်း တွေ့ရှိရပါသည်။

အမျိုးသားနှင့် အမျိုးသမီး အလုပ်သမားများအကြားတွင် အမျိုးသားများသည် အမျိုးသမီးများထက် ရာခိုင်နှုန်းအားဖြင့် နေ့စားအလုပ်သမားများဖြစ်ကြောင်း တွေ့ရှိရပြီး ဆန့်ကျင်ဘက်အားဖြင့် လစားအလုပ်သမားများတွင်မူ အမျိုးသမီးများသည် အမျိုးသားများထက် ပိုမိုပါဝင်ကြောင်း တွေ့ရှိရပါသည်။

ဇယား (၄၇)။ အဓိကအလုပ်မှ လုပ်ခရရှိသည့် ကာလအလိုက် အလုပ်သမားရာခိုင်နှုန်း

နယ်ပယ်	တစ်ရက်	တစ်ပတ်	နှစ်ပတ်	တစ်လ	အခြား	စုစုပေါင်း
ပြည်ထောင်စု	၅၃.၃	၄.၆	၀.၅	၄၀.၀	၁.၆	၁၀၀.၀
ကျား၊မ						
ကျား	၅၄.၇	၄.၆	၀.၇	၃၇.၇	၂.၂	၁၀၀.၀
မ	၅၁.၃	၄.၄	၀.၃	၄၃.၂	၀.၈	၁၀၀.၀
မြို့ပြ၊ ကျေးလက်						
မြို့ပြ	၃၀.၁	၄.၂	၀.၄	၆၄.၇	၀.၆	၁၀၀.၀
ကျေးလက်	၆၅.၆	၄.၇	၀.၅	၂၆.၉	၂.၂	၁၀၀.၀
လုပ်ငန်းကဏ္ဍ						
လယ်ယာ	၇၇.၁	၄.၇	၀.၃	၁၄.၇	၃.၂	၁၀၀.၀
စက်မှု	၄၉.၆	၇.၅	၀.၉	၄၀.၉	၁.၁	၁၀၀.၀
ဝန်ဆောင်မှု	၃၁.၈	၂.၁	၀.၄	၆၅.၂	၀.၅	၁၀၀.၀

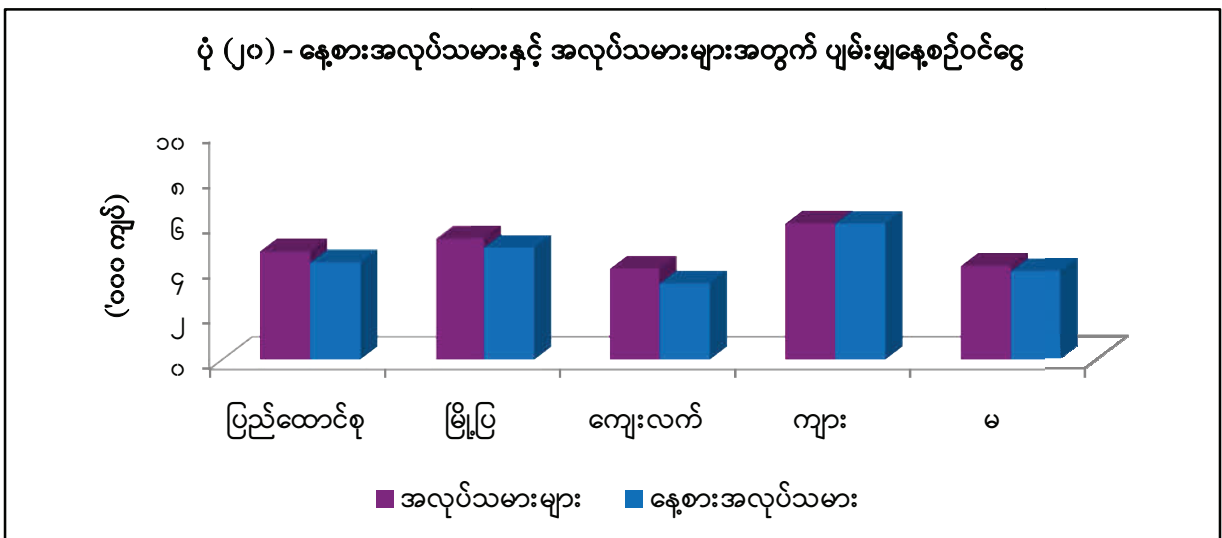

နေ့စားအလုပ်သမားများ၏ ပျမ်းမျှတစ်ရက်လုပ်ခနှင့်စပ်လျဉ်း၍ ပုံ ၂၀ တွင် ဖော်ပြထားပါသည်။ ထိုပုံကို ကြည့်ခြင်းအားဖြင့် အမျိုးသားများ၏ တစ်ရက်လုပ်ခသည် အမျိုးသမီး

များထက် မြင့်မားသည်ကို တွေ့ရှိရပြီး မြို့ပြဒေသတွင် ကျေးလက်ဒေသထက် မြင့်မားကြောင်း တွေ့ရှိရပါသည်။ နေ့စားအလုပ်သမားများ၏ တစ်ရက်လုပ်ခ ကွဲပြားနှုန်းသည် အလုပ်သမား အားလုံး၏ တစ်ရက်လုပ်ခနှင့် နှိုင်းယှဉ်ပါက လွန်စွာကွဲလွဲမှုမြင့်မားကြောင်း တွေ့ရှိရပါသည်။

တစ်ရက်လုပ်ခလစာအဆင့်အလိုက် နေ့စားအလုပ်သမားများ၏ ပျံ့နှံ့မှုကို ဇယား ၄၈ တွင် ဖော်ပြထားပါသည်။

ဇယား (၄၈)။ အဓိကအလုပ်မှ နေ့စဉ်ဝင်ငွေလက်ခံရရှိမှုအလိုက် အသက် ၁၅ နှစ်နှင့်အထက် နေ့စားအလုပ်သမားများ၏ ရာခိုင်နှုန်း

နယ်ပယ်	တစ်ရက် လုပ်ခ/လစာ (၀၀၀ ကျပ်)					ပျမ်းမျှ တစ်ရက်ဝင်ငွေ (၀၀၀ ကျပ်)
	< ၂.၀၀	၂.၀၀ - ၂.၉၉	၃.၀၀ - ၄.၉၉	၅.၀၀+	စုစုပေါင်း	
ပြည်ထောင်စု	၂.၇	၂၄.၉	၄၉.၂	၂၃.၂	၁၀၀.၀	၄.၂၈
ကျား၊ မ						
ကျား	၁.၀	၁၃.၇	၅၁.၅	၃၃.၇	၁၀၀.၀	၄.၉၀
မ	၅.၃	၄၁.၆	၄၅.၇	၇.၄	၁၀၀.၀	၃.၃၄
မြို့ပြ၊ ကျေးလက်						
မြို့ပြ	၂.၅	၁၃.၁	၄၀.၈	၄၃.၆	၁၀၀.၀	၅.၉၅
ကျေးလက်	၂.၈	၂၇.၇	၅၁.၂	၁၈.၃	၁၀၀.၀	၃.၈၇
လုပ်ငန်းကဏ္ဍ						
လယ်ယာ	၃.၀	၃၄.၂	၅၄.၆	၈.၂	၁၀၀.၀	၃.၁၅
စက်မှု	၁.၇	၁၂.၅	၄၃.၀	၄၂.၇	၁၀၀.၀	၅.၀၂
ဝန်ဆောင်မှု	၃.၃	၁၆.၇	၄၂.၇	၃၇.၂	၁၀၀.၀	၆.၂၀

ပျမ်းမျှလုပ်ခနှုန်းများကို ဇယား ၄၉ တွင် ဖော်ပြထားပါသည်။ လုပ်ခလစာရ အလုပ်သမား အားလုံးကို ကြည့်မည်ဆိုပါက ပျမ်းမျှတစ်ရက်လုပ်ခနှုန်းမှာ ၄,၇၆၀ ကျပ်ဖြစ်ကြောင်းတွေ့ရှိရပြီး နေ့စားအလုပ်သမားများကိုသာ ကြည့်မည်ဆိုပါက ၄,၂၈၀ ကျပ်ဖြစ်ကြောင်း တွေ့ရှိရမည်ဖြစ်ပါ သည်။ လုပ်ခနှုန်းသည် မြို့ပြဒေသသည် ကျေးလက်ဒေသထက်မြင့်မား သည်ကို တွေ့ရှိရသကဲ့သို့ အမျိုးသားများ၏ လုပ်ခနှုန်းထားသည် အမျိုးသမီးများထက် မြင့်မားကြောင်းတွေ့ရှိရပါသည်။ လုပ်ငန်းကဏ္ဍအရ ကြည့်မည်ဆိုပါက ဝန်ဆောင်မှုကဏ္ဍသည် လုပ်ခနှုန်းအမြင့်မားဆုံး ဖြစ်ကြောင်းတွေ့ရှိရပါသည်။ ဇယားတွင် လစားအလုပ်သမားများ၏ ပျမ်းမျှ တစ်လ လုပ်ခ/

လစာ နှုန်းထားများကိုလည်း ဖော်ပြထားပါသည်။ တစ်လလုပ်ခ/လစာ နှုန်းထားများမှာ တစ်ရက် လုပ်ခနှုန်းထား၏ သဘောသဘာဝအတိုင်း တွေ့ရှိရမည်ဖြစ်ပါသည်။

ဇယား (၄၉)။ ပျမ်းမျှလုပ်ခနှုန်း (၀၀၀ ကျပ်)

နယ်ပယ်	နေ့စဉ်ပျမ်းမျှလုပ်ခ		တစ်လပျမ်းမျှ လုပ်ခ/လစာ
	အလုပ်သမားအားလုံး	နေ့စားအလုပ်သမား	
ပြည်ထောင်စု	၄.၇၆	၄.၂၈	၁၃၄.၄၈
ကျား၊ မ			
ကျား	၅.၃၂	၄.၉၀	၁၄၇.၂၀
မ	၃.၉၉	၃.၃၄	၁၁၉.၀၄
မြို့ပြ၊ ကျေးလက်			
မြို့ပြ	၅.၉၈	၅.၉၅	၁၄၇.၉၅
ကျေးလက်	၄.၁၁	၃.၈၇	၁၁၇.၁၁
လုပ်ငန်းကဏ္ဍ			
လယ်ယာ	၃.၃၃	၃.၁၅	၁၁၁.၄၁
စက်မှု	၅.၁၈	၅.၀၂	၁၃၈.၉၄
ဝန်ဆောင်မှု	၅.၈၉	၆.၂၀	၁၃၇.၄၇

ဝင်ငွေရရှိမှုနှုန်းထားအလိုက် လစားအလုပ်သမားများ၏ ပျံ့နှံ့မှုပုံစံကို ဇယား ၅၀ တွင် ဖော်ပြထားပါသည်။ ၂၂% သော လစားလုပ်သားများသည် တစ်လလျှင် ၁၆၀,၀၀၀ ကျပ်နှင့် အထက် ရရှိကြောင်းတွေ့ရှိရပါသည်။ အဆိုပါရရှိမှုနှင့်စပ်လျဉ်း၍ အမျိုးသမီးများမှာ ၁၃.၄% သာ ပါဝင်ပြီး ကျေးလက်ဒေသများတွင် ၁၅.၅% ပါဝင်ကြောင်း တွေ့ရှိရပါသည်။

ဇယား (၅၀)။ အဓိကအလုပ်မှ လစဉ်ဝင်ငွေနှုန်းထားအလိုက် လစာရရှိသည့် အလုပ်သမားပုံနှုန်းမှု ရာခိုင်နှုန်း

နယ်ပယ်	တစ်လ လုပ်ခ/လစာ (၀၀၀ ကျပ်)					စုစုပေါင်း
	< ၈၀.၀၀	၈၀.၀၀- ၁၀၉.၀၀	၁၁၀.၀၀- ၁၂၆.၀၀	၁၂၇.၀၀- ၁၅၉.၀၀	၁၆၀.၀၀+	
ပြည်ထောင်စု	၁၈.၉	၂၀.၃	၂၀.၁	၁၉.၀	၂၁.၇	၁၀၀.၀
ကျား၊ မ						
ကျား	၁၆.၁	၁၉.၁	၁၆.၃	၁၉.၉	၂၈.၆	၁၀၀.၀
မ	၂၂.၂	၂၁.၈	၂၄.၆	၁၈.၀	၁၃.၄	၁၀၀.၀
မြို့ပြ၊ ကျေးလက်						
မြို့ပြ	၁၃.၅	၁၉.၃	၁၉.၇	၂၁.၀	၂၆.၆	၁၀၀.၀
ကျေးလက်	၂၅.၉	၂၁.၆	၂၀.၅	၁၆.၆	၁၅.၅	၁၀၀.၀
လုပ်ငန်းကဏ္ဍ						
လယ်ယာ	၄၀.၀	၂၃.၄	၁၁.၄	၉.၂	၁၅.၉	၁၀၀.၀
စက်မှု	၁၂.၀	၂၆.၄	၁၈.၅	၂၁.၅	၂၁.၆	၁၀၀.၀
ဝန်ဆောင်မှု	၁၇.၅	၁၆.၈	၂၂.၇	၂၀.၀	၂၃.၁	၁၀၀.၀

လုပ်ခလစာရ အလုပ်လုပ်သူများ၏ လုပ်ခ/လစာ ပုံစံကို နားလည်စေရန်အတွက် ၎င်းတို့၏ လုပ်ခတွင်ပါဝင်သည့်ပုံစံများကို ဤစစ်တမ်းတွင် မေးမြန်းခဲ့ပါသည်။ ဇယား ၅၁ တွင် လုပ်ငန်းကဏ္ဍအလိုက် လစားအလုပ်သမားများ၏ လုပ်ခတွင်ပါဝင်သည့် ပုံစံတစ်ခုချင်းအလိုက် ပုံနှုန်းမှုကို ဖော်ပြထားပါသည်။ နိုင်ငံအဆင့်တွင် ပျမ်းမျှလစဉ် ဝင်ငွေမှာ ၁၂၄,၁၀၀ ကျပ်ဖြစ်ပြီး အဆိုပါဝင်ငွေအနက် ၁၀၉,၇၀၀ ကျပ်မှာ အခြေခံလစာဖြစ်ကြောင်း တွေ့ရှိရပါသည်။ ပုံသေ ရှားပါးစရိတ် ၆,၆၀၀ ကျပ်၊ ဆုကြေးနှင့် အချိန်ပိုကြေး ၅,၂၀၀ ကျပ်နှင့် ၄,၁၀၀ ကျပ်တို့ ပါဝင်နေကြောင်း တွေ့ရှိရပါသည်။

"အသက်မွေးဝမ်းကျောင်းပညာရှင်များ၊ သိပ္ပံပညာနှင့် နည်းပညာဆိုင်ရာလုပ်ငန်း" ကဏ္ဍ နှင့် "သတင်းအချက်အလက်နှင့် ဆက်သွယ်ရေးလုပ်ငန်း" ကဏ္ဍတို့တွင် အချိန်ပိုကြေးမှာ မြင့်မား ကြောင်း တွေ့ရှိရပါသည်။ ဆုကြေးရရှိမှုနှင့်စပ်လျဉ်း၍ စိုက်ပျိုးမွေးမြူရေး လုပ်ငန်းကဏ္ဍတွင် လုပ်ကိုင်နေသူများဖြစ်ပြီး လစဉ် လုပ်ခ/လစာရသူများသည် အစိုးရပိုင်လုပ်ငန်းများတွင် လုပ်ကိုင်နေသူများဖြစ်ကြောင်း တွေ့ရှိရပါသည်။ ပုံမှန်ထောက်ပံ့ငွေရရှိမှုသည် ပညာရေးနှင့် ပြည်သူ့ရေးရာစီမံခန့်ခွဲရေးနှင့် ကာကွယ်ရေး၊ လူမှုဖူလုံရေးအကာအကွယ်ပေးရေးလုပ်ငန်းကဏ္ဍ တို့တွင် မြင့်မားကြောင်း တွေ့ရှိရပါသည်။

ဇယား (၅၁)။ လုပ်ငန်းကဏ္ဍအလိုက် အသက် ၁၅ နှစ်နှင့်အထက် အလုပ်သမားများ၏ လစဉ်ဝင်ငွေရရှိမှုတွင် ပါဝင်သော အမျိုးအစားများအလိုက် ပျမ်းမျှလစဉ်ဝင်ငွေ

လုပ်ငန်းအမျိုးအစား	ခေါင်းစဉ်အလိုက်တစ်လဝင်ငွေ (၀၀၀ ကျပ်)					
	အခြေခံလစာ	အချိန်ပိုလုပ်ခ	ပုံသေရှားပါးစရိတ်	အပိုဆုကြေး	အခြား	စုစုပေါင်း
ပြည်ထောင်စု	၁၀၉.၇	၄.၁	၆.၆	၅.၂	၁.၄	၁၂၄.၁
လယ်ယာ၊ သစ်တောနှင့် ငါးလုပ်ငန်း	၈၉.၆	၁.၂	၁.၀	၇.၆	၁.၇	၁၀၁.၁
သတ္တုတူးဖော်ရေးနှင့် ကျောက်မှိုင်းလုပ်ငန်း	၁၃၇.၆	၄.၀	၇.၀	၀.၄	၀.၀	၁၄၉.၀
ကုန်ထုတ်လုပ်မှုလုပ်ငန်း	၁၀၅.၉	၄.၅	၃.၉	၅.၆	၀.၆	၁၁၉.၅
ဆောက်လုပ်ရေး	၁၅၄.၈	၃.၆	၂.၄	၃.၇	၁.၇	၁၆၆.၆
လက်ကားနှင့် လက်လီရောင်းဝယ်ရေး၊ မော်တော်ကား၊ မော်တော်ဆိုင်ကယ် ပြုပြင်ရေး	၁၀၅.၄	၂.၁	၁.၂	၂.၇	၀.၅	၁၀၉.၃
သယ်ယူပို့ဆောင်ရေးနှင့် ကုန်ပစ္စည်းသိုလှောင်ရေး	၁၄၂.၁	၅.၁	၄.၉	၁၀.၆	၅.၄	၁၇၆.၁
တည်းခိုရေးနှင့် အစားအသောက်ဝန်ဆောင်မှုလုပ်ငန်းများ	၉၀.၈	၁.၆	၁.၅	၇.၁	၀.၅	၁၀၁.၅
သတင်းအချက်အလက်နှင့် ဆက်သွယ်ရေး	၁၆၅.၅	၁၂.၅	၆.၉	၂.၇	၀.၆	၁၈၈.၁
ငွေရေးကြေးရေးနှင့် အာမခံလုပ်ငန်းများ	၁၅၈.၀	၅.၁	၅.၈	၇.၈	၀.၄	၁၇၇.၁
အသက်မွေးဝမ်းကျောင်း ပညာ၊ သိပ္ပံပညာနှင့် စက်မှုလက်မှုပညာဆိုင်ရာလုပ်ငန်းများ	၁၀၂.၁	၈.၈	၁၂.၂	၃.၁	၀.၉	၁၂၇.၃

လုပ်ငန်းအမျိုးအစား	ခေါင်းစဉ်အလိုက်တစ်လဝင်ငွေ (၀၀၀ ကျပ်)					
	အခြေခံ လစာ	အချိန်ပို လုပ်ခ	ပုံသေရှား ပါးစရိတ်	အပိုဆု ကြေး	အခြား	စုစုပေါင်း
စီမံအုပ်ချုပ်ရေးနှင့် ထောက်ပံ့မှုဆိုင်ရာ လုပ်ငန်းများ	၁၀၉.၄	၅.၀	၁၂.၅	၅.၂	၁.၇	၁၂၃.၉
ပြည်သူ့အုပ်ချုပ်ရေးနှင့် ကာကွယ်ရေး၊ မဝင်မနေရ လူမှုဖူလုံရေး	၁၁၂.၈	၇.၆	၁၅.၀	၂.၂	၁.၄	၁၃၇.၄
ပညာရေး	၁၀၁.၀	၅.၆	၁၇.၆	၂.၀	၁.၀	၁၂၇.၄
လူသားကျန်းမာရေးနှင့် လူမှုရေးလုပ်ငန်းများ	၁၀၃.၈	၃.၀	၉.၆	၅.၂	၁.၂	၁၁၆.၆
အခြားဝန်ဆောင်မှု လုပ်ငန်းများ	၁၁၆.၁	၂.၆	၂.၃	၇.၃	၁.၇	၁၂၈.၀

ဇယား ၅၂ တွင် လုပ်ငန်းကဏ္ဍအလိုက် အလုပ်ရှင်ထံမှ ထောက်ပံ့မှု သို့မဟုတ် အခမဲ့ ပစ္စည်းနှင့် ဝန်ဆောင်မှုများရရှိသော အလုပ်သမားများ၏ ရာခိုင်နှုန်းများကို ဖော်ပြထားပါသည်။ နမူနာအရေအတွက် အနည်းငယ်သာပါဝင်သော လုပ်ငန်းကဏ္ဍများကို ဇယားတွင်ဖော်ပြထားခြင်းမရှိပါ။ အဆိုပါဇယားကို ကြည့်ခြင်းအားဖြင့် မြန်မာနိုင်ငံတွင် လစာအပြင်အခြားထောက်ပံ့ရရှိမှုမှာ နည်းပါးကြောင်းကို တွေ့ရှိရမည်ဖြစ်ပါသည်။ သို့သော်လည်း အလုပ်ရှင်မှ ထောက်ပံ့ပေးမှုတွင် အစားအသောက်ထောက်ပံ့ခြင်း၊ နေရာထိုင်ခင်းထောက်ပံ့ခြင်း၊ အဝတ်အစားနှင့် ပို့ဆောင်ရေးဆိုင်ရာ ထောက်ပံ့ခြင်းများတွင် အစားအသောက် ထောက်ပံ့ပေးခြင်းသည်အများဆုံးဖြစ်ကြောင်းတွေ့ရှိရပါသည်။

လုပ်ငန်းကဏ္ဍများအနက် အလုပ်သမား ၄ ပုံ ၁ ပုံနှင့်အထက်ကို အလုပ်ရှင်မှ နေရာထိုင်ခင်းထောက်ပံ့ပေးခြင်းခံရသော လုပ်ငန်းကဏ္ဍများမှာ "အိမ်အကူနှင့်အခြားအိမ်မှုကိစ္စဆိုင်ရာလုပ်ငန်း"၊ "သက်မွေးဝမ်းကျောင်းပညာရှင်များ၊ သိပ္ပံပညာနှင့် နည်းပညာဆိုင်ရာလုပ်ငန်း"၊ "ပြည်သူ့ကျန်းမာရေးနှင့် လူမှုရေးဆိုင်ရာလုပ်ငန်း" နှင့် "လျှပ်စစ်၊ ဓာတ်ငွေ့၊ ရေဓွေးငွေ့နှင့် လေအေးဖြန့်ဖြူးခြင်းဆိုင်ရာလုပ်ငန်း" တို့ဖြစ်ကြောင်း တွေ့ရှိရပါသည်။ အလုပ်ရှင်ထံမှ အစားအသောက် ထောက်ပံ့ပေးမှုသည် "သံတမန်အခွင့်အရေးရအဖွဲ့အစည်း များ၏ လုပ်ငန်းများ" နှင့် "အိမ်အကူနှင့်အခြားအိမ်မှုကိစ္စဆိုင်ရာလုပ်ငန်း" တို့တွင် အဓိက တွေ့ရှိရမည်ဖြစ်ပါသည်။ သယ်ယူပို့ဆောင်ရေးထောက်ပံ့မှုနှင့်စပ်လျဉ်း၍ "အသက်မွေးဝမ်းကျောင်း ပညာရှင်၊ သိပ္ပံပညာနှင့် နည်းပညာဆိုင်ရာလုပ်ငန်း" တွင် ပိုမိုထောက်ပံ့ပေးသည်ကို တွေ့ရှိရပြီး

အဝတ်အစားထောက်ပံ့ပေးမှုသည် " ကိုယ်တိုင်လုပ်ကိုင်သည့် အိမ်ထောင်စုများ၏ လုပ်ငန်းများ၊ ခွဲခြားဖော်ပြနိုင်ခြင်းမရှိသည့် အိမ်ထောင်စုများ၏ ထုတ်လုပ်မှုနှင့် ဝန်ဆောင်မှုလုပ်ငန်းများ " တွင် ထောက်ပံ့ပေးမှု အမြင့်မားဆုံးဖြစ်ကြောင်း တွေ့ရှိရပါသည်။

ဇယား (၅၂)။ လုပ်ငန်းကဏ္ဍအလိုက် အလုပ်ရှင်ထံမှ ထောက်ပံ့မှု (သို့မဟုတ်) အခမဲ့ပစ္စည်းနှင့် ဝန်ဆောင်မှုများရရှိသော အလုပ်သမားများ၏ ရာခိုင်နှုန်း

လုပ်ငန်းအမျိုးအစား	နေအိမ်	အစားအစာ	ပို့ဆောင်ရေး	အဝတ်အစား	အခြားထောက်ပံ့မှုများ	အလုပ်ရှင်မှ လစဉ်ထောက်ပံ့မှုတန်ဖိုး (၁၀၀ ကျပ်)
ပြည်ထောင်စု	၈.၃	၈.၉	၄.၇	၇.၀	၁.၇	၃၆.၁၂
လယ်ယာ၊ သစ်တောနှင့် ငါးလုပ်ငန်း	၂.၅	၆.၁	၀.၇	၀.၆	၀.၆	၂၇.၅၁
သတ္တုတူးဖော်ရေးနှင့် ကျောက်မျက်နှာလုပ်ငန်းများ	၁၃.၉	၆.၂	၉.၃	၇.၈	၁.၄	၇၄.၆၅
ကုန်ထုတ်လုပ်မှုလုပ်ငန်းများ	၉.၁	၇.၃	၁၂.၀	၁၂.၇	၁.၄	၂၆.၇၅
လျှပ်စစ်၊ ဓာတ်ငွေ့၊ ရေနွေးငွေ့နှင့် လေအေးဖြန့်ဖြူးမှု လုပ်ငန်း	၃၀.၈	၈.၄	၁၉.၂	၁၉.၁	၄.၇	၃၉.၉၄
ရေပေးဝေရေး၊ မိလ္လာနှင့် အမှိုက်သိမ်းဆည်းရေး၊ ပြုပြင်လုပ်ဆောင်မှုများ	၁၆.၄	၇.၃	၆.၆	၆.၄	၀.၀	၂၃.၃၀
ဆောက်လုပ်ရေး	၃.၆	၄.၈	၃.၁	၂.၂	၀.၅	၃၂.၄၇
လက်လီနှင့် လက်ကားရောင်းဝယ်ရေး၊ မော်တော်ကား၊ မော်တော်ဆိုင်ကယ်ပြုပြင်ရေး	၁၉.၁	၂၂.၁	၅.၂	၁၃.၈	၄.၅	၃၉.၂၄
သယ်ယူပို့ဆောင်ရေးနှင့် ကုန်ပစ္စည်းသိုလှောင်ရေးလုပ်ငန်း	၈.၄	၁၁.၃	၅.၇	၁၂.၆	၂.၀	၃၁.၇၄
တည်းခိုခန်းနှင့် အစားအသောက် ဝန်ဆောင်မှုလုပ်ငန်းများ	၃၀.၀	၄၇.၄	၅.၂	၂၇.၀	၃.၇	၄၉.၅၅
သတင်းအချက်အလက်နှင့် ဆက်သွယ်ရေး	၄.၇	၂.၈	၇.၅	၁၂.၀	၀.၅	၃၁.၁၆
ငွေရေးကြေးရေးနှင့် အာမခံလုပ်ငန်းများ	၇.၂	၅.၄	၁၅.၀	၃၀.၄	၁.၆	၃၀.၈၀

လုပ်ငန်းအမျိုးအစား	နေအိမ်	အစားအစာ	ပို့ဆောင်ရေး	အဝတ်အစား	အခြားထောက်ပံ့မှုများ	အလုပ်ရှင်မှ လစဉ်ထောက်ပံ့မှုတန်ဖိုး (၀၀၀ ကျပ်)
အိမ်ခြံမြေဆိုင်ရာလုပ်ငန်းများ	၀.၀	၀.၀	၁၄.၄	၀.၀	၀.၀	၀.၀၀
အသက်မွေးဝမ်းကျောင်းပညာ၊ သိပ္ပံပညာနှင့် စက်မှုလက်မှုပညာဆိုင်ရာလုပ်ငန်းများ	၃၈.၃	၁၄.၀	၂၃.၅	၁၄.၇	၄.၉	၅၂.၀၇
စီမံအုပ်ချုပ်ရေးနှင့် ထောက်ပံ့မှုဆိုင်ရာလုပ်ငန်းများ	၁၃.၈	၈.၅	၈.၂	၁၅.၉	၃.၃	၃၉.၉၃
ပြည်သူ့အုပ်ချုပ်ရေးနှင့် ကာကွယ်ရေး၊ မဝင်မနေရ လူမှုဖူလုံရေးပညာရေး	၂၇.၅	၁၆.၅	၁၁.၄	၂၂.၂	၁.၆	၆၀.၀၅
ကျန်းမာရေးနှင့် လူမှုရေး လုပ်ငန်းများ	၇.၆	၁.၆	၀.၆	၂.၉	၀.၈	၂၅.၇၅
ပန်းချီအနုပညာ၊ ဖျော်ဖြေရေးနှင့် အပန်းဖြေရေး	၃၅.၁	၂၇.၀	၆.၇	၂၁.၉	၀.၇	၃၇.၂၂
အခြားဝန်ဆောင်မှုလုပ်ငန်းများ	၁၃.၂	၁၈.၆	၁၅.၇	၂၇.၂	၁၁.၂	၈၂.၈၁
ကိုယ်တိုင်လုပ်ကိုင်သည့် အိမ်ထောင်စုများ၏ လုပ်ငန်းများ၊ ခွဲခြားဖော်ပြနိုင်ခြင်း မရှိသည့် အိမ်ထောင်စုများ၏ ထုတ်လုပ်မှုနှင့် ဝန်ဆောင်မှုလုပ်ငန်းများ	၆.၉	၈.၆	၂.၀	၃.၄	၂.၅	၅၀.၁၆
သံတမန်အခွင့်အရေးရ အဖွဲ့အစည်းများ၏ လုပ်ငန်းများ	၄၅.၅	၅၆.၃	၁၂.၄	၄၄.၉	၃၄.၄	၅၈.၁၄
သံတမန်အခွင့်အရေးရ အဖွဲ့အစည်းများ၏ လုပ်ငန်းများ	၀.၀	၈၈.၀	၈၈.၀	၀.၀	၀.၀	၁၉၀.၀၀

အလုပ်ရှင်မှ စုစုပေါင်း ထောက်ပံ့ပေးမှု၏ ပျမ်းမျှတန်ဖိုးမှာ ၃၆,၁၂၀^၆ ကျပ်ဖြစ်ကြောင်း တွေ့ရှိရပါသည်။ အမြင့်ဆုံးမှာ " သံတမန်အခွင့်အရေးရ အဖွဲ့အစည်းများ၏ လုပ်ငန်းများ " ၁၉၀,၀၀၀ ကျပ်ဖြစ်ပြီး အနည်းဆုံးမှာ " ရေပေးဝေရေး၊ မိလ္လာနှင့် အမှိုက်သိမ်းဆည်းရေး၊ ပြုပြင်လုပ်ဆောင်မှုများ " ၂၃,၃၀၀ ကျပ် ဖြစ်ကြောင်း တွေ့ရှိရပါသည်။

^၆မည်သည့်ထောက်ပံ့ပေးမှုကိုမဆိုရရှိသော အလုပ်သမားများအတွက် ပျမ်းမျှတွက်ချက်ထားခြင်း ဖြစ်ပါသည်။ အလုပ်သမားအားလုံး ကို မလှူဆပါ။

ဇယား (၅၃)။ အလုပ်သမားများ၏ ပျမ်းမျှဝင်ငွေ

လုပ်ခ/လစာရရှိသည့် ကာလအပိုင်းအခြား	ဝင်ငွေရရှိမှုအခြေခံ	ဝင်ငွေ (၀၀၀ ကျပ်)					ခန့်မှန်းအလုပ်သမားအရေအတွက် (သန်း)
		မြို့ပြ	ကျေးလက်	ကျား	မ	ပေါင်း	
နေ့စဉ်ဝင်ငွေ	ရက်	၅.၉၅	၃.၈၇	၄.၉၀	၃.၃၄	၄.၂၈	၄.၃၇
လစဉ်လစာဝင်ငွေ	လ	၁၄၇.၅၉	၁၁၇.၁၁	၁၄၇.၂၀	၁၁၉.၀၄	၁၃၄.၄၉	၃.၂၆
စုစုပေါင်းအလုပ်သမား	ရက် *	၅.၉၈	၄.၁၁	၅.၃၂	၃.၉၉	၄.၇၆	၈.၁၆

*ဝင်ငွေရရှိသည့် ကာလအပိုင်းအခြားအားလုံးကို 'ရက်' သို့ ပြောင်းလဲတွက်ချက်ပါသည်။

ကိုယ်ပိုင်လုပ်ငန်းလုပ်ကိုင်သူများ၏ လစဉ်ဝင်ငွေ- ကိုယ်ပိုင်လုပ်ငန်းလုပ်ကိုင်သူများနှင့်စပ်လျဉ်း၍ အမြတ်ရရှိမှုနှင့် လွန်ခဲ့သောနှစ်အတွင်း အလုပ်လုပ်သည့် လအရေအတွက်ကို မေးမြန်းခဲ့ပါသည်။ သို့သော်လည်း ကိုယ်ပိုင်လုပ်ငန်းနှင့်ပတ်သက်၍ အချက်အလက်များကို မေးမြန်းသည့်အခါ အိမ်ထောင်စုဝင်တစ်ဦးတည်းကိုသာ မေးမြန်းပြီး ကိုယ်ပိုင်လုပ်ငန်းတွင် ပါဝင်လုပ်ကိုင်လျက်ရှိသော အိမ်ထောင်စု/ မိသားစုလုပ်ငန်းတွင်ပါဝင်လုပ်ကိုင်သူ၊ အခကြေးငွေမရသော မိသားစုဝင်လုပ်သားတို့ကို ထည့်သွင်းမေးမြန်းခြင်းမရှိပါ။ သို့ဖြစ်၍ လစဉ်ဝင်ငွေသည် ကိုယ်ပိုင်လုပ်ငန်းမှ တစ်လအမြတ်အစွန်းဖြစ်ပြီး တစ်ဦးချင်းအလိုက် ဝင်ငွေမဟုတ်ပေ။ လစဉ်ဝင်ငွေကို အချိုးချ၍ ခန့်မှန်းဖော်ပြထားသော်လည်း အဆိုပါအချက်အလက်များသည် ဖြေဆိုသူများမှ ဖြေကြားလာသောအချက်အလက်များသာ ဖြစ်ပါသည်။ ဇယား ၅၄ တွင် ဝင်ငွေအဆင့်အလိုက် ကိုယ်ပိုင်လုပ်ငန်းလုပ်ကိုင်သူများ၏ ပျံ့နှံ့မှုကို ဖော်ပြထားပါသည်။ သို့သော် အဆိုပါအချက်အလက်များတွင် အိမ်ထောင်စု/မိသားစု စီးပွားရေးလုပ်ငန်းတွင် ပါဝင်လုပ်ကိုင်နေသူများကို ချန်လှပ်ထားပါသည်။ ပိုမိုအကျိုးရှိစေရန်အတွက် ဇယားတွင် အိမ်ထောင်စု/မိသားစုစီးပွားရေးလုပ်ငန်းများ၏ အမြတ်များကို ဖော်ပြထားပါသည်။ ကိုယ်ပိုင်လုပ်ငန်းများ/အလုပ်ရှင်များ/ သမဝါယမအဖွဲ့ဝင်များ၏ ၂၀% သည် လစဉ်ဝင်ငွေ ၁၇၈,၀၀၀ ကျပ်ရှိကြောင်း တွေ့ရှိရပါသည်။

ဇယား (၅၄)။ အဓိကအလုပ်မှ ဝင်ငွေအဆင့်အလိုက် အသက် ၁၅ နှစ်နှင့်အထက် ကိုယ်ပိုင် လုပ်ငန်းလုပ်ကိုင်သူများ၏ ပျံ့နှံ့မှုရာခိုင်နှုန်း

နယ်ပယ်	လစဉ်ဝင်ငွေ (၀၀၀ ကျပ်)					
	< ၅၁.၅၀	၅၁.၅၀ - ၈၃.၃၂	၈၃.၃၃ - ၁၂၄.၉၉	၁၂၅.၀၀ - ၁၇၇.၉၉	၁၇၈.၀၀ +	စုစုပေါင်း
ပြည်ထောင်စု	၂၀.၀	၂၀.၀	၁၉.၂	၂၀.၅	၂၀.၄	၁၀၀.၀
ကျား၊မ						
ကျား	၁၇.၇	၁၈.၅	၁၈.၇	၂၁.၇	၂၃.၄	၁၀၀.၀
မ	၂၄.၈	၂၃.၃	၂၀.၄	၁၇.၇	၁၃.၈	၁၀၀.၀
မြို့ပြ၊ ကျေးလက်						
မြို့ပြ	၁၈.၉	၁၇.၉	၁၉.၇	၂၁.၁	၂၂.၄	၁၀၀.၀
ကျေးလက်	၂၀.၄	၂၀.၈	၁၉.၀	၂၀.၂	၁၉.၅	၁၀၀.၀
လုပ်ငန်းကဏ္ဍ						
လယ်ယာ	၁၉.၀	၁၉.၄	၁၈.၂	၂၁.၀	၂၂.၄	၁၀၀.၀
စက်မှု	၁၉.၅	၁၉.၇	၁၇.၃	၂၁.၄	၂၂.၀	၁၀၀.၀
ဝန်ဆောင်မှု	၂၁.၅	၂၀.၈	၂၁.၃	၁၉.၄	၁၆.၉	၁၀၀.၀

ဇယား ၅၅ တွင် ကိုယ်ပိုင်လုပ်ငန်းလုပ်ကိုင်သူများ၏ လစဉ်ပျမ်းမျှဝင်ငွေနှင့် လွန်ခဲ့သော နှစ်အတွင်း လုပ်ငန်းလုပ်ကိုင်ခဲ့သည့် ပျမ်းမျှလအရေအတွက်တို့ကို ဖော်ပြထားပါသည်။ အဆိုပါ ဇယားတွင် စီးပွားရေးလုပ်ငန်းလည်ပတ်သည့် လအရေအတွက်မှာ ၁၀.၁ ဖြစ်ကြောင်း တွေ့ရှိရပြီး အမျိုးသမီးများသည် အမျိုးသားများထက် မြင့်မားသည်ကိုတွေ့ရှိရပါသည်။ ထို့အပြင် မြို့ပြသည် ကျေးလက်နှင့်နှိုင်းယှဉ်ပါက စီးပွားရေးလုပ်ငန်းလည်ပတ်သည့်လ အရေအတွက် ပိုမိုမြင့်မားကြောင်းတွေ့ရှိရပါသည်။ လုပ်ငန်းကဏ္ဍအရ ကြည့်မည်ဆိုပါက ဝန်ဆောင်မှုလုပ်ငန်းကိုလုပ်ကိုင် သည့်လသည် အများဆုံးဖြစ်ကြောင်း တွေ့ရှိရပါသည်။

ဇယား (၅၅)။ လွန်ခဲ့သောနှစ်အတွင်း ကိုယ်ပိုင်လုပ်ငန်းလုပ်ကိုင်သူများ၏ အဓိကအလုပ်မှ လစဉ် ပျမ်းမျှ ဝင်ငွေရရှိမှုနှင့် အလုပ်လုပ်ခဲ့သော လအရေအတွက်

နယ်ပယ်	ကိုယ်ပိုင်လုပ်ငန်း လုပ်ကိုင်သူတစ်ဦးမှ ပျမ်းမျှလစဉ်ဝင်ငွေ (၀၀၀ ကျပ်)	လွန်ခဲ့သောနှစ်အတွင်း အလုပ်လုပ်သော ပျမ်းမျှလအရေအတွက်
ပြည်ထောင်စု	၁၂၉.၄၁	၁၀.၀၆
ကျား၊ မ		
ကျား	၁၃၇.၅၇	၉.၈၅
မ	၁၁၁.၇၂	၁၀.၅၂
မြို့ပြ၊ ကျေးလက်		
မြို့ပြ	၁၃၅.၁၉	၁၁.၂၃
ကျေးလက်	၁၂၇.၀၇	၉.၅၉
လုပ်ငန်းကဏ္ဍ		
လယ်ယာ	၁၃၃.၂၇	၉.၀၅
စက်မှု	၁၃၂.၈၅	၁၀.၇၉
ဝန်ဆောင်မှု	၁၂၂.၈၄	၁၁.၂၅

အခန်း ၁၀

သမရိုးကျမဟုတ်သော အလုပ်အကိုင်နှင့် သမရိုးကျမဟုတ်သောလုပ်ငန်းကဏ္ဍတွင် အလုပ်အကိုင်ရရှိမှုများ

၁၀.၁ နိဒါန်း

ဤအခန်းတွင် မြန်မာနိုင်ငံ၏ သမရိုးကျမဟုတ်သော အလုပ်အကိုင်နှင့် သမရိုးကျမဟုတ်သော လုပ်ငန်းကဏ္ဍတွင် အလုပ်အကိုင်ရရှိမှုတို့အတွက် သီးခြားဖော်ပြထားပါသည်။ သမရိုးကျမဟုတ်သော လုပ်သားဈေးကွက် သတင်းအချက်အလက်များကို သိရှိနားလည်ရန်အတွက် တိုးချဲ့လာသော အလုပ်ဌာနများကို မှတ်ပုံတင်မှုအခြေအနေနှင့် စာရင်းဇယားထိန်းသိမ်းမှု အခြေအနေများကို လေ့လာရန်လိုအပ်ပါသည်။ သမရိုးကျမဟုတ်သော ကဏ္ဍတွင်လုပ်ကိုင်နေသည်ကို အရေးကြီးသောအချက်များဖြစ်သည့် လုပ်ငန်းအမျိုးအစား၊ အလုပ်အကိုင်အမျိုးအစား၊ ပညာရေးစသည်တို့နှင့် အတန်းအစားခွဲနိုင်ပါသည်။ လူတစ်ဦးသည် သမရိုးကျ (Formal) စီးပွားရေးကဏ္ဍတွင်လုပ်ကိုင်နေသည်ဖြစ်စေ၊ သမရိုးကျမဟုတ်သော (Informal) စီးပွားရေးကဏ္ဍတွင် လုပ်ကိုင်နေသည်ဖြစ်စေ သူ၏အလုပ်အကိုင်မှာ သမရိုးကျမဟုတ်သော အလုပ်အကိုင်ဖြစ်နိုင်ပါသည်။ သမရိုးကျမဟုတ်သော အလုပ်အကိုင်အားလုံးကို ဖော်ပြထားပါသည်။

ဤအစီရင်ခံစာတွင် သမရိုးကျမဟုတ်သော လုပ်ငန်းကို အဓိပ္ပာယ်သတ်မှတ်ရာတွင်-

- (က) လုပ်ငန်း၏ပိုင်ဆိုင်မှုအမျိုးအစားမှာ ပုဂ္ဂလိက (သို့မဟုတ်) အစိုးရ / ဖက်စပ်မဟုတ်သော လုပ်ငန်းများနှင့်
- (ခ) အလုပ်ဌာန/လုပ်ငန်းများသည် မည်သည့်ဝန်ကြီးဌာနတွင်မှ မှတ်ပုံတင်ထားသော လုပ်ငန်းများ

သမရိုးကျမဟုတ်သော အလုပ်အကိုင်ကို အဓိပ္ပာယ်သတ်မှတ်ရာတွင်-

- (က) မိသားစုဝင်လုပ်သား
- (ခ) သမရိုးကျမဟုတ်သော လုပ်ငန်းကဏ္ဍကို လုပ်ကိုင်နေသည့် ကိုယ်ပိုင်လုပ်ငန်းလုပ်ကိုင်သူနှင့် မိသားစုဝင်လုပ်သား
- (ဂ) လူမှုဖူလုံရေးအဖွဲ့တွင် ထည့်ဝင်ကြေးမထည့်ထားသော အလုပ်သမားများ
- (ဃ) လူမှုဖူလုံရေးအဖွဲ့တွင် ထည့်ဝင်ကြေးသွင်းထားသော်လည်း နှစ်စဉ်ခွင့်ခံစားခွင့်မရှိသော အလုပ်သမားများ (သို့မဟုတ်)
- (င) လူမှုဖူလုံရေးအဖွဲ့တွင် ထည့်ဝင်ကြေးသွင်းပြီး နှစ်စဉ်ခွင့်ခံစားခွင့်ရှိသော်လည်း မကျန်းမာခြင်းအတွက် ခွင့်ခံစားခွင့်မရှိသော အလုပ်သမားများ

၁၀.၂ အလုပ်ဌာန၊ လုပ်ငန်းများ၏ မှတ်ပုံတင်ထားမှုအခြေအနေ

လုပ်ငန်း/အလုပ်ဌာနများတွင် အလုပ်လုပ်ကိုင်နေသော လူဦးရေသည် ဝန်ကြီးဌာနများတွင် မည်မျှမှတ်ပုံတင်ထားရှိမှုကို ဇယား ၅၆ တွင်ဖော်ပြထားပါသည်။ ဤအခန်းတွင် "အခြား" ဟု ဖြေဆို မှုများသည် ပိုမိုများပြားသည်ကို တွေ့ရှိရပါသည်။ အသေးစားစီးပွားရေးလုပ်ငန်းအများစုသည် စည်ပင်သာယာရေးကော်မတီတွင် မှတ်ပုံတင်ထားသည်ကို တွေ့ရှိရပါသည်။ အလုပ်လုပ်ကိုင် နေသူ၏ ၅၇% ခန့်သည် မှတ်ပုံတင်ရန်မလိုအပ်သော စီးပွားရေးလုပ်ငန်းများတွင် လုပ်ကိုင်နေကြသည်ကို တွေ့ရှိရပါသည်။ မှတ်ပုံတင်ထားခြင်းရှိမရှိကို "မသိပါ" ဟူသော ကဏ္ဍကို ထည့်သွင်းမစဉ်းစားပါက မှတ်ပုံတင်ရန် မလိုအပ်သည့် စီးပွားရေးလုပ်ငန်းများ၏ ရာခိုင်နှုန်းမှာ ၇၇ % အထိ ဖြစ်လာသည်ကို တွေ့ရှိရပါသည်။

ဇယား (၅၆)။ အလုပ်နေရာမှတ်ပုံတင်ထားမှု အခြေအနေအလိုက် လုပ်ကိုင်နေသည့် အသက် ၁၅ နှစ်နှင့် အထက် လူဦးရေ (ရာခိုင်နှုန်း)

နယ်ပယ်	မှတ်ပုံတင်ထားသည့် ဝန်ကြီးဌာန						မှတ်ပုံတင်မထားသည့် ဝန်ကြီးဌာန		မသိပါ
	အမျိုးသားစီမံကိန်းနှင့်စီးပွားရေး ဖွံ့ဖြိုးတိုးတက်မှု ဝန်ကြီးဌာန	စီးပွားရေးနှင့်ကူးသန်းရောင်းဝယ်ရေး ဝန်ကြီးဌာန	ဟိုတယ်နှင့်ခရီးသွားလာရေး လုပ်ငန်း ဝန်ကြီးဌာန	ကျန်းမာရေး ဝန်ကြီးဌာန	အခြား	မည်သည့်ဌာနတွင်မဆို	မှတ်ပုံတင်ရန်မလိုအပ်	မှတ်ပုံတင်ရန်ဆောင်ရွက်ဆဲ	
ပြည်ထောင်စု	၀.၂	၀.၄	၀.၃	၀.၆	၁၆.၆	၁၈.၂	၅၇.၅	၁.၇	၂၂.၇
ကျား၊ မ									
ကျား	၀.၂	၀.၄	၀.၃	၀.၅	၁၇.၇	၁၉.၁	၅၅.၀	၁.၇	၂၄.၁
မ	၀.၂	၀.၅	၀.၃	၀.၈	၁၅.၀	၁၆.၈	၆၀.၉	၁.၆	၂၀.၇
မြို့ပြ၊ ကျေးလက်									
မြို့ပြ	၀.၃	၀.၈	၀.၆	၁.၃	၁၉.၁	၂၂.၁	၄၉.၂	၁.၅	၂၇.၂
ကျေးလက်	၀.၂	၀.၃	၀.၂	၀.၄	၁၅.၇	၁၆.၈	၆၀.၄	၁.၈	၂၁.၁

၁၀.၃ အလုပ်အကိုင်ရရှိမှုကဏ္ဍ

ဇယား ၅၇ တွင် အလုပ်အကိုင်ကဏ္ဍနှင့် အခြေအနေအလိုက် အလုပ်လုပ်ကိုင်နေသူများ၏ ပျံ့နှံ့မှုကို ဖော်ပြထားပါသည်။ တစ်နိုင်ငံလုံးအတိုင်းအတာအရ သမရိုးကျကဏ္ဍတွင် အလုပ်လုပ်ကိုင်နေသူမှာ ၂၄% ၊ ပုဂ္ဂလိက အိမ်ထောင်စုတွင် လုပ်ကိုင်နေသူမှာ ၀.၃% နှင့် ကျန်ရှိနေသော ၇၅.၆% သည် သမရိုးကျမဟုတ်သောကဏ္ဍတွင် လုပ်ကိုင်နေသည်ကို တွေ့ရှိရပါသည်။ သမရိုးကျကဏ္ဍများကို ကျေးလက်ဒေသထက် မြို့ပြဒေသတွင် ပိုမိုများပြားသည်ကိုတွေ့ရှိရပါ

သည်။ အိမ်ထောင်စု/မိသားစုလုပ်ငန်းတွင်လုပ်ကိုင်နေသူများသည် ယေဘုယျအားဖြင့် သမရိုးကျ မဟုတ်သောကဏ္ဍတွင် လုပ်ကိုင်နေသူများ ဖြစ်ပါသည်။

ဇယား (၅၇)။ အလုပ်အကိုင်ကဏ္ဍနှင့် အခြေအနေအလိုက် အသက် ၁၅ နှစ်နှင့်အထက် အလုပ် လုပ်ကိုင်နေသူ လူဦးရေပျံ့နှံ့မှု (ရာခိုင်နှုန်း)

အလုပ်အကိုင်အခြေအနေ	အလုပ်လုပ်ကိုင်နေသူရာခိုင်နှုန်း			စုစုပေါင်း
	သမရိုးကျ ကဏ္ဍ	သမရိုးကျ မဟုတ်သော ကဏ္ဍ	ပုဂ္ဂလိက အိမ်ထောင်စု	
ပြည်ထောင်စု	၂၄.၁	၇၅.၆	၀.၃	၁၀၀.၀
မြို့ပြ/ကျေးလက်				
မြို့ပြ	၃၃.၅	၆၅.၉	၀.၆	၁၀၀.၀
ကျေးလက်	၂၀.၄	၇၉.၅	၀.၁	၁၀၀.၀
ကျား၊မ				
ကျား	၂၄.၃	၇၅.၆	၀.၁	၁၀၀.၀
မ	၂၃.၉	၇၅.၇	၀.၅	၁၀၀.၀
အလုပ်အကိုင်အခြေအနေ				
အလုပ်သမား	၂၈.၁	၇၁.၃	၀.၆	၁၀၀.၀
အလုပ်ရှင်	၃၂.၂	၆၇.၈	၀.၀	၁၀၀.၀
ကိုယ်ပိုင်လုပ်ငန်းလုပ်ကိုင်သူ	၂၁.၂	၇၈.၈	၀.၀	၁၀၀.၀
အခြေအနေမရဘဲအိမ်ထောင်စု/ မိသားစုလုပ်ငန်းတွင်ပါဝင်လုပ်ကိုင်သူ	၁၉.၈	၈၀.၂	၀.၀	၁၀၀.၀
အလုပ်အကိုင်ကဏ္ဍ				
သမရိုးကျအလုပ်အကိုင်	၉၈.၄	၁.၆	၀.၀	၁၀၀.၀
သမရိုးကျမဟုတ်သော အလုပ်အကိုင်	၁၀.၆	၈၉.၁	၀.၃	၁၀၀.၀

အလုပ်အကိုင်အခြေအနေအလိုက် အလုပ်လုပ်ကိုင်နေသူများ၏ ပျံ့နှံ့မှုကို ဇယား ၅၈ တွင် ဖော်ပြထားပါသည်။ အလုပ်သမားများ၏ သမရိုးကျကဏ္ဍမှာ လုပ်ကိုင်နေသူများတွင် အမျိုးသမီး များသည် ပိုမိုများပြားပြီး သမရိုးကျမဟုတ်သော ကဏ္ဍတွင် အမျိုးသားများမှာ ပိုမိုလုပ်ကိုင်နေ သည်ကို တွေ့ရှိရပါသည်။

သမရိုးကျကဏ္ဍနှင့် သမရိုးကျမဟုတ်သောကဏ္ဍနှစ်ခုစလုံးတွင် အလုပ်အကိုင်အခြေအနေ အလိုက် အလုပ်လုပ်ကိုင်သူများ၏ ပျံ့နှံ့မှုသည် တူညီသည်ကို တွေ့ရှိရပါသည်။ ကဏ္ဍနှစ်ခုစလုံး တွင် အလုပ်လုပ်သူများသည် အများအားဖြင့် ကိုယ်ပိုင်လုပ်ငန်း လုပ်ကိုင်သူများအဖြစ် လုပ်ကိုင် သော်လည်း သမရိုးကျလုပ်ငန်းတွင် ပိုမိုလုပ်ကိုင်သည်ကို တွေ့ရှိရပါသည်။

ဇယား (၅၈)။ အလုပ်အကိုင်ကဏ္ဍနှင့် အလုပ်အမျိုးအစားအရအလုပ်အကိုင်အခြေအနေ အလိုက်အလုပ် လုပ်ကိုင်နေသူများ၏ ပျံ့နှံ့မှု (ရာခိုင်နှုန်း)

နယ်ပယ်	ကျား၊မ	အလုပ်သမား	အလုပ်ရှင်	ကိုယ်ပိုင် လုပ်ငန်း လုပ်ကိုင်သူ	အခကြေးငွေ မရဘဲ အိမ်ထောင်စု/ မိသားစု လုပ်ငန်းတွင် ပါဝင်လုပ် ကိုင်သူ	စုစုပေါင်း
ကဏ္ဍ						
သမရိုးကျ	ကျား	၄၁.၈	၇.၀	၄၅.၃	၅.၉	၁၀၀.၀
	မ	၄၉.၀	၂.၅	၃၃.၉	၁၄.၆	၁၀၀.၀
သမရိုးကျ မဟုတ်သော	ကျား	၃၈.၆	၄.၈	၄၈.၄	၈.၂	၁၀၀.၀
	မ	၃၃.၃	၁.၆	၄၇.၂	၁၇.၉	၁၀၀.၀
ပုဂ္ဂလိက	ကျား	၁၀၀.၀	၀.၀	၀.၀	၀.၀	၁၀၀.၀
အိမ်ထောင်စု	မ	၉၈.၂	၀.၀	၀.၀	၁.၈	၁၀၀.၀
အလုပ်အကိုင် အမျိုးအစား						
သမရိုးကျ	ကျား	၁၇.၈	၁၀.၉	၇၁.၂	၀.၀	၁၀၀.၀
	မ	၃၅.၉	၄.၅	၅၉.၆	၀.၀	၁၀၀.၀
သမရိုးကျ မဟုတ်သော	ကျား	၄၁.၄	၄.၄	၄၄.၈	၉.၅	၁၀၀.၀
	မ	၃၅.၂	၁.၄	၄၂.၇	၂၀.၆	၁၀၀.၀
စုစုပေါင်း	ကျား	၃၇.၆	၅.၅	၄၉.၀	၈.၀	၁၀၀.၀
	မ	၃၅.၃	၁.၉	၄၅.၁	၁၇.၇	၁၀၀.၀

အခန်း ၁၁

လုပ်သားအင်အားကို အပြည့်အဝအသုံးမချနိုင်ခြင်း

၁၁.၁ နိဒါန်း

ဤအခန်းတွင် မြန်မာနိုင်ငံရှိလုပ်သားအင်အားကို အပြည့်အဝအသုံးမချနိုင်ခြင်း (Labour underutilization) နှင့် သက်ဆိုင်သည်များကို ဖော်ပြထားပါသည်။ လုပ်သားအင်အားကို အပြည့်အဝ အသုံးမချနိုင်ခြင်းတွင် အလုပ်လက်မဲ့ရာခိုင်နှုန်းနှင့် အလုပ်လက်မဲ့ဖြစ်စေသည့် ပညာရေး၊ ကျား၊ မ၊ မြို့ပြ၊ ကျေးလက် စသည့်အဓိကအချက်များကို ဖော်ပြထားပါသည်။ ထို့အပြင် အလုပ်လက်မဲ့ဖြစ်ရသည့် အကြောင်းအရင်းများ၊ လုပ်သားအင်အားနောက်ဆက်တွဲနှင့် အမျိုးမျိုးသော လုပ်သားအင်အားကို အပြည့်အဝအသုံးမချနိုင်ခြင်း ပုံစံအမျိုးမျိုးကို ဖော်ပြထားပါသည်။

အလုပ်လက်မဲ့ အကျိုးခံစားခွင့်မရှိခြင်းနှင့် ပြည်သူများအနေဖြင့် အလုပ်အကိုင်အခွင့်အလမ်းနည်းပါးမှုကြောင့် ရွေးချယ်နိုင်ခွင့်မရှိဘဲ ရရာအလုပ်ကို လုပ်ကိုင်နေရခြင်းတို့ကြောင့် နိုင်ငံ၏ အလုပ်လက်မဲ့နှုန်းမှာ အလွန်နည်းပါးသည်ကို တွေ့ရှိရမည် ဖြစ်ပါသည်။ အဆိုပါ အခြေအနေမျိုးတွင် နိုင်ငံ၏ မူဝါဒများချမှတ်ရန်အတွက် လုပ်သားအင်အားကို အပြည့်အဝ အသုံးမချနိုင်မှု အညွှန်းကိန်းများကို အသုံးပြုကြရပါသည်။ လုပ်သားအင်အားအပြည့်အဝ အသုံးမချနိုင်ခြင်းဆိုင်ရာ အညွှန်းကိန်း ၄ ခုရှိပါသည်။

- LU1 အလုပ်လက်မဲ့နှုန်း = $\left(\frac{\text{အလုပ်လက်မဲ့ဦးရေ}}{\text{လုပ်သားအင်အား}} \right) \times ၁၀၀$
- LU2: တစ်ဝက်တစ်ပျက် အလုပ်လက်မဲ့နှင့်အလုပ်လက်မဲ့ကိုပေါင်းစပ်ခြင်း = $\left(\frac{\text{တစ်ဝက်တစ်ပျက်အလုပ်လက်မဲ့ဦးရေ} + \text{အလုပ်လက်မဲ့ဦးရေ}}{\text{လုပ်သားအင်အား}} \right) \times ၁၀၀$
- LU3: အလုပ်လက်မဲ့နှင့် လုပ်သားအင်အားတွင် ပါဝင်လာနိုင်သည့် လုပ်သားအင်အားကို ပေါင်းစပ်ခြင်း = $\left(\frac{\text{အလုပ်လက်မဲ့ဦးရေ} + \text{ဖြစ်နိုင်ခြေရှိသော လုပ်သားအင်အား}}{\text{လုပ်သားအင်အား}} \right) \times ၁၀၀$
- LU4: လုပ်သားအင်အားကို အပြည့်အဝ အသုံးမချနိုင်ခြင်း စုစုပေါင်းအတိုင်းအတာ = $\left(\frac{\text{တစ်ဝက်တစ်ပျက်အလုပ်လက်မဲ့ဦးရေ} + \text{အလုပ်လက်မဲ့ဦးရေ} + \text{ဖြစ်နိုင်ခြေရှိသော လုပ်သားအင်အား}}{\text{လုပ်သားအင်အား}} \right) \times ၁၀၀$

အချိန်နှင့်ဆပ်စပ်သည့် တစ်ဝက်တစ်ပျက် အလုပ်လက်မဲ့ကို အောက်ပါအချက်များဖြင့် သတ်မှတ်ပါသည်-

- (၁) အလုပ်ချိန်နာရီကို ပိုမိုလုပ်ကိုင်လိုခြင်း
- (၂) အလုပ်ချိန်နာရီကို ပိုမိုလုပ်ကိုင်နိုင်ခြင်း
- (၃) တစ်ပတ်လုံးတွင် စုစုပေါင်းအလုပ်ချိန်မှာ ၄၄ နာရီ အောက်လျော့နည်း လုပ်ကိုင် ရခြင်း

ဖြစ်နိုင်ချေရှိသော လုပ်သားအင်အားဆိုသည်မှာ လုပ်သားအင်အားပြင်ပတွင်ရှိသော လူဦးရေဖြစ်ပြီး၊ လုပ်ခ၊ အမြတ်အစွန်းအတွက် အလုပ်လက်ခံ ဆောင်ရွက်ရန် အဆင်သင့်မဖြစ် သော်လည်း အလုပ်ရှာဖွေသူ (သို့) အလုပ်လက်ခံဆောင်ရွက်ရန် အဆင်သင့်ဖြစ်နေသော်လည်း အလုပ်မရှာဖွေသောသူများကို ဆိုလိုပါသည်။

ချဲ့ထွင်လုပ်သားအင်အား = လုပ်သားအင်အား + ဖြစ်နိုင်ချေရှိသောလုပ်သားအင်အား

လုပ်သားအင်အားကို အပြည့်အဝအသုံးမချနိုင်ခြင်းကို သိရှိနိုင်ရန်အတွက် လုပ်သား အင်အား အခြေအနေဆိုင်ရာ လူဦးရေပုံစံဖြင့် ပုံ ၂၁ တွင် ဖော်ပြထားပါသည်-

ပုံ- ၂၁။ လုပ်သားအင်အားအခြေအနေပြပုံ

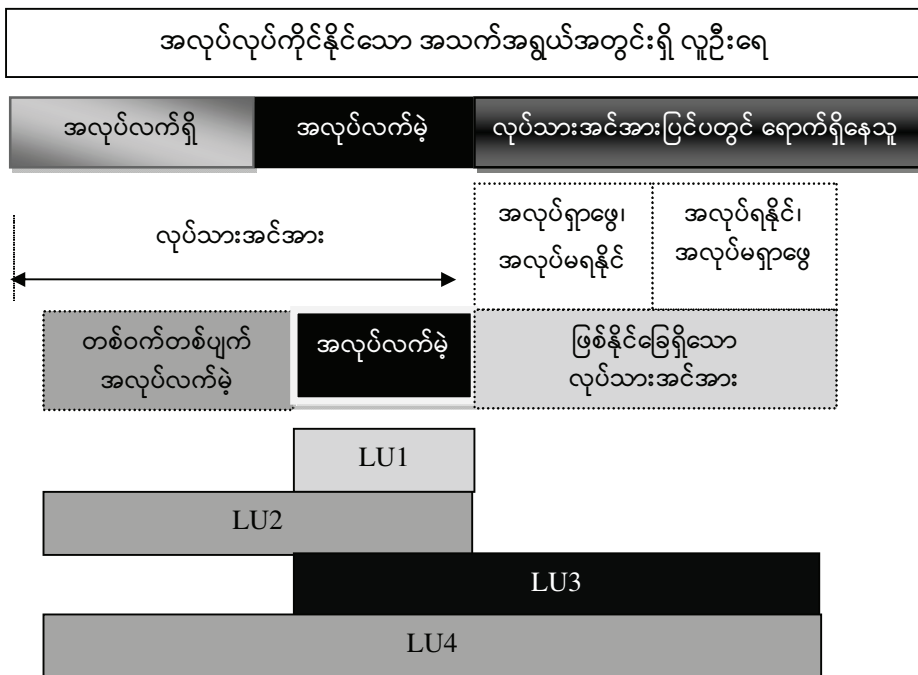

၁၁.၂ အသက်အုပ်စုအလိုက် အလုပ်လက်မဲ့နှုန်း

အလုပ်လက်မဲ့နှုန်းကို ကျား၊ မ နှင့် မြို့ပြ၊ ကျေးလက်အလိုက် ဇယား၅၉ တွင် ဖော်ပြထားပါသည်။ နိုင်ငံအဆင့် အလုပ်လက်မဲ့နှုန်းသည် ၀.၈% ရှိကြောင်း ဖော်ပြထားပါသည်။ တစ်နိုင်ငံလုံး အတိုင်းအတာတွင် အလုပ်လက်မဲ့နှုန်းသည် အတန်အသင့် နည်းပါးသော်လည်း အသက်အရွယ်ငယ်ရွယ်သည့် အုပ်စုတွင် အလုပ်လက်မဲ့နှုန်းသည် မြင့်မားနေပါသည်ကို တွေ့ရှိရပါသည်။ ထို့အပြင် အမျိုးသားအလုပ်လက်မဲ့နှုန်းထက် အမျိုးသမီး အလုပ်လက်မဲ့နှုန်းသည် အနည်းငယ် ပိုများနေသည်ကို တွေ့ရှိရပါသည်။

ဇယား (၅၉)။ အသက်အပိုင်းအခြား၊ ကျား၊ မနှင့် မြို့ပြ၊ ကျေးလက်အလိုက်အလုပ်လက်မဲ့ (ရာခိုင်နှုန်း)

အသက်အုပ်စု (နှစ်)	မြို့ပြ			ကျေးလက်			ပြည်ထောင်စု		
	ကျား	မ	ပေါင်း	ကျား	မ	ပေါင်း	ကျား	မ	ပေါင်း
ပြည်ထောင်စု	၁.၂	၁.၇	၁.၄	၀.၅	၀.၆	၀.၅	၀.၇	၀.၉	၀.၈
၁၅-၁၉	၃.၆	၂.၆	၃.၁	၁.၁	၁.၁	၁.၁	၁.၇	၁.၅	၁.၆
၂၀-၂၄	၂.၅	၄.၃	၃.၃	၀.၈	၁.၀	၀.၉	၁.၃	၂.၀	၁.၆
၂၅-၂၉	၁.၇	၃.၀	၂.၃	၀.၇	၀.၇	၀.၇	၁.၀	၁.၃	၁.၂
၃၀-၃၄	၁.၁	၂.၆	၁.၇	၀.၃	၀.၅	၀.၄	၀.၆	၁.၁	၀.၈
၃၅-၃၉	၀.၅	၀.၄	၀.၅	၀.၂	၀.၅	၀.၃	၀.၃	၀.၅	၀.၄
၄၀-၄၄	၀.၃	၀.၆	၀.၄	၀.၁	၀.၂	၀.၁	၀.၁	၀.၃	၀.၂
၄၅-၄၉	၀.၆	၀.၁	၀.၄	၀.၃	၀.၃	၀.၃	၀.၄	၀.၃	၀.၃
၅၀-၅၄	၀.၂	၀.၀	၀.၁	၀.၂	၀.၁	၀.၂	၀.၂	၀.၁	၀.၂
၅၅-၅၉	၀.၂	၀.၀	၀.၁	၀.၄	၀.၅	၀.၄	၀.၃	၀.၄	၀.၄
၆၀-၆၄	၀.၂	၀.၀	၀.၁	၀.၉	၀.၃	၀.၇	၀.၇	၀.၃	၀.၆
၆၅+	၀.၀	၀.၀	၀.၀	၀.၁	၀.၆	၀.၂	၀.၀	၀.၄	၀.၂

၁၁.၃ ပညာရေးအဆင့်အလိုက် အလုပ်လက်မဲ့နှုန်း

အမြင့်ဆုံးပြီးမြောက်ခဲ့သော ပညာရေးအဆင့်အလိုက် အလုပ်လက်မဲ့နှုန်းကို ဇယား ၆၀ တွင် ဖော်ပြထားပါသည်။ အလုပ်လက်မဲ့နှုန်းများသည် ပညာရေးအဆင့်အလိုက် တိုးလာသည်ကို တွေ့ရှိရပါသည်။ အသက်မွေးဝမ်းကျောင်း ပညာပြီးမြောက်ထားသူများတွင် အလုပ်လက်မဲ့နှုန်း မြင့်မားနေသည်ကို တွေ့ရှိရပါသည်။

ဇယား (၆၀)။ ပညာရေးအဆင့်အလိုက် အသက် ၁၅ နှစ်နှင့်အထက် အလုပ်လက်မဲ့ (ရာခိုင်နှုန်း)

ပညာရေးအဆင့်	မြို့ပြ			ကျေးလက်			ပြည်ထောင်စု		
	ကျား	မ	ပေါင်း	ကျား	မ	ပေါင်း	ကျား	မ	ပေါင်း
ပြည်ထောင်စု	၀.၉	၀.၈	၀.၈	၀.၄	၀.၃	၀.၃	၀.၅	၀.၅	၀.၅
စာမတတ်သူ	၀.၃	၀.၂	၀.၃	၀.၂	၀.၁	၀.၂	၀.၂	၀.၁	၀.၂
မူလတန်းအောက်	၁.၀	၀.၅	၀.၇	၀.၂	၀.၁	၀.၂	၀.၃	၀.၂	၀.၃
မူလတန်း	၀.၃	၀.၅	၀.၄	၀.၃	၀.၃	၀.၃	၀.၃	၀.၃	၀.၃
အလယ်တန်း	၀.၉	၀.၆	၀.၇	၀.၆	၀.၅	၀.၅	၀.၇	၀.၅	၀.၆
အသက်မွေးပညာအောင် လက်မှတ်	၀.၆	၁.၇	၁.၁	၁.၈	၀.၀	၁.၀	၁.၁	၁.၀	၁.၀
အထက်တန်း	၁.၉	၀.၇	၁.၃	၀.၈	၀.၇	၀.၇	၁.၃	၀.၇	၁.၀
ဘွဲ့ကြိုဒီပလိုမာ	၁.၂	၁.၄	၁.၃	၀.၆	၁.၀	၀.၈	၁.၀	၁.၃	၁.၁
ဘွဲ့ရနှင့်အထက်	၁.၂	၂.၃	၁.၉	၂.၇	၁.၆	၂.၀	၁.၇	၂.၁	၁.၉

၁၁.၄ အလုပ်လက်မဲ့နှင့် တစ်ဝက်တစ်ပျက် အလုပ်လက်မဲ့

ဇယား (၆၁)။ တစ်ဝက်တစ်ပျက်အလုပ်လက်မဲ့ အမျိုးအစားအလိုက် အသက် ၁၅ နှစ်နှင့်အထက် လူဦးရေ ပုံနှံမှု(ရာခိုင်နှုန်း)

နယ်ပယ်		အလုပ်လက်ရှိများထဲမှ တစ်ဝက်တစ်ပျက် အလုပ်လက်မဲ့ ရာခိုင်နှုန်း			
		အလုပ် ပြောင်းရန် အတွက် အလုပ် ရှာခြင်း	လက်ရှိ အလုပ် အပြင် နောက်ထပ် အလုပ်ထပ် ရှာခြင်း	လက်ရှိ အလုပ်အပြင် နောက်ထပ် ပိုကောင်းသော အလုပ်ကို ပြောင်းရန် အလုပ် ရှာခြင်း	တစ်ဝက် တစ်ပျက် အလုပ် ဖြစ်သော်လည်း လက်ရှိအလုပ်ကို ပြောင်းရန် ဆန္ဒမရှိ
ပြည်ထောင်စု		၁.၂	၁.၂	၁.၁	၁.၂
ကျား၊မ					
ကျား		၁.၃	၁.၃	၁.၂	၁.၀
မ		၁.၀	၁.၁	၁.၀	၁.၅
မြို့ပြ၊ကျေးလက်					
မြို့ပြ		၁.၄	၁.၄	၁.၄	၁.၃
ကျေးလက်		၁.၁	၁.၁	၁.၀	၁.၂
စုစုပေါင်း အလုပ်လက်ရှိ	လယ်ယာ	၀.၈	၀.၉	၀.၈	၁.၃
	စက်မှု	၁.၄	၁.၅	၁.၄	၀.၈
	ဝန်ဆောင်မှု	၁.၆	၁.၆	၁.၅	၁.၃

နယ်ပယ်		အလုပ်လက်ရှိများထဲမှ တစ်ဝက်တစ်ပျက် အလုပ်လက်မဲ့ ရာခိုင်နှုန်း			
		အလုပ် ပြောင်းရန် အတွက် အလုပ် ရှာခြင်း	လက်ရှိ အလုပ် အပြင် နောက်ထပ် အလုပ်ထပ် ရှာခြင်း	လက်ရှိ အလုပ်အပြင် နောက်ထပ် ပိုကောင်းသော အလုပ်ကို ပြောင်းရန် အလုပ် ရှာခြင်း	တစ်ဝက် တစ်ပျက် အလုပ် ဖြစ်သော်လည်း လက်ရှိအလုပ်ကို ပြောင်းရန် ဆန္ဒမရှိ
အလုပ်သမား	လယ်ယာ	၁.၃	၁.၆	၁.၃	၁.၇
	စက်မှု	၁.၇	၁.၈	၁.၇	၀.၅
	ဝန်ဆောင်မှု	၁.၈	၁.၇	၁.၆	၁.၂
ကိုယ်ပိုင် လုပ်ငန်း	လယ်ယာ	၀.၇	၀.၆	၀.၆	၁.၂
	စက်မှု	၁.၀	၁.၁	၀.၉	၁.၃
	ဝန်ဆောင်မှု	၁.၅	၁.၄	၁.၄	၁.၄

ဇယား (၆၂)။ အလုပ်ချိန်ဆိုင်ရာ အကြောင်းအရင်းအလိုက် တစ်ဝက်တစ်ပျက်အလုပ်လက်မဲ့ ရာခိုင်နှုန်း

အလုပ်အကိုင်အခြေအနေပြောင်းလဲလိုသည့် အကြောင်းအရင်း	ဧရိယာ		ကျား၊ မ		ပြည်ထောင်စု
	မြို့ပြ	ကျေးလက်	ကျား	မ	
လက်ရှိအလုပ်က ယာယီ/ကာလတို	၁၆.၂	၁၆.၅	၁၇.၄	၁၅.၂	၁၆.၄
လက်ရှိအလုပ်ရဲ့ လစာ/လုပ်ခနည်း	၃၅.၂	၄၂.၅	၄၁.၂	၄၀.၃	၄၀.၈
ကျွမ်းကျင်မှုကို ပိုမိုအသုံးပြုဆောင်ရွက်ရန်	၁.၈	၀.၈	၁.၁	၀.၈	၁.၀
အလုပ်ချိန်(နာရီ)ပိုပြီးလုပ်နိုင်ရန်	၂.၅	၁.၆	၁.၅	၂.၂	၁.၈
အလုပ်နေရာသို့ နေ့စဉ်သွားရောက်ရန် အဆင်မပြေ	၁.၄	၀.၃	၀.၇	၀.၄	၀.၅
အလုပ်တည်နေရာပြောင်းရန်	၁.၄	၁.၄	၁.၀	၁.၉	၁.၄
လုံခြုံစိတ်ချရသော အလုပ်ချိန်ရရှိရန်	၁၀.၈	၃.၇	၄.၃	၆.၇	၅.၄
အလုပ်ချိန်(နာရီ)ယခုထက်လျော့ပြီးလုပ်ရန်	၁.၁	၀.၂	၀.၃	၀.၆	၀.၄
အလုပ်လုပ်ရသည့်အခြေအနေများ တိုးတက်ကောင်းမွန်ရန်	၂၇.၇	၃၂.၂	၃၁.၅	၃၀.၆	၃၁.၁
အခြား	၁.၉	၀.၉	၁.၀	၁.၂	၁.၁
စုစုပေါင်း	၁၀၀.၀	၁၀၀.၀	၁၀၀.၀	၁၀၀.၀	၁၀၀.၀
တစ်ဝက်တစ်ပျက်အလုပ်လက်မဲ့နှင့် အလုပ်လက်ရှိကြား ရာခိုင်နှုန်း	၂၄.၈	၇၅.၂	၅၂.၆	၄၇.၄	၁၀၀.၀

၁၁.၅ အလုပ်လက်မဲ့ ဖြစ်နေသည့် ကြာချိန်

အလုပ်လက်မဲ့အခြေအနေများကို နားလည်စေရန်အတွက် အဆင့်အလိုက် ဇယား ၆.၃ တွင် ဖော်ပြထားပါသည်။ ထိုဇယားတွင် အလုပ်လက်မဲ့ဆိုင်ရာ ပျမ်းမျှကြာချိန်ကို ဖော်ပြထားပါသည်။ အချိန်ကြာမြင့်စွာ အလုပ်လက်မဲ့ဖြစ်နေသည်များကို မြို့ပြဒေသများနှင့် အမျိုးသမီးများ တွင် ပိုမိုမြင့်မားကြောင်းတွေ့ရှိရပါသည်။

ဇယား (၆၃)။ အလုပ်ရှာဖွေမှုကြာမြင့်ချိန်အလိုက် အလုပ်လက်မဲ့များ၏ ပျံ့နှံ့မှုနှုန်း

နယ်ပယ်	၃ လအောက်	၃ လမှ ၆ လကြား	၆ လမှ ၁၂ လကြား	၁၂ လနှင့် အထက်	စုစုပေါင်း
ပြည်ထောင်စု	၃၄.၈	၂၇.၅	၁၇.၁	၂၀.၆	၁၀၀.၀
မြို့ပြကျေးလက်					
မြို့ပြ	၂၆.၈	၃၁.၆	၁၇.၆	၂၃.၉	၁၀၀.၀
ကျေးလက်	၄၂.၄	၂၃.၆	၁၆.၆	၁၇.၅	၁၀၀.၀
ကျား၊ မ					
ကျား	၃၆.၂	၃၆.၃	၁၄.၄	၁၃.၁	၁၀၀.၀
မ	၃၃.၅	၁၉.၅	၁၉.၆	၂၇.၄	၁၀၀.၀

၁၁.၆ နောက်ဆက်တွဲ လုပ်သားအင်အား

ဇယား (၆၄)။ နောက်ဆက်တွဲ လုပ်သားဈေးကွက် အခြေအနေအလိုက် ပျံ့နှံ့မှုရာခိုင်နှုန်း

နယ်ပယ်	လက်ရှိအလုပ်မလုပ်သူများ၏ ပျံ့နှံ့မှုရာခိုင်နှုန်း					
	အလုပ်ရှာခြင်းနှင့်လက်ခံဆောင်ရွက်နိုင်ခြင်း (အလုပ်လက်မဲ့)	အလုပ်ရှာခြင်း၊ လက်ခံဆောင်ရွက်နိုင်ခြင်း မရှိ	အလုပ်မရှာခြင်း၊ လက်ခံဆောင်ရွက်နိုင်ခြင်း	အလုပ်မရှာခြင်း၊ လက်ခံဆောင်ရွက်နိုင်ခြင်း မရှိ၊ အလုပ်လုပ်လိုခြင်း	အလုပ်မလုပ်လိုခြင်း	စုစုပေါင်း
ပြည်ထောင်စု	၁.၄	၀.၃	၁.၅	၁.၇	၉၅.၂	၁၀၀.၀
ကျား၊ မ						
ကျား	၂.၆	၀.၅	၁.၅	၁.၄	၉၄.၁	၁၀၀.၀
မ	၁.၀	၀.၂	၁.၅	၁.၉	၉၅.၅	၁၀၀.၀
မြို့ပြ၊ ကျေးလက်						
မြို့ပြ	၂.၁	၀.၃	၁.၅	၁.၆	၉၄.၆	၁၀၀.၀
ကျေးလက်	၁.၀	၀.၂	၁.၅	၁.၈	၉၅.၄	၁၀၀.၀
အသက်အုပ်စု(နှစ်)						
၁၅-၁၉	၁.၄	၀.၃	၁.၃	၀.၇	၉၆.၄	၁၀၀.၀

နယ်ပယ်	လက်ရှိအလုပ်မလုပ်သူများ၏ ပျံ့နှံ့မှုရာခိုင်နှုန်း					
	အလုပ်ရှာခြင်းနှင့်လက်ခံဆောင်ရွက်နိုင်ခြင်း (အလုပ်လက်မဲ့)	အလုပ်ရှာခြင်း၊ လက်ခံဆောင်ရွက်နိုင်ခြင်းမရှိ	အလုပ်မရှာခြင်း၊ လက်ခံဆောင်ရွက်နိုင်ခြင်း	အလုပ်မရှာခြင်း၊ လက်ခံဆောင်ရွက်နိုင်ခြင်းမရှိ၊ အလုပ်လုပ်လိုခြင်း	အလုပ်မလုပ်လိုခြင်း	စုစုပေါင်း
၂၀-၂၄	၄.၂	၀.၈	၃.၉	၃.၁	၈၈.၁	၁၀၀.၀
၂၅-၂၉	၃.၈	၀.၈	၂.၇	၃.၆	၈၉.၃	၁၀၀.၀
၃၀-၃၄	၂.၅	၀.၃	၂.၃	၄.၁	၉၀.၉	၁၀၀.၀
၃၅-၃၉	၁.၄	၀.၃	၂.၈	၃.၇	၉၁.၈	၁၀၀.၀
၄၀-၄၄	၀.၇	၀.၃	၁.၈	၂.၉	၉၄.၂	၁၀၀.၀
၄၅-၄၉	၁.၀	၀.၁	၁.၄	၂.၂	၉၅.၃	၁၀၀.၀
၅၀-၅၄	၀.၄	၀.၀	၁.၁	၁.၆	၉၇.၀	၁၀၀.၀
၅၅-၅၉	၀.၅	၀.၁	၀.၉	၀.၉	၉၇.၅	၁၀၀.၀
၆၀-၆၄	၀.၄	၀.၁	၀.၅	၀.၅	၉၈.၆	၁၀၀.၀
၆၅+	၀.၀	၀.၀	၀.၁	၀.၂	၉၉.၇	၁၀၀.၀

၁၁.၇ လုပ်သားအင်အားကိုအပြည့်အဝအသုံးမချနိုင်ခြင်းဆိုင်ရာ အညွှန်းကိန်းများ
 ဇယား (၆၅)။ လုပ်သားအင်အားအပြည့်အဝအသုံးမချနိုင်ခြင်းဆိုင်ရာ အညွှန်းကိန်းများ

နယ်ပယ်	လူဦးရေ			
	အလုပ်လက်မဲ့ (LU1: အလုပ်လက်မဲ့နှုန်း)	အလုပ်လက်မဲ့ (သို့) အချိန်နှင့်ဆက်စပ်သည့် တစ်ဝက်တစ်ပျက် အလုပ်လက်မဲ့ (LU2- အချိန်နှင့်ဆက်စပ်သည့် တစ်ဝက်တစ်ပျက် အလုပ်လက်မဲ့နှင့် အလုပ်လက်မဲ့နှစ်ရပ်ပေါင်း)	အလုပ်လက်မဲ့ (သို့) လုပ်သားအင်အား ပြင်ပရောက်နေသော်လည်းဖြစ်နိုင်ချေရှိသည့်လုပ်သားအင်အား (LU3: အလုပ်လက်မဲ့နှင့် ဖြစ်နိုင်ချေရှိသော လုပ်သားအင်အား နှစ်ရပ်ပေါင်း)	အလုပ်လက်မဲ့ (သို့) အချိန်နှင့်ဆက်စပ်သည့် တစ်ဝက်တစ်ပျက်အလုပ်လက်မဲ့ (သို့) လုပ်သားအင်အား ပြင်ပရောက်နေသော်လည်းဖြစ်နိုင်ချေရှိသောလုပ်သားအင်အား (LU4: လုပ်သားအင်အား အပြည့်အဝအသုံးမချနိုင်ခြင်းကို တိုင်းတာမှု)
ပြည်ထောင်စု	၀.၈	၆.၁	၁.၇	၆.၉
ကျား၊ မ				
ကျား	၀.၇	၅.၆	၁.၂	၆.၀
မ	၀.၉	၆.၇	၂.၄	၈.၁

နယ်ပယ်	လူဦးရေ			
	အလုပ်လက်မဲ့ (LU1: အလုပ်လက်မဲ့နှုန်း)	အလုပ်လက်မဲ့ (သို့) အချိန်နှင့်ဆက်စပ်သည့် တစ်ဝက်တစ်ပျက် အလုပ်လက်မဲ့ (LU2- အချိန်နှင့်ဆက်စပ်သည့် တစ်ဝက်တစ်ပျက် အလုပ်လက်မဲ့နှင့် အလုပ်လက်မဲ့နှစ်ရပ်ပေါင်း)	အလုပ်လက်မဲ့ (သို့) လုပ်သားအင်အား ပြင်ပရောက်နေသော်လည်းဖြစ်နိုင်ချေရှိသည့်လုပ်သားအင်အား (LU3: အလုပ်လက်မဲ့နှင့် ဖြစ်နိုင်ချေရှိသော လုပ်သားအင်အားနှစ်ရပ်ပေါင်း)	အလုပ်လက်မဲ့ (သို့) အချိန်နှင့်ဆက်စပ်သည့် တစ်ဝက်တစ်ပျက်အလုပ်လက်မဲ့ (သို့) လုပ်သားအင်အား ပြင်ပရောက်နေသော်လည်းဖြစ်နိုင်ချေရှိသောလုပ်သားအင်အား (LU4: လုပ်သားအင်အား အပြည့်အဝ အသုံးမချနိုင်ခြင်းကို တိုင်းတာမှု)
မြို့ပြ၊ ကျေးလက်				
မြို့ပြ	၁.၄	၆.၀	၂.၅	၇.၁
ကျေးလက်	၀.၅	၆.၁	၁.၄	၆.၉
အသက်အုပ်စု (နှစ်)				
၁၅-၁၉	၁.၆	၈.၆	၃.၂	၁၀.၁
၂၀-၂၄	၁.၆	၇.၇	၃.၃	၉.၃
၂၅-၂၉	၁.၂	၇.၁	၂.၂	၈.၀
၃၀-၃၄	၀.၈	၆.၂	၁.၆	၆.၉
၃၅-၃၉	၀.၄	၅.၇	၁.၂	၆.၅
၄၀-၄၄	၀.၂	၅.၀	၀.၉	၅.၆
၄၅-၄၉	၀.၃	၅.၇	၀.၈	၆.၁
၅၀-၅၄	၀.၂	၄.၂	၀.၇	၄.၇
၅၅-၅၉	၀.၄	၃.၉	၁.၁	၄.၆
၆၀-၆၄	၀.၆	၄.၁	၁.၃	၄.၈
၆၅+	၀.၂	၂.၃	၀.၇	၂.၈

အခန်း ၁၂

အလုပ်အကိုင်အရည်အသွေးနှင့် အလုပ်တည်မြဲခြင်း

၁၂.၁ နိဒါန်း

ဤအခန်းတွင် လုပ်သက်များအပါအဝင် အလုပ်အကိုင် အရည်အသွေးများနှင့် ဆက်စပ် လုပ်ငန်းခွင်ဆိုင်ရာ ဘေးအန္တရာယ်ကင်းရှင်းရေး၊ အလုပ်နှင့်သက်ဆိုင်သည့် ကျန်းမာရေး စောင့်ရှောက်မှု၊ လူမှုဖူလုံရေး အကျိုးခံစားခွင့်များကို ဖော်ပြထားပါသည်။ အခြားအခန်းတွင် ဖော်ပြထားသော သမရိုးကျမဟုတ်သော (Informal) အလုပ်အကိုင်များနှင့်ပတ်သက်၍ ဤအခန်းတွင် မပါဝင်ပါ။

၁၂.၂ လုပ်သက်

အလုပ်တစ်ခုတွင် လုပ်ကိုင်နေသော လုပ်သက်သည် အလုပ်အကိုင် တည်မြဲခြင်း၏ ကောင်းမွန်သော တိုင်းတာမှုတစ်ခုဖြစ်ပါသည်။ မကြာခဏ အလုပ်ပြောင်းရွှေ့ခြင်းသည် အလုပ် လုပ်သည့် လုပ်သက်ကို လျော့နည်းစေပါသည်။ လုပ်သားဈေးကွက်တွင် ကျွမ်းကျင်လုပ်သားလို အပ်သည့် အလုပ်အကိုင်အခွင့်အလမ်းများ ပေါ်ပေါက်လာခြင်းသည် အလုပ်အကိုင်အရေအတွက် တိုးလာသော်လည်း လုပ်သက်ကို လျော့နည်းခြင်းကို ဖြစ်ပေါ်စေပါသည်။

ဇယား ၆၆ တွင် အလုပ်လုပ်ကိုင်နေသောသူများ၏ လုပ်သက်ပျံ့နှံ့နှုန်းများကို ဖော်ပြထား ပါသည်။ နိုင်ငံ၏ အလုပ်လုပ်ကိုင်နေသောသူများ၏ ၄၇% သည် သူတို့၏ လက်ရှိအလုပ်တွင် ဆက်လက်လုပ်ကိုင်လျက်ရှိသည်ကို တွေ့ရှိရပါသည်။ အလုပ်လုပ်ကိုင်နေသော သူများ၏ လုပ်ကိုင်ခဲ့သော အလုပ်အရေအတွက်များနှင့် ပထမဆုံးအလုပ်ရရှိခဲ့သည့် ရက်စွဲများကို အသက် ၁၅-၂၉ နှစ်အကြား လူငယ်အသက်အုပ်စုမှလွဲ၍ အခြားသော အသက်အရွယ်များကို မကောက်ယူ ခဲ့သဖြင့် အလုပ်တည်မြဲခြင်းကို ရှင်းလင်းပြတ်သားစွာ မပြသနိုင်ပါ။

လက်ရှိလုပ်ကိုင်သော အဓိကအလုပ်၏ လုပ်သက်သည် ကျား၊ မ အပေါ်တွင် များစွာ မပြောင်းလဲသော်လည်း ယေဘုယျအားဖြင့် ကျေးလက်နှင့်နှိုင်းယှဉ်ရာတွင် နေထိုင်မှုပြောင်းလဲ ခြင်းသည် မြို့ပြတွင် ပိုမိုမြင့်မားနေသည်ကို တွေ့ရှိရပါသည်။

လယ်ယာကဏ္ဍတွင် အလုပ်လုပ်ကိုင်နေသူများ၏ ၅၆.၇% သည် လက်ရှိအဓိက အလုပ်တွင် ၁၀ နှစ် (သို့မဟုတ်) ထိုထက်ပိုသည့်ကာလဖြင့် ဆက်လက်လုပ်ကိုင်နေသည်ကို တွေ့ ရှိရပါသည်။ လယ်ယာကဏ္ဍတွင် လုပ်ကိုင်နေသောသူများအနေဖြင့် လယ်ယာလုပ်ငန်းမှ လွဲ၍ အခြားအလုပ်ကို လုပ်ကိုင်ရန် အလုပ်အကိုင် အခွင့်အလမ်းမရှိခြင်းကြောင့်လည်း ဖြစ်နိုင်ပါသည်။

ဇယား (၆၆)။ အဓိကအလုပ်တွင် လုပ်ကိုင်သည့် လုပ်သက်အလိုက် အသက် ၁၅ နှစ်နှင့်အထက် အလုပ်အကိုင်ရှိသူများ၏ ပုံနှံမှု (ရာခိုင်နှုန်း)

နယ်ပယ်	၃ လ အောက်	၃-၆ လ	၆-၁၂ လ	၁-၂ နှစ်	၂-၅ နှစ်	၅-၁၀ နှစ်	၁၀ နှစ်နှင့် အထက်	စုစုပေါင်း
ပြည်ထောင်စု	၂.၁	၁.၈	၃.၁	၉.၀	၁၉.၁	၁၉.၇	၄၅.၂	၁၀၀.၀
ကျား၊ မ								
ကျား	၂.၀	၁.၇	၂.၈	၈.၇	၁၈.၇	၁၉.၆	၄၆.၅	၁၀၀.၀
မ	၂.၂	၁.၉	၃.၄	၉.၅	၁၉.၅	၁၉.၉	၄၃.၅	၁၀၀.၀
မြို့ပြ၊ ကျေးလက်								
မြို့ပြ	၂.၀	၂.၀	၄.၈	၁၃.၂	၂၃.၆	၁၉.၆	၃၄.၇	၁၀၀.၀
ကျေးလက်	၂.၁	၁.၇	၂.၄	၇.၄	၁၇.၃	၁၉.၈	၄၉.၄	၁၀၀.၀
လုပ်ငန်းကဏ္ဍ								
လယ်ယာ	၁.၅	၀.၈	၁.၅	၅.၄	၁၄.၈	၁၉.၂	၅၆.၇	၁၀၀.၀
စက်မှု	၄.၀	၄.၀	၅.၆	၁၂.၆	၂၃.၈	၂၀.၀	၃၀.၀	၁၀၀.၀
ဝန်ဆောင်မှု	၂.၁	၂.၁	၄.၃	၁၃.၀	၂၃.၅	၂၀.၅	၃၄.၄	၁၀၀.၀

၁၂.၃ လူမှုဖူလုံရေး

အလုပ်သမားများရရှိနိုင်သည့် လူမှုဖူလုံရေးအကျိုးခံစားခွင့်များနှင့်ပတ်သက်၍ ဇယား ၆၇ တွင် ဖော်ပြထားပါသည်။ ဇယားအရ အလုပ်သမားများ၏ ၁၁.၈% သည်သာ ပင်စင် (သို့) လုပ်သက်ဆုကြေး ထောက်ပံ့ငွေများ ရရှိသည်ကို တွေ့ရှိရပါသည်။ လူမှုဖူလုံရေးအကျိုးခံစားခွင့် ရရှိမှုအခြေအနေကို ကျား၊မအလိုက်ကြည့်မည်ဆိုပါက အမျိုးသမီးများသည် ပိုမိုမြင့်မားနေပြီး မြို့ပြနှင့် ကျေးလက်ကို နှိုင်းယှဉ်ကြည့်ပါက မြို့ပြတွင် ပိုမိုမြင့်မားနေသည်ကို တွေ့ရှိရပါသည်။ လုပ်ငန်းကဏ္ဍအလိုက် ကြည့်မည်ဆိုပါက ဝန်ဆောင်မှုကဏ္ဍသည် အကျိုးခံစားခွင့် အမြင့်ဆုံးဖြစ် နေသည်ကို တွေ့ရှိရပါသည်။

လစာဖြင့် နှစ်စဉ်ခွင့်ခံစားခွင့်နှင့်ပတ်သက်၍ နိုင်ငံအတွင်းရှိ အလုပ်သမားများ၏ ၁၇% သည် ၎င်းတို့၏ အလုပ်မှ ပံ့ပိုးမှုများရရှိနေသည်ကိုတွေ့ရပါသည်။ ဝန်ဆောင်မှုကဏ္ဍတွင် လစာ ဖြင့်နှစ်စဉ် ခွင့်ခံစားခွင့်အချိုးမှာ ၃၃% ဖြင့် နှစ်ဆရှိပြီး လယ်ယာကဏ္ဍတွင် ၁.၈ % ဖြင့် အနည်းဆုံးဖြစ်နေသည်ကို တွေ့ရှိရပါသည်။ အငြိမ်းစားလစာနှင့် လုပ်သက်ဆုကြေး အကျိုးခံစား ခွင့်တွင်လည်း အမျိုးသမီးအလုပ် သမားများသည် အမျိုးသားအလုပ်သမားများထက် ခံစားခွင့် ရရှိမှုမှာ ပိုမိုမြင့်မားသည်ကို တွေ့ရှိရပါသည်။ မမာမကျန်းခွင့်နှင့် ဆေးကုသမှု အကျိုးခံစားခွင့် တွင်လည်း အမျိုးသမီးအလုပ်သမားများ၏ ခံစားခွင့်ရရှိမှုအချိုးမှာ ပိုမိုများပြားကြောင်းတွေ့ရှိရ ပါသည်။ မီးဖွားခွင့်တွင်လည်း အလားတူသွင်ပြင်မျိုးတွေ့ရှိရသော်လည်း ရာခိုင်နှုန်းအားဖြင့်

နည်းပါးသည်ကိုတွေ့ရှိရပါသည်။ ထို့သို့ဖြစ်ရသော အဓိကအကြောင်းအရင်းနေဖြင့် အမျိုးသမီး အများစုသည် အစိုးရဌာနများတွင် လုပ်ဆောင်နေသူများဖြစ်ပြီး၊ အစိုးရရုံး ဌာနများမှာလည်း မြို့ပြတွင်သာ တည်ရှိသောကြောင့် ဖြစ်ပါသည်။

ဇယား (၆၇)။ အသက် ၁၅ နှစ်နှင့်အထက် အလုပ်သမားများ အနေဖြင့် အဓိကအလုပ်တွင် လူမှုဖူလုံရေးအကျိုးခံစားခွင့်များရရှိမှု (ရာခိုင်နှုန်း)

နယ်ပယ်	ပင်စင်လစာ(သို့)လုပ်သက်ဆု			လုပ်ခ မပျက်၊ နှစ်စဉ် ခွင့်ရက် ခံစားခွင့်	လုပ်ခ မပျက် နာမ ကျန်းခွင့်	မီးဖွား ခွင့် သက် သက် သာ	လုပ်ခ မပျက် နာမကျန်း ခွင့်နှင့် မီးဖွားခွင့်	ဆေးကု သမှု ဆိုင်ရာ အကျိုး ခံစားခွင့်	လူမှုဖူလုံ ရေး အကျိုးခံ စားခွင့် အစီအစဉ်
	ထည့်ဝင် ကြေး မပေး သွင်းသူ	ထည့်ဝင် ကြေးပေး သွင်းသူ	စုစု ပေါင်း						
ပြည်ထောင်စု	၁၁.၂	၀.၆	၁၁.၈	၁၆.၉	၈.၀	၀.၆	၁၁.၇	၁၉.၂	၂၇.၉
ကျား၊ မ									
ကျား	၈.၆	၀.၄	၉.၀	၁၃.၆	၁၀.၁	၀.၃	၆.၁	၁၇.၆	၂၄.၄
မ	၁၄.၈	၀.၈	၁၅.၆	၂၁.၆	၅.၁	၁.၀	၁၉.၆	၂၁.၃	၃၂.၈
မြို့ပြ၊ ကျေးလက်									
မြို့ပြ	၁၈.၆	၀.၉	၁၉.၄	၃၀.၁	၁၅.၇	၁.၀	၂၀.၂	၃၆.၀	၄၈.၃
ကျေးလက်	၇.၂	၀.၄	၇.၇	၉.၉	၃.၉	၀.၄	၇.၂	၁၀.၃	၁၇.၁
လုပ်ငန်းကဏ္ဍ									
လယ်ယာ	၁.၇	၀.၁	၁.၈	၁.၈	၁.၀	၀.၂	၁.၂	၄.၈	၇.၀
စက်မှု	၆.၄	၀.၃	၆.၆	၁၅.၈	၉.၃	၀.၄	၁၂.၆	၂၇.၅	၃၁.၉
ဝန်ဆောင်မှု	၂၄.၅	၁.၃	၂၅.၈	၃၃.၀	၁၄.၀	၁.၂	၂၁.၇	၂၇.၆	၄၆.၁
အလုပ်အကိုင်အမျိုးအစား									
သမရိုးကျ ဟုတ်သော	၅၉.၅	၂.၄	၆၁.၉	၆၄.၅	၁၆.၄	၁.၁	၄၈.၂	၄၁.၄	၁၀၀.၀
သမရိုးကျ မဟုတ်သော	၂.၀	၀.၂	၂.၃	၇.၅	၆.၃	၀.၅	၄.၅	၁၅.၆	၂၀.၂

၁၂.၄ အလုပ်အကိုင်ဆိုင်ရာ သဘောတူညီချက်စာချုပ်

စစ်တမ်းတွင် အလုပ်သမားများအား အလုပ်လုပ်ကိုင်ရာတွင် အလုပ်ရှင်ရှေ့တွင်စာဖြင့် ရေးသား၍ သဘောတူစာချုပ် ချုပ်ဆိုထားခြင်း (သို့) နှုတ်ဖြင့် သဘောတူညီချက်ဖြင့် လုပ်ကိုင် နေခြင်း ရှိ/မရှိနှင့် အဆိုပါ သဘောတူညီချက်သည် အချိန်ကာလအကန့်အသတ်ဖြင့် (သို့) ယာယီ သဘောတူညီချက်ဖြင့် လုပ်ကိုင်နေခြင်း ရှိ/မရှိ၊ ယာယီသဘောတူညီချက် ချုပ်ဆိုရခြင်း၏ အကြောင်းပြချက်များကိုလည်း မေးမြန်းခဲ့ပါသည်။

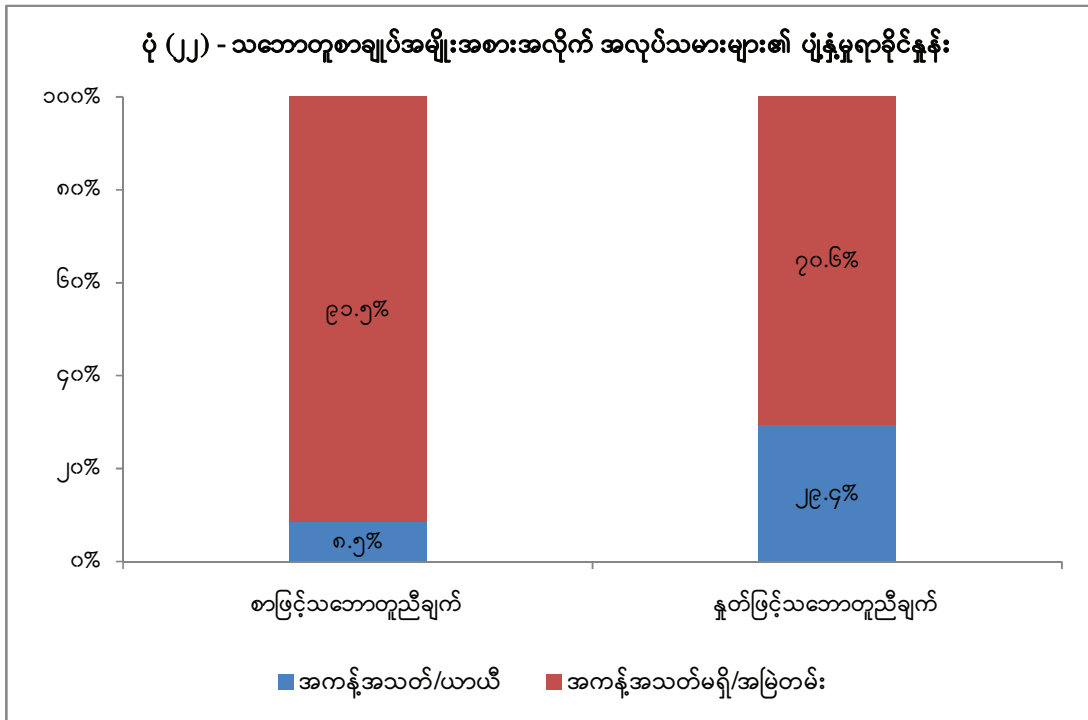

အချိန်ကာလအကန့်အသတ်ဖြင့် သဘောတူစာချုပ် ချုပ်ဆိုမှုအချိုးသည် ကျေးလက်ဒေသ တွင် ၆၂%နှင့် မြို့ပြတွင် ၂၅% ရှိရာ ကျေးလက်တွင် ပိုမိုများပြားသည်ကို တွေ့ရှိရပြီး ကျား၊ မ အလိုက် အချိန်ကာလအကန့်အသတ်ဖြင့် သဘောတူစာချုပ် ချုပ်ဆိုမှုကိုကြည့်ပါက ကွဲပြား ခြားနားမှုမရှိဘဲ ယေဘုယျအားဖြင့် တူညီနေကြောင်း တွေ့ရှိရပါသည်။

သဘောတူစာချုပ် အမျိုးအစားအလိုက် အလုပ်သမားများ၏ ပျံ့နှံ့မှုများကိုကြည့်မည် ဆိုပါက အလုပ်သမားများ၏ သုံးပုံတစ်ပုံသည် အလုပ်လုပ်ကိုင်ရာတွင် သဘောတူစာချုပ် ချုပ်ဆိုမှုနှင့်ပတ်သက်၍ နားလည်သဘောပေါက်မှု မရှိသည်ကို တွေ့ရှိရပါသည်။ ထို့သို့ဖြစ်ခြင်း မှာ အဆိုပါအချက်အလက်များသည် တဆင့်ခံ ဖြေဆိုသူများထံမှ ကောက်ယူရရှိသည့် အချက် အလက်များဖြစ်သောကြောင့် ဖြစ်နိုင်ပါသည်။

တစ်နိုင်ငံလုံးကို ကြည့်မည်ဆိုပါက အလုပ်သမားများ၏ ၅၆.၂% သည် နှုတ်ဖြင့်သဘော တူညီချက်ဖြင့် လုပ်ဆောင်နေကြပြီး ၁၃ % သည်သာ စာဖြင့်ရေးသား၍ သဘောတူစာချုပ်ချုပ်ဆို

၍ လုပ်ဆောင်သည်ကို တွေ့ရှိရပါသည်။ သဘောတူစာချုပ်အမျိုးအစားတွင် “မသိပါ” ဟူသည် အဖြေကိုချန်လှပ်၍ ကြည့်မည်ဆိုပါက နှုတ်ဖြင့်သဘောတူညီချက်သည် ၈၂ % နှင့် စာချုပ်ဖြင့် သဘောတူညီချက်သည် ၁၈% ဖြစ်လာသည်ကို တွေ့ရှိရပါသည်။ အဆိုပါပုံနှံမှုကို ကြည့်မည်ဆို ပါ က စုစုပေါင်းအလုပ်သမားများ၏ ၅ ပုံ ၁ ပုံ အောက်သာ စာဖြင့်သဘောတူစာချုပ် ချုပ်ဆို ခြင်းကို တွေ့ရှိရပါသည်။

စာဖြင့်ရေးသားသော သဘောတူစာချုပ်ဖြင့် အလုပ်လုပ်ကိုင်မှုတွင် အမျိုးသမီး အလုပ်သမား ရာခိုင်နှုန်းသည် အမျိုးသားအလုပ်သမား ရာခိုင်နှုန်းထက် ပိုမိုမြင့်မားပြီး၊ မြို့ပြရှိ အလုပ်သမားများသည် နှုတ်ဖြင့်သဘောတူညီချက်ထက် စာဖြင့်ရေးသားသော သဘောတူစာချုပ် နှင့် လုပ်ကိုင်နေသည့် ရာခိုင်နှုန်းမှာ ပိုမိုများပြားသည်ကိုတွေ့ရှိရပါသည်။

ဇယား (၆၈)။ အသက် ၁၅ နှစ်နှင့်အထက် အလုပ်သမားများ၊ အလုပ်ခန့်ထားမှုဆိုင်ရာ သဘောတူညီ ချက်အမျိုးအစားအလိုက် ပုံနှံမှု (ရာခိုင်နှုန်း)

နယ်ပယ်	သဘောတူညီချက်အမျိုးအစား			
	သဘောတူစာချုပ် ချုပ်ဆိုမှု	နှုတ်ကတိဖြင့် သဘောတူညီချက်	မသိပါ	စုစုပေါင်း
ပြည်ထောင်စု	၁၂.၆	၅၆.၂	၃၁.၂	၁၀၀.၀
ကျား၊မ				
ကျား	၁၀.၀	၅၇.၆	၃၂.၄	၁၀၀.၀
မ	၁၆.၁	၅၄.၃	၂၉.၆	၁၀၀.၀
မြို့ပြ၊ ကျေးလက်				
မြို့ပြ	၁၉.၃	၄၈.၇	၃၂.၁	၁၀၀.၀
ကျေးလက်	၉.၀	၆၀.၂	၃၀.၈	၁၀၀.၀

ပုံ (၂၃) - အလုပ်သမားများ၏ အချိန်ကာလအကန့်အသတ်ဖြင့် သဘောတူစာချုပ် ချုပ်ဆိုမှုရာခိုင်နှုန်း

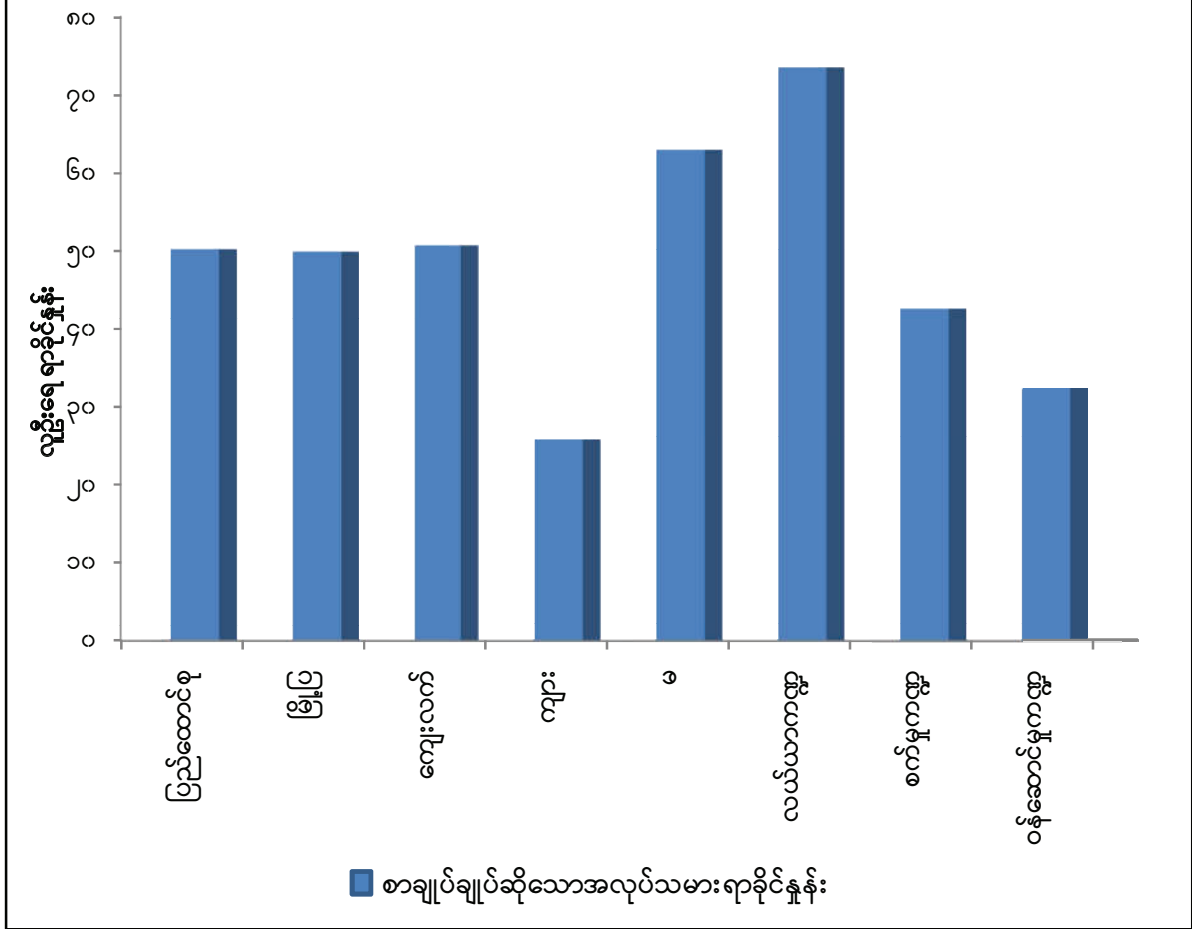

သက်တမ်းအကန့်အသတ်ဖြင့် လုပ်ကိုင်နေသည့် အလုပ်သမားများ၏ စာချုပ်သက်တမ်းသည် ချုပ်ဆိုသည့် စာချုပ်အမျိုးအစားအပေါ် တည်မီမှုမရှိကြောင်းတွေ့ရှိရပါသည်။ စာချုပ်ချုပ်ဆိုမှု၏ လေးပုံသုံးပုံသည် နေ့စဉ်သဘောတူညီချက်ဖြင့် လုပ်ကိုင်နေကြပြီး ကျား၊ မ အချိုးတွင် ကွာဟချက် အနည်းငယ်သာရှိသော်လည်း နေ့စဉ်စာရင်းအရ သက်တမ်းအကန့်အသတ်ဖြင့် စာချုပ်ချုပ်ဆိုမှုသည် ကျေးလက်တွင် ၈၀% နှင့် မြို့ပြတွင် ၅၈% ရှိသည်ကို တွေ့ရှိရပါသည်။

၁၂ လ (သို့) ထိုထက်ပိုသောကာလဖြင့် လုပ်ကိုင်နေသည့်ရာခိုင်နှုန်းကို ကြည့်မည်ဆိုပါက တစ်နိုင်ငံလုံးအတိုင်းအတာတွင် ၄% ရှိပြီး ကျား၊ မ အချိုးတွင် အနည်းငယ်သာ ကွာသော်လည်း ကျေးလက်ထက် မြို့ပြတွင် ပိုမိုမြင့်မားနေသည်ကို တွေ့ရှိရပါသည်။

ဇယား (၆၉)။ သဘောတူစာချုပ် ချုပ်ဆိုမှုသက်တမ်းအလိုက် အသက် ၁၅ နှစ်နှင့်အထက် အလုပ်သမားများ၏ ပုံနှံမှုနှုန်း

နယ်ပယ်	စာချုပ်ချုပ်ဆိုမှု သက်တမ်း						
	နေ့စဉ်သဘော တူညီချက်	၂ ရက် မှ ၁ လ	၁ လ မှ ၃ လ	၃ လ မှ ၆ လ	၆ လ မှ ၁၂ လ	၁၂ လနှင့် အထက်	စုစုပေါင်း
ပြည်ထောင်စု	၇၅.၉	၇.၂	၃.၂	၄.၁	၅.၅	၄.၁	၁၀၀.၀
ကျား၊မ							
ကျား	၇၅.၀	၇.၄	၃.၆	၄.၅	၆.၁	၃.၄	၁၀၀.၀
မ	၇၇.၀	၆.၉	၂.၇	၃.၆	၄.၇	၅.၁	၁၀၀.၀
မြို့ပြ၊ကျေးလက်							
မြို့ပြ	၅၈.၁	၁၁.၁	၃.၄	၄.၈	၁၀.၈	၁၁.၉	၁၀၀.၀
ကျေးလက်	၇၉.၇	၆.၃	၃.၂	၄.၀	၄.၄	၂.၄	၁၀၀.၀

ဇယား ၇၀ တွင် စာချုပ်သက်တမ်းအကန့်အသတ်ဖြင့် လုပ်ကိုင်နေသော အလုပ်သမားများ ၏ ပုံနှံမှုကို ဖော်ပြထားပါသည်။ စာချုပ်သက်တမ်း အကန့်အသတ်ဖြစ်ခြင်းသည် အဓိကအား ဖြင့် တစ်ခါတစ်ရံ/ နေ့စဉ်အလုပ်ကြောင့် ၅၈.၂% ဖြစ်ကြောင်းတွေ့ရှိရပါသည်။ ရာသီချိန်ကြောင့် စာချုပ်သက်တမ်း အကန့်အသတ်ဖြစ်ခြင်းသည် ဒုတိယအဆင့်တွင်ရှိပြီး ၃၂% ဖြစ်ကြောင်းတွေ့ ရှိရပါသည်။

ဇယား (၇၀)။ အကြောင်းပြချက်အလိုက် စာချုပ်သက်တမ်းအကန့်အသတ်ဖြင့် လုပ်ကိုင်နေသော အသက် ၁၅ နှစ်နှင့် အထက်အလုပ်သမားများ၏ ပျံ့နှံ့မှုရာခိုင်နှုန်း

နယ်ပယ်	လုပ်ငန်းခွင်သင်တန်း၊ အလုပ်သင်သင်တန်း	အစမ်းခန့်ကာလ	ရာသီချိန်အလုပ်	အခါအားလျော်စွာ လုပ်ကိုင်မှု/နေ့အလိုက် လုပ်ကိုင်မှု	အများပြည်သူဆိုင်ရာ အလုပ်အကိုင် အစဉ်အစဉ်	ဝန်ဆောင်မှုတစ်ခု (သို့) သီးခြား အလုပ်တစ်ခုကိုလုပ်ဆောင်ခြင်း	အခြားအကြောင်းအရင်း	စုစုပေါင်း
ပြည်ထောင်စု	၁.၉	၂.၀	၃၂.၀	၅၈.၂	၄.၀	၁.၄	၀.၄	၁၀၀.၀
ကျား၊ မ								
ကျား	၁.၈	၁.၆	၂၉.၇	၆၁.၈	၂.၈	၁.၆	၀.၆	၁၀၀.၀
မ	၂.၀	၂.၄	၃၅.၀	၅၃.၅	၅.၆	၁.၃	၀.၂	၁၀၀.၀
မြို့ပြ၊ကျေးလက်								
မြို့ပြ	၇.၄	၆.၄	၈.၀	၅၉.၀	၁၂.၃	၆.၀	၁.၀	၁၀၀.၀
ကျေးလက်	၀.၇	၁.၀	၃၇.၁	၅၈.၁	၂.၃	၀.၅	၀.၃	၁၀၀.၀

အလုပ်လုပ်သူများအနေဖြင့် အလုပ်သမား၊ အလုပ်ရှင်အဖွဲ့အစည်းများ ဝင်ခြင်းနှင့် ပတ်သက်သည့် အချက်အလက်များကို စစ်တမ်းကောက်ယူရာတွင် ထည့်သွင်းကောက်ယူထားပါသည်။ဇယား ၇၁ တွင် အလုပ်လုပ်ကိုင်သူများ၏ အဖွဲ့အစည်းနှင့်ပတ်သက်၍ နားလည်သဘောပေါက်မှုနှင့် အဖွဲ့ဝင်ဖြစ်မှုများနှင့်ပတ်သက်၍ ဖော်ပြထားပါသည်။ တစ်နိုင်ငံလုံးအတိုင်းအတာအရ အလုပ်ရှင်အဖွဲ့အစည်း ၀.၁% နှင့် အလုပ်သမားအဖွဲ့အစည်း ၀.၄% စသည့် ရာခိုင်နှုန်းအနည်းငယ်သာရှိသည်ကို တွေ့ရှိရပါသည်။ အလုပ်ရှင်နှင့် အလုပ်သမားများ၏ ၈၈% သည် အလုပ်ရှင်၊ အလုပ်သမားအဖွဲ့များတွင် ပါဝင်ခြင်းမရှိသည်ကိုတွေ့ရပြီး ၁၂% သည် အလုပ်ရှင်၊ အလုပ်သမားအဖွဲ့အစည်းများသို့ ဝင်ရောက်ရန် အခွင့်အရေးရှိသည်ကို သတိပြုမိခြင်း မရှိသည်ကို တွေ့ရှိရပါသည်။

အလုပ်ရှင်၊အလုပ်သမားအဖွဲ့အစည်းသို့ ဝင်ရောက်ရန် အခွင့်အရေးရှိသည်ကို သတိပြုမိသည့် အရေအတွက် အလွန်နည်းပါးပြီး တစ်နိုင်ငံလုံးအတိုင်းအတာတွင် အလုပ်ရှင်များ၏ ၂.၄ % နှင့် အလုပ်သမားများ၏ ၄.၁% သာ အလုပ်ရှင်၊ အလုပ်သမားအဖွဲ့အစည်းသို့ ဝင်ရောက်ရန် အခွင့်အရေးရှိသည်ကို သတိပြုမိကြောင်း တွေ့ရှိရပါသည်။

ဇယား (၇၁)။ အသက် ၁၅ နှစ်နှင့်အထက် အလုပ်လက်ရှိများ၏ အလုပ်ရှင်/အလုပ်သမား အဖွဲ့အစည်းများတွင် ဝင်ရောက်မှု (ရာခိုင်နှုန်း)

နယ်ပယ်	အလုပ်လက်ရှိရာခိုင်နှုန်း				
	အလုပ်သမား/ အလုပ်ရှင်အဖွဲ့ အစည်းရှိ	အလုပ် သမား/ အလုပ်ရှင် အဖွဲ့ အစည်းမရှိ	အလုပ် သမား/ အလုပ်ရှင် အဖွဲ့ အစည်းကို မသိ	အလုပ် သမား အဖွဲ့အစည်း ဥပဒေကို ကြားသိ ခြင်း	အလုပ်သမား/ အလုပ်ရှင် အဖွဲ့အစည်း ဝင်ရောက်ရန် အခွင့်အရေးရှိသည်ကို သိရှိခြင်း
အလုပ်ရှင်များ					
ပြည်ထောင်စု	၀.၁	၈၈.၄	၁၁.၅	၂.၉	၂.၄
ကျား၊ မ					
ကျား	၀.၁	၈၈.၀	၁၁.၈	၃.၄	၂.၉
မ	၀.၁	၈၉.၀	၁၀.၉	၂.၁	၁.၇
မြို့ပြကျေးလက်					
မြို့ပြ	၀.၃	၈၅.၇	၁၄.၁	၄.၇	၃.၉
ကျေးလက်	၀.၁	၈၉.၄	၁၀.၅	၂.၂	၁.၉
လုပ်ငန်းကဏ္ဍ					
လယ်ယာ	၀.၁	၈၉.၆	၁၀.၂	၂.၁	၁.၇
စက်မှု	၀.၂	၈၆.၄	၁၃.၄	၄.၀	၃.၀
ဝန်ဆောင်မှု	၀.၁	၈၆.၉	၁၃.၁	၃.၉	၃.၄
အလုပ်သမားများ					
ပြည်ထောင်စု	၀.၄	၈၇.၅	၁၂.၁	၅.၃	၄.၁
ကျား၊ မ					
ကျား	၀.၄	၈၇.၅	၁၂.၀	၅.၁	၃.၉
မ	၀.၄	၈၇.၄	၁၂.၂	၅.၆	၄.၄
မြို့ပြကျေးလက်					
မြို့ပြ	၀.၃	၈၅.၇	၁၄.၀	၉.၆	၇.၅
ကျေးလက်	၀.၅	၈၈.၅	၁၁.၁	၃.၀	၂.၃
လုပ်ငန်းကဏ္ဍ					
လယ်ယာ	၀.၄	၈၉.၀	၁၀.၆	၁.၁	၀.၉
စက်မှု	၀.၄	၈၇.၈	၁၁.၈	၅.၃	၄.၄
ဝန်ဆောင်မှု	၀.၄	၈၅.၇	၁၃.၉	၉.၅	၇.၁

အလုပ်သမား၊ အလုပ်ရှင်အဖွဲ့အစည်းတစ်ခုခုတွင် အဖွဲ့ဝင်အဖြစ် ပါဝင်ခြင်းမရှိသည့် အကြောင်းနှင့် ပတ်သက်၍ အကျဉ်းချုပ်ကို ဇယား ၇၂ တွင်ဖော်ပြထားပါသည်။ အလုပ်သမား၊ အလုပ်ရှင်အဖွဲ့အစည်းကို သတိမပြုမိခြင်းသည် အဓိကအကြောင်းရင်းဖြစ်ပြီး အခြားအကြောင်း

မှာ အချိန်မရှိခြင်းနှင့် အလုပ်သမား၊ အလုပ်ရှင် အဖွဲ့အစည်းတို့ မရှိခြင်းကြောင့်ဖြစ်သည်။ ကျား၊ မ အပေါ်တွင် များစွာကွာခြားချက်မရှိသည်ကို တွေ့ရပါသည်။ သို့ရာတွင် ကျေးလက်ဒေသ (သို့) မြို့ပြဒေသတွင် နေထိုင်သော အလုပ်လက်ရှိများတွင် အချို့သော အကျိုးသက်ရောက်မှုရှိသည်ကို တွေ့ရှိရပါသည်။ လုပ်ငန်းကဏ္ဍအလိုက် နှိုင်းယှဉ်ရာတွင် လယ်ယာကဏ္ဍသည် အခြားကဏ္ဍနှစ်ခု ဖြစ်သော စက်မှုလုပ်ငန်းနှင့် ဝန်ဆောင်မှုလုပ်ငန်းထက် ကွာခြားမှုရှိသည်ကို တွေ့ရှိရပါသည်။

ဇယား (၇၂)။ အလုပ်သမား/အလုပ်ရှင်အဖွဲ့အစည်းတွင် အဖွဲ့ဝင်အဖြစ်မဝင်သောအလုပ်လက်ရှိများ၏ ပျံ့နှံ့မှုရာခိုင်နှုန်း

နယ်ပယ်	အလုပ်သမား/အလုပ်ရှင် အဖွဲ့အစည်းမရှိ	အလုပ်သမား/အလုပ်ရှင်အဖွဲ့အစည်းကိုသက် မမှမီ	အလုပ်သမား/အလုပ်ရှင် အဖွဲ့အစည်းအပေါ် အကောင်းမမြင်	အလုပ်ရှင်မှ အားမပေး	ဂယက်ရိုက်လာမှာကို ကြောက်ရွံ့	အလုပ်သမား/အလုပ်ရှင် အဖွဲ့အစည်းသို့ ဝင်ရောက် ရန် တစ်ခါမှမဆောင်ရွက်	အချိန်မရှိ	အခြား	စုစုပေါင်း
အလုပ်ရှင်များ									
ပြည်ထောင်စု	၁၀.၂	၆၅.၆	၀.၁	၀.၀	၀.၀	၈.၆	၁၄.၆	၀.၉	၁၀၀.၀
ကျား၊မ									
ကျား	၁၀.၂	၆၅.၅	၀.၁	၀.၀	၀.၀	၈.၉	၁၄.၄	၀.၉	၁၀၀.၀
မ	၁၀.၂	၆၅.၆	၀.၀	၀.၀	၀.၀	၈.၃	၁၄.၉	၀.၉	၁၀၀.၀
မြို့ပြကျေးလက်									
မြို့ပြ	၇.၁	၅၉.၇	၀.၁	၀.၀	၀.၁	၈.၀	၂၃.၅	၁.၅	၁၀၀.၀
ကျေးလက်	၁၁.၃	၆၇.၇	၀.၀	၀.၀	၀.၀	၈.၉	၁၁.၃	၀.၇	၁၀၀.၀
လုပ်ငန်းကဏ္ဍ									
လယ်ယာ	၁၂.၀	၆၇.၉	၀.၀	၀.၀	၀.၀	၈.၈	၁၀.၇	၀.၅	၁၀၀.၀
စက်မှု	၇.၄	၆၂.၃	၀.၀	၀.၁	၀.၀	၉.၇	၁၈.၆	၁.၉	၁၀၀.၀
ဝန်ဆောင်မှု	၇.၈	၆၂.၇	၀.၁	၀.၀	၀.၁	၇.၉	၁၉.၉	၁.၄	၁၀၀.၀
အလုပ်သမားများ									
ပြည်ထောင်စု	၉.၇	၅၉.၉	၀.၁	၀.၃	၀.၀	၁၁.၄	၁၇.၈	၀.၈	၁၀၀.၀
ကျား၊ မ									
ကျား	၉.၂	၆၁.၇	၀.၀	၀.၄	၀.၀	၁၀.၃	၁၇.၆	၀.၈	၁၀၀.၀
မ	၁၀.၃	၅၇.၄	၀.၁	၀.၃	၀.၁	၁၃.၀	၁၈.၁	၀.၉	၁၀၀.၀
မြို့ပြကျေးလက်									
မြို့ပြ	၇.၃	၅၄.၅	၀.၁	၀.၅	၀.၁	၁၀.၇	၂၅.၃	၁.၄	၁၀၀.၀
ကျေးလက်	၁၀.၉	၆၂.၈	၀.၀	၀.၂	၀.၀	၁၁.၈	၁၃.၈	၀.၅	၁၀၀.၀

နယ်ပယ်	အလုပ်သမား/အလုပ်ရှင် အဖွဲ့အစည်းမရှိ	အလုပ်သမား/အလုပ်ရှင်အဖွဲ့အစည်းကိုသတိမမူမီ	အလုပ်သမား/အလုပ်ရှင် အဖွဲ့အစည်းအပေါ် အကောင်းမမြင်	အလုပ်ရှင်မှ အားမပေး	ဂယက်ရိုက်လာမှာကို ကြောက်ရွံ့	အလုပ်သမား/အလုပ်ရှင် အဖွဲ့အစည်းသို့ ဝင်ရောက် ရန် တစ်ခါမှမဆောင်ရွက်	အချိန်မရှိ	အခြား	စုစုပေါင်း
လုပ်ငန်းကဏ္ဍ									
လယ်ယာ	၁၂.၁	၆၄.၉	၀.၀	၀.၁	၀.၀	၁၀.၉	၁၁.၃	၀.၆	၁၀၀.၀
စက်မှု	၈.၃	၅၈.၃	၀.၁	၀.၃	၀.၀	၁၁.၀	၂၀.၉	၁.၀	၁၀၀.၀
ဝန်ဆောင်မှု	၈.၂	၅၆.၀	၀.၁	၀.၆	၀.၀	၁၂.၂	၂၂.၀	၁.၀	၁၀၀.၀

၁၂.၅ လုပ်ငန်းခွင်ဘေးအန္တရာယ်ထိခိုက်မှု

စစ်တမ်းမေးခွန်းလွှာတွင် အသက် ၁၅ နှစ်နှင့်အထက် အလုပ်လုပ်ကိုင်နေသူများအား လွန်ခဲ့သော ၁၂လအတွင်းလုပ်ငန်းခွင် မတော်တဆ ထိခိုက်ဒဏ်ရာရရှိခြင်း (သို့) ဖျားနာခြင်းများကို ထည့်သွင်းမေးမြန်းထားပါသည်။ မတော်တဆထိခိုက်ဒဏ်ရာရရှိခြင်းဆိုသည်မှာ ကြမ်းတမ်းစွာပြုမူဆက်ဆံခြင်း၊ အလုပ်နှင့်ဆက်စပ်၍ အလုပ်သမားတစ်ဦး (သို့) တစ်ဦးထက်ပိုသော အလုပ်သမားများသည် ထိခိုက်ဒဏ်ရာရရှိခြင်း (သို့) ကူးစက်ရောဂါများ ဖြစ်ပေါ်ခြင်းတို့ အပါအဝင်မမျှော်လင့်ဘဲ၊ အစီအစဉ်မရှိဘဲဖြစ်ပေါ်သည့် ဘေးအန္တရာယ်ဖြစ်ပေါ်မှုကို ဆိုလိုပါသည်။ အလုပ်ကိုအကြောင်းပြု၍ ခရီးသွားစဉ်၊ သယ်ယူပို့ဆောင်ခြင်းနှင့် လမ်းတွင်မတော်တဆ ဖြစ်ခြင်း စသည်များလည်း ပါဝင်ပါသည်။

စစ်တမ်းတွင် လွန်ခဲ့သောနှစ်အတွင်း အလုပ်ကြောင့်ထိခိုက်ဒဏ်ရာရရှိမှုအား ဇယား ၇၃ တွင် အလုပ်အကိုင်အုပ်စုများအလိုက် ဖော်ပြထားပါသည်။ အချို့သော အလုပ်အကိုင်အုပ်စုများတွင် အလုပ်ကြောင့် ထိခိုက်ဒဏ်ရာရရှိမှု ရာခိုင်နှုန်းမှာ အလွန်နည်းပါးသောကြောင့် ချန်လှပ်ထားခဲ့ပါသည်။ တစ်နိုင်ငံလုံးအတိုင်းအတာဖြင့် နှစ်စဉ်ပျမ်းမျှထိခိုက်ဒဏ်ရာရရှိမှုသည် ၀.၀၄% ရှိပြီး အဆိုပါ ထိခိုက်ဒဏ်ရာရရှိမှုအတွက် အလုပ်ဆင်းရန်ပျက်ကွက်သည့် ရက်မှာ ၀.၆၃% ဖြစ်ကြောင်းတွေ့ရှိရပါသည်။

ဇယား (၇၃)။ အလုပ်အကိုင်အုပ်စုများအလိုက် အသက် ၁၅ နှစ်နှင့်အထက် အလုပ်ကြောင့် ထိခိုက် ဒဏ်ရာရရှိသည့် ပျံ့နှံ့မှု (ရာခိုင်နှုန်း)

အဓိကအလုပ်အကိုင်အုပ်စု	အလုပ်လုပ်ကိုင်သူ ၁၀၀ ဦး တွင် ပျမ်းမျှထိခိုက်ဒဏ်ရာ ရရှိမှု အရေအတွက်	ပျမ်းမျှ အလုပ်ဆင်းရန် ပျက်ကွက်ရက်
ပြည်ထောင်စု	၀.၀၄	၀.၆၃
မန်နေဂျာများ	၀.၀၂	၁.၂၂
သက်မွေးဝမ်းကျောင်းပညာရှင်များ	၀.၀၁	၀.၁၈
နည်းပညာနှင့်ဆက်စပ်သည့်သက်မွေးပညာရှင်များ	၀.၀၂	၀.၂၄
အထောက်အပံ့ပြုစာရေးလုပ်သားများ	၀.၀၀	၀.၀၂
ဝန်ဆောင်မှုနှင့်အရောင်းလုပ်သားများ	၀.၀၂	၀.၃၈
လယ်ယာ၊ သစ်တောနှင့်ငါးဖမ်းကျွမ်းကျင် လုပ်သားများ	၀.၀၄	၀.၆၉
လက်မှုနှင့်ဆက်စပ်သည့်ကုန်သွယ်လုပ်သားများ	၀.၀၅	၀.၉၃
စက်ရုံနှင့်စက်ကိုင်အော်ပရေတာနှင့် တပ်ဆင်သူများ	၀.၀၂	၀.၅၀
အခြေခံအလုပ်အကိုင်များ	၀.၀၄	၀.၆၇

အလုပ်အကိုင်အုပ်စုများကို ထိခိုက်ဒဏ်ရာရရှိမှုအမျိုးအစားအလိုက် ဇယား ၇၄ တွင် ဖော်ပြထားပါသည်။ ဇယားရှိ ထိခိုက်ဒဏ်ရာရရှိမှုအမျိုးအစားတွင် ဖော်ပြရာ၌ ထိခိုက်ဒဏ်ရာ ရရှိမှု၏ ၇၃% ကျော်သည် သာမန်ထိခိုက်ဒဏ်ရာရရှိမှုဖြစ်ပြီး ဝန်ဆောင်မှုနှင့် အရောင်းလုပ်သား များသည် ထိခိုက်ဒဏ်ရာ ရရှိမှုအများဆုံးဖြစ်ကြောင်း တွေ့ရှိရပါသည်။ ဒုတိယအများဆုံးထိခိုက် ဒဏ်ရာရရှိမှုမှာ အရိုးအဆစ်လွဲခြင်းနှင့် အကြောတင်ခြင်းဖြစ်ပြီး တတိယအများဆုံးထိခိုက် ဒဏ်ရာရရှိမှုမှာ ခွဲစိတ်ကုသခြင်း ဖြစ်ပါသည်။

ဇယား (၇၄)။ ထိခိုက်ဒဏ်ရာရရှိမှုအမျိုးအစားအလိုက် လွန်ခဲ့သောတစ်နှစ်အတွင်း ထိခိုက်ဒဏ်ရာရရှိသူ ၁၀၀ ဦးတွင် ပျံ့နှံ့မှု (ရာခိုင်နှုန်း)

အဓိက အလုပ်အကိုင်အုပ်စု	သာမန် အနာတရဖြစ်မှု	ကျိုး ခြင်း အက် ခြင်း	အရိုး အဆစ် လွဲခြင်း၊ အကြော တင်ခြင်း	ခွဲစိတ် ကုသ ခြင်း	ဦးနှောက်၌ အနည်း ငယ်ထိခိုက် ဒဏ်ရာ၊ ခန္ဓာကိုယ် တွင်း၌ ဒဏ်ရာရ	လောင် သည်၊ အက်စစ် နှင့်ထိ၊ ရေခဲပူ လောင်	အပြင်း အထန် အဆိပ်မိ (သို့) ရောဂါ ကူး စက်ခံရ	အခြား	စုစု ပေါင်း
ပြည်ထောင်စု	၇၂.၈	၅.၂	၈.၈	၁.၉	၁.၂	၀.၄	၁.၀	၈.၇	၁၀၀.၀
မန်နေဂျာ	၃၈.၂	၃၇.၀	၂၄.၈	၀.၀	၀.၀	၀.၀	၀.၀	၀.၀	၁၀၀.၀
သက်မွေးဝမ်း ကျောင်းပညာရှင်များ	၆၁.၇	၉.၂	၃.၃	၁၀.၇	၀.၀	၀.၀	၀.၀	၁၅.၁	၁၀၀.၀
နည်းပညာနှင့် ဆက် စပ်သည့် သက်မွေး ပညာရှင်များ	၃၈.၈	၂.၂	၁၇.၀	၀.၀	၁၉.၉	၀.၀	၀.၀	၂၂.၂	၁၀၀.၀
အထောက်အပံ့ပြု စာရေးလုပ်သားများ	၇၄.၂	၅.၈	၂၀.၀	၀.၀	၀.၀	၀.၀	၀.၀	၀.၀	၁၀၀.၀
ဝန်ဆောင်မှုနှင့် အရောင်းလုပ်သား များ	၇၇.၀	၅.၆	၈.၈	၀.၈	၂.၇	၁.၀	၀.၀	၄.၁	၁၀၀.၀
လယ်ယာ၊ သစ်တော နှင့်ငါးလုပ်ငန်း ကျွမ်း ကျင်လုပ်သားများ	၇၂.၄	၂.၇	၈.၉	၁.၆	၀.၆	၀.၀	၂.၀	၁၁.၉	၁၀၀.၀
လက်မှုပညာနှင့် ဆက်စပ်လုပ်ငန်းများ	၇၆.၂	၈.၉	၆.၆	၂.၂	၀.၀	၁.၃	၀.၀	၄.၈	၁၀၀.၀
စက်ကိရိယာနှင့် စက် ပစ္စည်းကိုင်တွယ် အသုံးပြုသူများနှင့် စုစည်း တပ်ဆင်သူ များ	၅၇.၃	၂၁.၉	၁၄.၄	၆.၄	၀.၀	၀.၀	၀.၀	၀.၀	၁၀၀.၀
အခြေခံ အလုပ်အကိုင် များ	၇၃.၉	၄.၄	၉.၄	၁.၉	၂.၂	၀.၄	၀.၅	၇.၄	၁၀၀.၀

လုပ်ငန်းအမျိုးအစားအလိုက် ထိခိုက်ဒဏ်ရာရရှိမှုကို ဇယား ၇၅ တွင် ဖော်ပြထားပါသည်။ ပျမ်းမျှထိခိုက်ဒဏ်ရာရရှိမှုသည် အလုပ်သမားဦးရေ ၁၀,၀၀၀ ဦးတွင် ၄ ဦး ထိခိုက်ဒဏ်ရာရရှိပြီး အဆိုပါထိခိုက် ဒဏ်ရာရရှိမှုအတွက် အလုပ်ပျက်ကွက်ရက်မှာ ပျမ်းမျှအားဖြင့် ၀.၆ ရက် ပျက်ကွက်သည်ကို တွေ့ရှိရပါသည်။ ဆောက်လုပ်ရေးလုပ်ငန်းမှတစ်ပါး အခြားလုပ်ငန်းများတွင် ထိခိုက်ဒဏ်ရာရရှိမှုများမှာ ပြောင်းလဲမှုများစွာမရှိကြောင်း တွေ့ရပါသည်။

ဇယား (၇၅)။ လုပ်ငန်းကဏ္ဍအလိုက် အသက် ၁၅ နှစ်နှင့်အထက် အလုပ်လုပ်ကိုင်သူ ၁၀၀ဦးတွင် ထိခိုက်ဒဏ်ရာရရှိမှု (ရာခိုင်နှုန်း)

လုပ်ငန်းကဏ္ဍ	အလုပ်လက်ရှိ ဦးရေ ၁၀၀ ဦးလျှင် ပျမ်းမျှထိခိုက် ဒဏ်ရာရမှု	ထိခိုက်ဒဏ်ရာရမှု ကြောင့်ဆုံးရှုံးရသည့် ပျမ်းမျှ (လူ/လုပ်ရက်)
ပြည်ထောင်စု	၀.၀၄	၀.၆၃
လယ်ယာ၊ သစ်တောနှင့် ငါးလုပ်ငန်း	၀.၀၄	၀.၆၆
သတ္တုတူးဖော်ရေးနှင့်ကျောက်မိုင်းလုပ်ငန်း	၀.၀၄	၀.၈၀
ကုန်ထုတ်လုပ်မှု လုပ်ငန်း	၀.၀၃	၀.၈၀
လျှပ်စစ်၊ဓာတ်ငွေ့၊ရေဓွေးငွေ့နှင့်လေအေးဖြန့်ဖြူးမှုလုပ်ငန်း	၀.၀၀	၀.၀၁
ရေပေးဝေရေး၊ မိလ္လာနှင့် အမှိုက်သိမ်းဆည်းရေး ပြုပြင် လုပ်ဆောင်မှုများ	၀.၀၃	၀.၁၀
ဆောက်လုပ်ရေးလုပ်ငန်း	၀.၁၀	၁.၁၉
လက်ကားနှင့် လက်လီရောင်းဝယ်ရေး၊ မော်တော်ကားနှင့် မော်တော်ဆိုင်ကယ်ပြုပြင်ရေး	၀.၀၂	၀.၄၆
သယ်ယူပို့ဆောင်ရေးနှင့် ကုန်ပစ္စည်းသိုလှောင်ရေးလုပ်ငန်း	၀.၀၂	၀.၄၂
တည်းခိုရေးနှင့် အစားအသောက်ဝန်ဆောင်မှု လုပ်ငန်းများ	၀.၀၁	၀.၄၀
သတင်းအချက်အလက်နှင့် ဆက်သွယ်ရေး	၀.၀၀	၀.၀၀
ငွေရေးကြေးရေးနှင့် အာမခံလုပ်ငန်း	၀.၀၃	၀.၆၁
အိမ်ခြံမြေဆိုင်ရာလုပ်ငန်း	၀.၀၀	၀.၀၀
သက်မွေးဝမ်းကျောင်းပညာ၊သိပ္ပံပညာနှင့် စက်မှုလက်မှု ပညာ ဆိုင်ရာလုပ်ငန်းများ	၀.၀၂	၀.၃၄
စီမံအုပ်ချုပ်ရေးနှင့် ထောက်ပံ့မှုဆိုင်ရာ လုပ်ငန်းများ	၀.၀၃	၀.၆၃
ပြည်သူ့အုပ်ချုပ်ရေးနှင့်ကာကွယ်ရေး၊မဝင်မနေရ လူမှုဖူလုံရေး	၀.၀၁	၀.၅၂
ပညာရေး	၀.၀၁	၀.၁၆
ကျန်းမာရေးနှင့် လူမှုရေးလုပ်ငန်းများ	၀.၀၂	၀.၂၅
ပန်းချီအနုပညာ၊ ဖျော်ဖြေရေးနှင့် အပန်းဖြေရေးလုပ်ငန်း	၀.၀၀	၀.၀၀
အခြားဝန်ဆောင်မှုလုပ်ငန်းများ	၀.၀၄	၀.၅၄
ကိုယ်တိုင်လုပ်ကိုင်သည့် အိမ်ထောင်စုများ၏ လုပ်ငန်းများ	၀.၀၂	၀.၄၄
ခွဲခြားဖော်ပြနိုင်ခြင်းမရှိသည့် အိမ်ထောင်စုများ၏		
ထုတ်လုပ် မှုနှင့် ဝန်ဆောင်မှုလုပ်ငန်းများ		
သံတမန်အခွင့်အရေးရ အဖွဲ့အစည်းများ၏ လုပ်ငန်းများ	၀.၀၀	၀.၀၀

အလုပ်အကိုင်အမျိုးအစားအလိုက် ထိခိုက်ဒဏ်ရာရရှိမှုအမျိုးအစားများကို ခွဲခြား၍ ဖော်ပြထားပါသည်။ သာမန်ထိခိုက်ဒဏ်ရာရရှိမှုမှာ လုပ်ငန်းကဏ္ဍအသီးသီးတွင် (၇၃%) အများ ဆုံးဖြစ်နေသည်ကို တွေ့ရှိရပါသည်။ တစ်နိုင်ငံလုံး ပျမ်းမျှသာမန်ထိခိုက်ဒဏ်ရာရရှိမှု ရာခိုင်နှုန်း သည် လယ်ယာစိုက်ပျိုးရေး ကဏ္ဍနှင့်တူညီနေသည်ကိုတွေ့ရှိရပါသည်။

ထုတ်လုပ်မှုလုပ်ငန်းတွင်သာမန်ထိခိုက်ဒဏ်ရာရရှိမှုမှာနည်းနေပြီး ပြင်းထန်သောထိခိုက်ဒဏ်ရာရရှိမှုမှာ များပြားနေကြောင်းတွေ့ရှိရပါသည်။ ထုတ်လုပ်မှုလုပ်ငန်းတွင် အရိုးအဆစ်လွဲခြင်းနှင့် အကြောတင်ခြင်းဆိုင်ရာ ထိခိုက်ဒဏ်ရာရရှိမှုသည် ၁၇% ခန့်ဖြစ်ပြီး ခွဲစိတ်ကုသခြင်းဆိုင်ရာထိခိုက်ဒဏ်ရာရရှိမှုတွင် ၅.၆% ဖြစ်ပါသည်။ သို့သော်လည်းခွဲစိတ်ကုသခြင်းဆိုင်ရာထိခိုက်ဒဏ်ရာရရှိမှုသည် အများဆုံးဖြစ်နေကြောင်း တွေ့ရှိရပါသည်။

ဇယား (၇၆)။ လုပ်ငန်းခွင်ထိခိုက်ဒဏ်ရာရရှိမှုတွင် အပြင်းထန်ဆုံးသော ထိခိုက်ဒဏ်ရာရရှိမှု အမျိုးအစားအလိုက် လွန်ခဲ့သောတစ်နှစ်အတွင်း ထိခိုက်ဒဏ်ရာရရှိခဲ့သော အသက် ၁၅ နှစ်နှင့်အထက် အလုပ်လုပ်ကိုင်နေသူများ၏ ပျံ့နှံ့မှု (ရာခိုင်နှုန်း)

လုပ်ငန်းကဏ္ဍ	သာမန်အနာတရဖြစ်မှု	ကျိုးခြင်းအက်ခြင်း	အရိုးအဆစ်လွဲခြင်း၊ အကြောတင်ခြင်း	ခွဲစိတ်ကုသခြင်း	ဦးနှောက်၌ အနည်းငယ်ထိခိုက်ဒဏ်ရာရ၊ ခန္ဓာကိုယ်တွင်း၌ ဒဏ်ရာရ	လောင်သည်၊ အက်စစ်နှင့်ထိ၊ ရေနေ့ပူလောင်	အပြင်းအထန်အဆိပ်မိ (သို့) ရောဂါကူးစက်ခံရ	အခြား	စုစုပေါင်း
ပြည်ထောင်စု	၇၂.၇	၅.၂	၈.၈	၁.၉	၁.၂	၀.၄	၁.၀	၈.၇	၁၀၀.၀
လယ်ယာ၊ သစ်တောနှင့်ငါးဖမ်းလုပ်ငန်း	၇၃.၁	၃.၀	၇.၄	၁.၅	၀.၈	၀.၀	၁.၆	၁၂.၆	၁၀၀.၀
ကုန်ထုတ်လုပ်မှုလုပ်ငန်း	၆၂.၉	၂.၇	၁၈.၅	၆.၂	၁.၆	၂.၆	၀.၀	၅.၅	၁၀၀.၀
ဆောက်လုပ်ရေးလုပ်ငန်း	၇၆.၇	၁၄.၀	၅.၃	၀.၂	၀.၀	၀.၀	၀.၀	၃.၉	၁၀၀.၀
လက်လီနှင့်လက်ကားရောင်းဝယ်ရေး၊ မော်တော်ကားနှင့် မော်တော်ဆိုင်ကယ်ပြုပြင်ရေး	၇၇.၀	၅.၁	၈.၉	၀.၀	၂.၆	၁.၈	၀.၀	၄.၇	၁၀၀.၀
သယ်ယူပို့ဆောင်ရေးနှင့်ကုန်ပစ္စည်းသိုလှောင်ရေးလုပ်ငန်း	၆၂.၁	၁၂.၇	၁၁.၄	၉.၆	၄.၂	၀.၀	၀.၀	၀.၀	၁၀၀.၀
အခြားဝန်ဆောင်မှုလုပ်ငန်းများ	၈၉.၃	၂.၀	၆.၈	၀.၀	၀.၀	၀.၀	၀.၀	၁.၉	၁၀၀.၀

အခန်း ၁၃

ရွှေပြောင်းသွားလာခြင်း

၁၃.၁ နိဒါန်း

ဤအခန်းတွင် အိမ်ထောင်စုဝင်များ၏ ပြည်တွင်းရွှေပြောင်းသွားလာမှုနှင့် နိုင်ငံခြားတွင် နေထိုင်လျက်ရှိသော ယခင်အိမ်ထောင်စုဝင်ဟောင်းများ၏ အကြောင်းများကို ဖော်ပြထားပါသည်။

ရွှေပြောင်းသွားလာခြင်းဆိုသည်မှာ ရေမြေအနေအထားတစ်နေရာမှ အခြားရေမြေအနေအထားတစ်နေရာသို့ ပြောင်းလဲနေထိုင်ခြင်းကို ဆိုလိုပါသည်။ ယခုစစ်တမ်းတွင် ရေမြေအနေအထားနေရာကို ရပ်ကွက် သို့မဟုတ် ကျေးရွာအုပ်စုဟု ခေါ်ခြင်းဖြစ်ပါသည်။ ပြည်တွင်းရွှေပြောင်းသွားလာမှုကို အသက်ကန့်သတ်ချက်မရှိဘဲ အိမ်ထောင်စုဝင်အားလုံးကို မွေးဖွားရာဒေသတွင် ၆ လနှင့်အထက် တစ်ဆက်တည်း နေထိုင်ခဲ့ဖူးသော ယခင်နေထိုင်ခဲ့သည့်နေရာတို့နှင့် စပ်လျဉ်းသည့် အကြောင်းများကို မေးမြန်းထားပါသည်။

၁၃.၂ မွေးဖွားရာဒေသ

မွေးဖွားရာဒေသနှင့် လက်ရှိနေထိုင်ရာဒေသပေါ်အခြေခံ၍ နိုင်ငံအတွင်း ပြောင်းရွှေ့ခြင်း အယူအဆကို ဖော်ပြထားပါသည်။ လူအများစုသည် လက်ရှိနေထိုင်ရာ ကျေးရွာအုပ်စု သို့မဟုတ် ရပ်ကွက်တွင်သာ မွေးဖွားကြောင်း ဖြေဆိုကြပါသည်။ ဇယား ၇၇ တွင်ဖော်ပြထားချက်အရ လူဦးရေ၏ ၂၀% ခန့်သာလျှင် ၎င်းတို့သည် လက်ရှိနေထိုင်ရာ ကျေးရွာအုပ်စု သို့မဟုတ် ရပ်ကွက်တွင် မွေးဖွားခြင်း မဟုတ်ကြောင်း၊ ၅.၇% သည် မြို့နယ်တစ်ခုအတွင်းရှိ အခြားရပ်ကွက်/ကျေးရွာတွင် မွေးဖွားခဲ့ကြောင်းနှင့် ၁၄.၄% သည် အခြားမြို့နယ်တွင် မွေးဖွားခဲ့ကြောင်းတွေ့ရှိရပါသည်။ သို့သော်လည်း ကျေးလက်ဒေသရှိ လူဦးရေ၏ ၈၉%သည် လက်ရှိကျေးရွာအုပ်စု တွင်သာ နေထိုင်လုပ်ကိုင်နေကြကြောင်းတွေ့ရပြီး မြို့ပြဒေသတွင်မူ လူဦးရေ၏ ၅၉% သာလက်ရှိဒေသမှ လူဦးရေဖြစ်ကြောင်းတွေ့ရှိရပါသည်။ ကျား၊ မ မွေးဖွားရာဒေသကို နှိုင်းယှဉ်ကြည့်မည်ဆိုပါက ပါဝင်မှုမှာ အများအားဖြင့်တူညီနေသည်ကို တွေ့ရှိရပါသည်။

မွေးဖွားရာဒေသနှင့်စပ်လျဉ်း၍ တိုင်းဒေသကြီး၊ ပြည်နယ်များကို နှိုင်းယှဉ်ကြည့်မည်ဆိုပါက များသောအားဖြင့် ပျံ့နှံ့မှုမှာ တူညီကြသော်လည်း ရန်ကုန်တိုင်းဒေသကြီးတွင်မူ အခြားမြို့နယ်တွင် မွေးဖွားသည့် ရာခိုင်နှုန်းသည် လွန်စွာမြင့်မားကြောင်း တွေ့ရှိရမည် ဖြစ်ပါသည်။ ရန်ကုန်တိုင်းဒေသကြီးအပြင် အခြားမြို့နယ်တွင် မွေးဖွားသူပါဝင်မှု အများဆုံးဒေသများမှာ နေပြည်တော် (၂၃.၈%)၊ ကယား(၁၉%)၊ ကချင်(၁၇.၁%)နှင့် ကရင်(၁၇%) တို့ဖြစ်ပါကြောင်း ဇယား ၇၇ တွင် တွေ့ရှိရမည် ဖြစ်ပါသည်။

ဇယား (၇၇)။ မွေးဖွားရာဒေသအလိုက် လူဦးရေ ပျံ့နှံ့မှု (ရာခိုင်နှုန်း)

နယ်ပယ်	မွေးဖွားရာဒေသအလိုက် လူဦးရေ ပျံ့နှံ့မှု (ရာခိုင်နှုန်း)				
	ဤကျေးရွာ အုပ်စု/ ရပ်ကွက်	မြို့နယ် အတွင်းရှိ အခြားကျေးရွာ အုပ်စု/ရပ်ကွက်	အခြားမြို့နယ်	အခြားနိုင်ငံ	စုစုပေါင်း
ပြည်ထောင်စု	၇၉.၉	၅.၇	၁၄.၄	၀.၀	၁၀၀.၀
ကျား၊မ					
ကျား	၇၉.၉	၅.၅	၁၄.၅	၀.၀	၁၀၀.၀
မ	၇၉.၈	၅.၈	၁၄.၄	၀.၀	၁၀၀.၀
မြို့ပြကျေးလက်					
မြို့ပြ	၅၈.၉	၇.၄	၃၃.၆	၀.၀	၁၀၀.၀
ကျေးလက်	၈၉.၁	၄.၉	၆.၀	၀.၀	၁၀၀.၀
တိုင်းဒေသကြီး၊ ပြည်နယ်					
ကချင်	၇၇.၅	၅.၄	၁၇.၁	၀.၀	၁၀၀.၀
ကယား	၇၇.၀	၄.၀	၁၉.၀	၀.၀	၁၀၀.၀
ကရင်	၈၀.၄	၂.၇	၁၆.၉	၀.၀	၁၀၀.၀
ချင်း	၉၀.၃	၇.၆	၂.၁	၀.၀	၁၀၀.၀
စစ်ကိုင်း	၈၈.၃	၄.၃	၇.၄	၀.၀	၁၀၀.၀
တနင်္သာရီ	၇၃.၈	၁၀.၉	၁၅.၂	၀.၁	၁၀၀.၀
ပဲခူး	၈၆.၉	၆.၄	၆.၈	၀.၀	၁၀၀.၀
မကွေး	၉၄.၈	၃.၁	၂.၁	၀.၀	၁၀၀.၀
မန္တလေး	၈၅.၇	၅.၀	၉.၃	၀.၀	၁၀၀.၀
မွန်	၈၁.၆	၅.၂	၁၃.၂	၀.၀	၁၀၀.၀
ရခိုင်	၈၆.၅	၉.၈	၃.၆	၀.၀	၁၀၀.၀
ရန်ကုန်	၄၈.၂	၃.၆	၄၈.၂	၀.၀	၁၀၀.၀
ရှမ်း	၈၃.၆	၆.၃	၁၀.၁	၀.၀	၁၀၀.၀
ဧရာဝတီ	၈၈.၄	၈.၄	၃.၃	၀.၀	၁၀၀.၀
နေပြည်တော်	၆၇.၈	၈.၅	၂၃.၈	၀.၀	၁၀၀.၀

၁၃.၃ တိုင်းဒေသကြီးနှင့် ပြည်နယ်များ အကြားပြည်တွင်းသွားလာမှု ရွှေ့ပြောင်း အခြေအနေ

၂၀၁၁-၂၀၁၄ ခုနှစ်အတွင်းနှင့် ၁၀သက်တမ်းတစ်လျှောက် လက်ရှိနေထိုင်ရာဒေသသို့ ပြောင်းရွှေ့နေထိုင်သူပါဝင်မှု ရာခိုင်နှုန်းကို ဇယား ၇၈ တွင် ဖော်ပြထားပါသည်။ ၂၀၁၁ ခုနှစ်မှ ၂၀၁၄ ခုနှစ်အထိ လွန်ခဲ့သော ၄ နှစ်တာကာလအတွင်း မြန်မာနိုင်ငံအတွင်းရှိ လူဦးရေ၏ ၃.၃% သည် ရွှေ့ပြောင်းသွားလာ နေထိုင်လျက်ရှိသည်ကို တွေ့ရှိရပါသည်။ သက်တမ်းတစ်လျှောက် ရွှေ့ပြောင်းသွားလာမှုကို ကြည့်မည်ဆိုပါက လူဦးရေ၏ ၁၃.၅% သည် မြို့နယ် တစ်မြို့နယ်မှ တစ်မြို့နယ်သို့ ပြောင်းရွှေ့ နေထိုင်လျက်ရှိသည်ကို တွေ့ရှိရမည်ဖြစ်ပါသည်။ လက်ရှိမြို့ပြဒေသ တွင် နေထိုင်သူများ၏ ရွှေ့ပြောင်းသွားလာနေထိုင်မှုသည် လက်ရှိကျေးလက်ဒေသတွင် နေထိုင် နေသူများထက်မြင့်မားစွာပါဝင်နေသည်ကို တွေ့ရှိရမည်ဖြစ်ပါသည်။

တိုင်းဒေသကြီး၊ ပြည်နယ်အလိုက် မွေးဖွားရာဒေသ၏ ပျံ့နှံ့မှုကို ကြည့်မည်ဆိုပါက ဇယား ၇၇ တွင် ဖော်ပြထားသည်နှင့် ကိုက်ညီမှုရှိသည်ကို တွေ့ရှိရမည်ဖြစ်ပါသည်။ လက်ရှိ ရန်ကုန် တိုင်းဒေသကြီးတွင် နေထိုင်လျက်ရှိသော လူဦးရေ၏ ၄၂.၃% ကျော်သည် ၎င်းတို့သက်တမ်း တစ်လျှောက်တွင် အခြားတိုင်းဒေသကြီး/ ပြည်နယ်များမှ ပြောင်းရွှေ့လာကြသူများဖြစ်ကြောင်း တွေ့ရှိရပါသည်။

ဇယား (၇၈)။ ရည်ညွှန်းကာလအတွင်း အခြားမြို့နယ်မှ ရွှေ့ပြောင်းနေထိုင်သည့် လူဦးရေ (ရာခိုင်နှုန်း)

နယ်ပယ်	ရွှေ့ပြောင်းလူဦးရေ ရာခိုင်နှုန်း									
	၂၀၁၁-၂၀၁၄					သက်တမ်းကာလ				
	ကျား	မ	မြို့ပြ	ကျေးလက်	စုစုပေါင်း	ကျား	မ	မြို့ပြ	ကျေးလက်	စုစုပေါင်း
ပြည်ထောင်စု	၃.၃	၃.၃	၇.၉	၁.၄	၃.၃	၁၃.၃	၁၃.၇	၃၀.၇	၆.၅	၁၃.၅
တိုင်းဒေသကြီး၊ ပြည်နယ်										
ကချင်	၂.၇	၂.၅	၃.၃	၂.၂	၂.၆	၁၃.၈	၁၃.၄	၁၉.၂	၁၀.၃	၁၃.၆
ကယား	၁.၈	၁.၇	၂.၈	၁.၄	၁.၇	၁၅.၇	၁၄.၆	၂၃.၈	၁၂.၃	၁၅.၁
ကရင်	၂.၁	၁.၈	၆.၈	၀.၆	၁.၉	၁၃.၁	၁၃.၅	၃၇.၁	၆.၈	၁၃.၃
ချင်း	၁.၄	၀.၈	၄.၃	၀.၂	၁.၁	၆.၂	၆.၁	၁၇.၇	၃.၃	၆.၂
စစ်ကိုင်း	၁.၄	၁.၁	၃.၃	၀.၈	၁.၂	၈.၂	၈.၂	၂၃.၂	၅.၁	၈.၂
တနင်္သာရီ	၄.၀	၃.၁	၆.၀	၂.၈	၃.၅	၂၀.၃	၁၇.၀	၂၈.၀	၁၅.၇	၁၈.၆
ပဲခူး	၁.၂	၁.၃	၂.၀	၁.၁	၁.၃	၆.၆	၇.၄	၁၄.၀	၅.၁	၇.၀
မကွေး	၀.၇	၀.၈	၁.၆	၀.၆	၀.၈	၂.၇	၃.၃	၆.၁	၂.၅	၃.၀
မန္တလေး	၃.၄	၂.၇	၆.၇	၁.၁	၃.၀	၈.၈	၈.၄	၁၅.၉	၄.၈	၈.၆
မွန်	၃.၂	၃.၁	၇.၄	၁.၅	၃.၁	၁၄.၃	၁၄.၄	၂၅.၅	၁၀.၁	၁၄.၃
ရခိုင်	၀.၆	၀.၇	၁.၄	၀.၅	၀.၆	၄.၄	၄.၈	၉.၁	၃.၇	၄.၆
ရန်ကုန်	၁၁.၁	၁၁.၉	၁၄.၀	၅.၇	၁၁.၅	၄၁.၀	၄၃.၅	၅၂.၅	၁၈.၁	၄၂.၃
ရှမ်း	၁.၉	၂.၂	၃.၂	၁.၇	၂.၁	၁၀.၁	၁၀.၇	၁၉.၇	၇.၆	၁၀.၄
ဧရာဝတီ	၀.၉	၀.၇	၃.၀	၀.၄	၀.၈	၄.၅	၄.၇	၁၂.၃	၃.၄	၄.၆
နေပြည်တော်	၇.၆	၈.၀	၁၇.၆	၃.၇	၇.၈	၂၂.၆	၂၃.၄	၄၄.၂	၁၄.၁	၂၃.၀

နိုင်ငံတွင်း ရွှေ့ပြောင်းသွားလာခြင်း အကြောင်းအရင်းအလိုက် ရွှေ့ပြောင်းသွားလာ နေထိုင်သူများ၏ ပျံ့နှံ့မှုရာခိုင်နှုန်းကို ဇယား ၇၉ တွင် ဖော်ပြထားပါသည်။ ရွှေ့ပြောင်း သွားလာနေထိုင်ကြသူများ၏ ၂၅% သည် အလုပ်အကိုင်အတွက် ပြောင်းရွှေ့နေထိုင်ခြင်းဖြစ် ကြောင်းတွေ့ရှိရပါသည်။ အလုပ်အကိုင်အတွက်ဟုဆိုရာတွင် "အလုပ်အကိုင်သို့မဟုတ် စီးပွားရေး လုပ်ငန်း အခွင့်အလမ်းများရှာဖွေရန်"၊ "အလုပ်သစ်ဝင်ရောက်ရန် သို့မဟုတ် စီးပွားရေးလုပ်ငန်း အသစ်စတင်ရန်" နှင့် "အလုပ်အပြောင်းအရွှေ့" တို့ကိုဆိုလိုပါသည်။ ရွှေ့ပြောင်းနေထိုင်သူများ၏ ၅၃% သည် ၎င်းတို့၏ မိသားစုရွှေ့ပြောင်းသည့်အတွက် လိုက်ပါ ရွှေ့ပြောင်းနေထိုင်ကြသူများ ဖြစ်ကြောင်းတွေ့ရှိရပါသည်။ တတိယမြောက် အဓိကကျသည့် အကြောင်းအရင်းမှာ "လက်ထပ်ခြင်း" ကြောင့်ဖြစ်ကြောင်း တွေ့ရှိရပါသည်။ အခြားအကြောင်းအရင်းများကြောင့် ရွှေ့ပြောင်းနေထိုင်မှုသည် ၅% ရှိကြောင်းတွေ့ရှိရပါသည်။ ရန်ကုန်တိုင်းဒေသကြီးအတွင်းသို့ ရွှေ့ပြောင်းနေထိုင်သူ အများစုသည် အလုပ်အကိုင်အတွက် ပြောင်းရွှေ့ နေထိုင်ကြသူများဖြစ် ကြောင်း တွေ့ရှိရပါသည်။

ဇယား (၇၉)။ နိုင်ငံတွင်း ရွှေပြောင်းသွားလာခြင်းအကြောင်းအရင်းအလိုက် ရွှေပြောင်းသွားလာ နေထိုင်သူများ၏ လူဦးရေပျံ့နှံ့မှု (ရာခိုင်နှုန်း)

နယ်ပယ်	အခြားကျေးရွာ/ ရပ်ကွက်မှ ပြောင်းရွှေ့လာ သောလူဦးရေ ရာခိုင်နှုန်း	အဓိကအကြောင်းအရင်းအလိုက် ပြောင်းရွှေ့နေထိုင်သူ ရာခိုင်နှုန်း				
		အလုပ်အကိုင်	လက်ထပ် ခြင်း	မိသားစု ပြောင်းရွှေ့ ခြင်း	အခြား	စုစုပေါင်း
ပြည်ထောင်စု	၁၇.၂	၂၅.၄	၁၇.၂	၅၂.၈	၄.၆	၁၀၀.၀
မြို့ပြ၊ ကျေးလက်						
မြို့ပြ	၁၇.၂	၃၄.၇	၁၄.၈	၄၆.၄	၄.၂	၁၀၀.၀
ကျေးလက်	၁၇.၂	၁၇.၆	၁၉.၃	၅၈.၂	၄.၉	၁၀၀.၀
ကျား၊ မ						
ကျား	၃၆.၉	၂၅.၀	၁၁.၀	၅၉.၂	၄.၈	၁၀၀.၀
မ	၈.၅	၂၆.၃	၂၉.၁	၄၀.၄	၄.၂	၁၀၀.၀
အသက်အုပ်စု (နှစ်)						
၁၅-၂၄	၁၂.၉	၂၅.၆	၉.၄	၅၇.၁	၇.၉	၁၀၀.၀
၂၅-၆၄	၁၈.၆	၂၅.၉	၁၇.၉	၅၂.၅	၃.၆	၁၀၀.၀
၆၅+	၂၀.၀	၂၁.၅	၁၃.၆	၅၇.၆	၇.၄	၁၀၀.၀
တိုင်းဒေသကြီး၊ ပြည်နယ်						
ကချင်	၁၈.၃	၃၆.၈	၇.၄	၄၇.၈	၈.၀	၁၀၀.၀
ကယား	၂၁.၈	၃၁.၇	၁၆.၆	၄၅.၄	၆.၂	၁၀၀.၀
ကရင်	၁၈.၃	၄၁.၀	၁၀.၆	၄၇.၆	၀.၈	၁၀၀.၀
ချင်း	၈.၆	၂၅.၈	၁၂.၇	၅၄.၄	၇.၂	၁၀၀.၀
စစ်ကိုင်း	၁၀.၇	၂၄.၇	၃၁.၀	၄၀.၃	၃.၉	၁၀၀.၀
တနင်္သာရီ	၂၄.၇	၃၉.၉	၁၅.၃	၄၀.၃	၄.၆	၁၀၀.၀
ပဲခူး	၉.၂	၂၂.၁	၃၆.၅	၃၆.၉	၄.၅	၁၀၀.၀
မကွေး	၃.၇	၂၁.၄	၃၅.၉	၃၅.၃	၇.၄	၁၀၀.၀
မန္တလေး	၁၀.၆	၃၇.၁	၁၆.၈	၃၆.၃	၉.၈	၁၀၀.၀
မွန်	၁၈.၀	၂၄.၂	၂၁.၆	၅၀.၂	၃.၉	၁၀၀.၀
ရခိုင်	၆.၃	၂၀.၄	၃၃.၆	၄၀.၆	၅.၄	၁၀၀.၀
ရန်ကုန်	၅၀.၂	၁၉.၈	၉.၅	၆၇.၇	၃.၀	၁၀၀.၀
ရှမ်း	၁၄.၀	၂၈.၈	၂၄.၀	၄၁.၂	၆.၀	၁၀၀.၀
ဧရာဝတီ	၅.၉	၁၉.၅	၃၆.၃	၃၅.၀	၉.၁	၁၀၀.၀
နေပြည်တော်	၂၈.၂	၄၃.၆	၁၆.၅	၃၆.၀	၃.၈	၁၀၀.၀

၁၃.၄ နိုင်ငံရပ်ခြားတွင် နေထိုင်နေသူများ

ယခင်အိမ်ထောင်စုဝင် အချက်အလက်များနှင့်စပ်လျဉ်း၍ စစ်တမ်းကောက်ယူနေချိန်တွင် နိုင်ငံရပ်ခြား၌ ၆ လထက် ပိုမိုနေထိုင်သူများကို စာရင်းကောက်ယူခြင်းဖြစ်ပါသည်။ ဤအဓိပ္ပာယ် ဖော်ပြချက်အရ အဆိုပါမိသားစုဝင်များသည် လက်ရှိအိမ်ထောင်စုဝင်များမဟုတ်ကြပါ။

နိုင်ငံရပ်ခြားတွင် နေထိုင်သူများ၏ အချို့အင်္ဂါရပ်များကို ဇယား ၈၀ တွင် ဖော်ပြထားပါသည်။ နိုင်ငံရပ်ခြားတွင်နေထိုင်သူများ၏ ပျမ်းမျှအသက် ၂၆ နှစ်ရှိပြီး ၎င်းတို့သည် ကျေးလက်ထက် မြို့ပြတွင်ပိုမိုမြင့်မားကြောင်းတွေ့ရှိရပါသည်။ နိုင်ငံခြားတွင် နေထိုင်သူအားလုံးနီးပါးသည် အလုပ်အကိုင်အတွက် နေထိုင်သူများ ဖြစ်ကြပါသည်။ နိုင်ငံခြားတွင် နေထိုင်သူအများစု၏ ၈၅% သည် ငွေ (သို့မဟုတ်) ကုန်ပစ္စည်းများကို အိမ်ထောင်စုဝင်များသို့ လွှဲပို့ကြောင်းတွေ့ရှိရပါသည်။ အဆိုပါ ရာခိုင်နှုန်းသည် ကျေးလက်ဒေသတွင် အနည်းငယ်မြင့်မားကြောင်းတွေ့ရှိရပါသည်။ သို့သော်လည်း ကျေးလက်မှ လူတစ်ယောက်သည် ပျမ်းမျှအားဖြင့် နှစ်စဉ်ငွေ ၂.၁ သန်း ပို့နေစဉ် မြို့ပြမှ လူသည် ၄၃.၃ သန်း ပို့နိုင်ကြောင်းတွေ့ရှိရပါသည်။ နိုင်ငံရပ်ခြားသို့ ထွက်ခွာသူများသည် နိုင်ငံရပ်ခြားတွင် ပျမ်းမျှအားဖြင့် ၄ နှစ်ခန့် နေထိုင်ကြောင်း တွေ့ရှိရပါသည်။ မြို့ပြဒေသမှ လူများသည် ကျေးလက်ဒေသရှိ လူများထက် ကြာရှည်စွာ နေထိုင်ကြသည်ကို တွေ့ရှိရပါသည်။

ဇယား (၈၀)။ နိုင်ငံခြားတွင် နေထိုင်သူများ၏ အချို့သော ဝိသေသလက္ခဏာများ

နယ်ပယ်	နိုင်ငံမှ ထွက်ခွာစဉ် ပျမ်းမျှအသက် (နှစ်)	နိုင်ငံခြား နေထိုင်သည့် ပျမ်းမျှနှစ် အရေအတွက်	အလုပ် အကိုင် အတွက် နိုင်ငံခြား တွင်နေထိုင် သည့် လူဦးရေ	နိုင်ငံရပ်ခြား တွင်နေထိုင် သည့် လူ ၁၀၀ ဦးတွင် ငွေ (သို့) ပစ္စည်းပေးပို့ သည့် လူဦးရေ	နိုင်ငံခြားမှ နှစ်စဉ် ပျမ်းမျှလက်ခံ ရရှိသည့် ကျပ် ထောင်ပေါင်း
ပြည်ထောင်စု	၂၅.၅	၃.၈	၉၇.၉	၈၅.၁	၈,၆၆၉.၄
မြို့ပြ၊ ကျေးလက်					
မြို့ပြ	၂၇.၁	၄.၃	၉၆.၆	၈၁.၄	၄၃,၃၂၉.၄
ကျေးလက်	၂၅.၂	၃.၇	၉၈.၂	၈၅.၈	၂,၁၅၉.၃
တိုင်းဒေသကြီး၊ ပြည်နယ်					
ကချင်	၂၃.၆	၄.၂	၈၉.၈	၆၅.၇	၆၂၈.၀
ကယား	၂၆.၂	၃.၁	၉၇.၆	၉၂.၈	၁,၁၆၀.၃
ကရင်	၂၄.၇	၅.၃	၉၇.၀	၉၀.၉	၉၁၇.၃
ချင်း	၂၂.၃	၆.၁	၉၀.၀	၈၆.၃	၉၄၉.၄
စစ်ကိုင်း	၂၅.၃	၃.၀	၉၈.၃	၈၃.၂	၃,၂၃၁.၈
တနင်္သာရီ	၂၇.၀	၂.၈	၉၉.၈	၇၉.၆	၆၁၅.၆
ပဲခူး	၂၅.၃	၂.၉	၉၉.၅	၉၂.၂	၁၇,၆၇၈.၀
မကွေး	၂၆.၁	၂.၄	၉၇.၉	၉၀.၄	၉,၈၁၈.၂
မန္တလေး	၂၄.၂	၃.၇	၉၈.၉	၉၄.၉	၁,၉၈၀.၆
မွန်	၂၆.၅	၃.၀	၉၉.၀	၇၆.၃	၇၆၅.၈
ရခိုင်	၂၆.၄	၄.၀	၉၉.၈	၈၃.၇	၂,၄၉၁.၄
ရန်ကုန်	၂၇.၆	၅.၂	၁၀၀.၀	၉၂.၁	၁၂၆,၇၄၅.၀
ရှမ်း	၂၂.၃	၃.၅	၉၅.၈	၉၅.၉	၈၆၉.၇
ဧရာဝတီ	၂၅.၉	၃.၃	၉၅.၇	၅၆.၄	၆၆,၄၆၂.၃
နေပြည်တော်	၂၈.၆	၃.၁	၉၈.၉	၉၀.၄	၂,၁၁၃.၀

နိုင်ငံရပ်ခြားတွင် ရောက်ရှိနေသော ယခင်အိမ်ထောင်စုဝင်ဟောင်းရှိသည့် အိမ်ထောင်စုများနှင့် အဆိုပါအိမ်ထောင်စုတစ်စု^{၁၀}ရှိ နိုင်ငံရပ်ခြားတွင် နေထိုင်သော ပျမ်းမျှလူဦးရေ ရာခိုင်နှုန်းကို နိုင်ငံတကာ ပြောင်းရွှေ့နေထိုင်ခြင်းနှင့် ပတ်သက်ပြီး နားလည်စေရန် ဇယား ၈၁ တွင် ဖော်ပြထားပါသည်။ ဖော်ပြထားချက်တွင် နိုင်ငံ၏အိမ်ထောင်စုဝင် ၆ ရာခိုင်နှုန်းတွင် လက်ရှိနိုင်ငံခြားတွင် အနည်းဆုံး ၁ ဦးရှိကြောင်းတွေ့ရှိရပါသည်။ ကျေးလက်ဒေသ၏ ရာခိုင်နှုန်းသည် မြို့ပြဒေသ၏ ရာခိုင်နှုန်းထက် ၂ ဆနီးပါးပိုမိုမြင့်မားသည်ကို တွေ့ရှိရပါသည်။ သို့သော်လည်း နိုင်ငံခြားတွင် နေထိုင်နေသူရှိသည့် အိမ်ထောင်စုများတွင် ပျမ်းမျှခြင်းအားဖြင့် ၁.၇ ဦး နေထိုင်ကြောင်းတွေ့ရှိရပါသည်။ ဤအချက်နှင့်ပတ်သက်၍ မြို့ပြနှင့် ကျေးလက်ဒေသကြားတွင် သတ်မှတ်ချက်များ ပြောင်းလဲမှုမရှိပါ။ နိုင်ငံခြားတွင်နေထိုင်သူ အများစုမှာ အမျိုးသမီးထက် အမျိုးသားဦးရေသည် အနည်းငယ်ပိုမိုကြောင်း တွေ့ရှိရပါသည်။

^{၁၀} ပိုင်းခြေသည် နိုင်ငံခြားတွင် နေထိုင်သော ယခင်အိမ်ထောင်စုဝင် အနည်းဆုံးတစ်ဦးရှိသည့် အိမ်ထောင်စုအရေအတွက် ဖြစ်ပါသည်။

ဇယား (၈၁)။ နိုင်ငံရပ်ခြားတွင် နေထိုင်သူများရှိသည့် အိမ်ထောင်စုရာခိုင်နှုန်း

နယ်ပယ်	နိုင်ငံရပ်ခြားတွင် နေထိုင်သည့် လူဦးရေ ပျမ်းမျှ အိမ်ထောင်စု	နိုင်ငံရပ်ခြားတွင်နေထိုင်သည့် ပျမ်းမျှလူဦးရေ		
		ကျား	မ	လူဦးရေ
ပြည်ထောင်စု	၆.၀	၁.၀	၀.၇	၁.၇
မြို့ပြကျေးလက်				
မြို့ပြ	၃.၆	၁.၀	၀.၇	၁.၆
ကျေးလက်	၆.၉	၁.၀	၀.၇	၁.၇
တိုင်းဒေသကြီး၊ ပြည်နယ်				
ကချင်	၁.၄	၀.၈	၀.၆	၁.၄
ကယား	၃.၄	၀.၉	၀.၁	၁.၁
ကရင်	၃၉.၀	၁.၂	၀.၉	၂.၁
ချင်း	၂၈.၉	၁.၃	၀.၅	၁.၈
စစ်ကိုင်း	၂.၇	၁.၀	၀.၄	၁.၃
တနင်္သာရီ	၁၉.၁	၀.၉	၀.၉	၁.၈
ပဲခူး	၆.၁	၀.၉	၀.၆	၁.၆
မကွေး	၄.၂	၁.၀	၀.၃	၁.၃
မန္တလေး	၃.၁	၁.၀	၀.၂	၁.၂
မွန်	၃၂.၃	၁.၁	၀.၉	၂.၁
ရခိုင်	၈.၀	၁.၂	၀.၃	၁.၄
ရန်ကုန်	၁.၇	၀.၈	၀.၅	၁.၃
ရှမ်း	၃.၆	၀.၅	၁.၀	၁.၅
ဧရာဝတီ	၁.၃	၀.၈	၀.၆	၁.၅
နေပြည်တော်	၁.၉	၀.၉	၀.၆	၁.၅

နိုင်ငံရပ်ခြားတွင် နေထိုင်သူများ၏ ပျံ့နှံ့မှုရာခိုင်နှုန်းကို ဇယား ၈၂ တွင် ဖော်ပြထားပါသည်။ နိုင်ငံခြားတွင်နေထိုင်သူ ၉၈%သည် အလုပ်အကိုင်အတွက် နေထိုင်ကြသူများဖြစ်ပါသည်။ အချို့မှာ အလုပ်ရှာသူ (သို့) အလုပ်ရသူ (သို့) အလုပ်ပြောင်းရွှေ့သူများ ဖြစ်ကြပါသည်။ နိုင်ငံခြားတွင် နေထိုင်သူ ၉၈% တွင် ၇၄% သည် အလုပ်ရှာဖွေသူများဖြစ်ပြီး ၂၃.၄% သည် အလုပ်ရရှိရန် ဆက်သွယ် လုပ်ကိုင်နေသူများဖြစ်ပါသည်။ အခြားအရေးကြီးသည့် အကြောင်းပြချက်မှာမိသားစုများနှင့် ရွှေ့ပြောင်းနေထိုင်သူ ဖြစ်ပြီး ရာခိုင်နှုန်းအားဖြင့် ၁% ခန့် ရှိကြောင်းတွေ့ရပါသည်။

ဇယား (၈၂)။ နိုင်ငံရပ်ခြားတွင် သွားရောက်နေထိုင်ရခြင်း အကြောင်းအရင်း ပျံ့နှံ့မှုရာခိုင်နှုန်း

နယ်ပယ်	နိုင်ငံရပ်ခြားတွင် သွားရောက်နေထိုင်ရခြင်း အကြောင်းအရင်း ရာခိုင်နှုန်း									
	အလုပ် အကိုင်/ လုပ်ငန်း အခွင့်အလမ်း များရှာ ဖွေရန်	အလုပ် သစ် ဝင် ရောက် ရန်	အလုပ် အပြောင်း အရွှေ့	ပညာ သင် ရန်	လက် ထပ် ခြင်း	မိသားစု ပြောင်း ရွှေ့ခြင်း	ကျန်း မာ ရေး	လက် နက်ကိုင် ပဋိပက္ခ	အခြား	စုစု ပေါင်း
ပြည်ထောင်စု	၇၄.၀	၂၃.၄	၀.၅	၀.၄	၀.၄	၁.၂	၀.၀	၀.၀	၀.၀	၁၀၀.၀
မြို့ပြ၊ ကျေးလက်										
မြို့ပြ	၆၆.၈	၂၉.၈	၀.၀	၀.၉	၁.၃	၁.၀	၀.၂	၀.၀	၀.၀	၁၀၀.၀
ကျေးလက်	၇၅.၄	၂၂.၂	၀.၆	၀.၃	၀.၃	၁.၂	၀.၀	၀.၀	၀.၀	၁၀၀.၀
ကျား၊ မ										
ကျား	၇၃.၉	၂၃.၇	၀.၉	၀.၃	၀.၃	၀.၈	၀.၀	၀.၀	၀.၀	၁၀၀.၀
မ	၇၄.၂	၂၃.၀	၀.၀	၀.၄	၀.၆	၁.၇	၀.၁	၀.၁	၀.၀	၁၀၀.၀
အသက်အုပ်စု (နှစ်)										
၅-၁၄	၂၇.၈	၆.၃	၀.၀	၂၀.၁	၀.၀	၄၅.၉	၀.၀	၀.၀	၀.၀	၁၀၀.၀
၁၅-၂၉	၇၃.၀	၂၅.၄	၀.၃	၀.၄	၀.၂	၀.၇	၀.၀	၀.၀	၀.၀	၁၀၀.၀
၃၀-၄၄	၇၅.၇	၂၁.၉	၀.၈	၀.၁	၀.၄	၁.၀	၀.၁	၀.၁	၀.၀	၁၀၀.၀
၄၅-၆၄	၇၈.၅	၁၈.၈	၀.၀	၀.၀	၁.၄	၁.၂	၀.၂	၀.၀	၀.၀	၁၀၀.၀
၆၅+	၁၀၀.၀	၀.၀	၀.၀	၀.၀	၀.၀	၀.၀	၀.၀	၀.၀	၀.၀	၁၀၀.၀

ဇယား ၈၃ တွင် ပြောင်းရွှေ့သည့် နိုင်ငံများအလိုက် နိုင်ငံရပ်ခြားတွင်နေထိုင်သည့် လူဦးရေပျံ့နှံ့မှုများကို ဖော်ပြထားပါသည်။ ထိုင်းနိုင်ငံတွင် ၇၄.၃%၊ မလေးရှားနိုင်ငံတွင် ၁၄.၅%၊ စင်ကာပူနိုင်ငံတွင် ၂.၄% ဖြင့် အများဆုံးပြောင်းရွှေ့နေထိုင်သည်ကို တွေ့ရှိရပါသည်။ ထိုင်းနိုင်ငံ တွင် ပြောင်းရွှေ့နေထိုင်သည့်လူများတွင် အမျိုးသမီးဦးရေများပြားပြီး မလေးရှားနိုင်ငံတွင် အမျိုးသားဦးရေ များပြားသည်ကိုတွေ့ရှိရပါသည်။ ကျေးလက်၊ မြို့ပြ နှိုင်းယှဉ်ကြည့်ပါက ကျေးလက်ဒေသရှိလူများသည် ထိုင်းနိုင်ငံနှင့် မလေးရှားနိုင်ငံသို့ ပိုမိုသွားရောက်သည်ကို တွေ့ရှိရ ပြီးအခြားနိုင်ငံများသို့ မြို့ပြမှ လူဦးရေသည် ပိုမိုသွားရောက်ကြသည်ကို တွေ့ရှိရပါသည်။

ဇယား (၈၃)။ နိုင်ငံအလိုက် နိုင်ငံရပ်ခြားတွင် နေထိုင်သည့် လူဦးရေပျံ့နှံ့မှုရာခိုင်နှုန်း

နယ်ပယ်	နိုင်ငံအလိုက်နေထိုင်သည့်လူဦးရေရာခိုင်နှုန်း										
	ထိုင်း	မလေးရှား	စင်္ကာပူ	ယူအက်စ်အေ	ဘရူနိုင်း	တောင်ကိုးရီးယား	ဆွစ်ဇာလန်	ဂျပန်	ဂျာမနီ	အခြား	စုစုပေါင်း
ပြည်ထောင်စု	၇၄.၃	၁၄.၅	၂.၄	၁.၅	၁.၁	၁.၀	၀.၈	၀.၄	၀.၄	၃.၅	၁၀၀.၀
ကျား၊ မ											
ကျား	၆၈.၄	၁၉.၇	၁.၉	၁.၈	၀.၇	၁.၄	၁.၁	၀.၃	၀.၅	၄.၂	၁၀၀.၀
မ	၈၂.၉	၆.၉	၃.၁	၁.၁	၁.၈	၀.၅	၀.၄	၀.၅	၀.၂	၂.၄	၁၀၀.၀
မြို့ပြ၊ကျေးလက်											
မြို့ပြ	၅၇.၂	၁၄.၉	၇.၇	၄.၈	၄.၀	၃.၁	၁.၃	၁.၁	၁.၃	၄.၆	၁၀၀.၀
ကျေးလက်	၇၇.၄	၁၄.၄	၁.၄	၀.၈	၀.၆	၀.၇	၀.၇	၀.၃	၀.၂	၃.၄	၁၀၀.၀

အခန်း ၁၄

ကိုယ်ပိုင်သုံးစွဲရန် ထုတ်လုပ်ခြင်း

၁၄.၁ နိဒါန်း

ဤအခန်းတွင် ကိုယ်ပိုင်သုံးစွဲရန် ထုတ်လုပ်ခြင်းနှင့် ပတ်သက်၍ ဖော်ပြထားပါသည်။ စစ်တမ်းကောက်ယူသည့်နေ့မတိုင်မီ ကျန်ခဲ့သောရက်ပေါင်း ၃၀အတွင်း အနည်းဆုံး ၁နာရီခန့် မိသားစုစားသုံးရန်/သုံးစွဲရန်အတွက် မည်သည့်ဆောင်ရွက်မှုမျိုးကိုမဆို လုပ်ဆောင်သည့် အသက် ၅ နှစ်နှင့်အထက် အိမ်ထောင်စုဝင်များ (သို့မဟုတ်) အခြားအိမ်ထောင်စုဝင်များ၏ မိသားစုဝင်များကို ရည်ညွှန်းပါသည်။ အဆိုပါဆောင်ရွက်မှုများတွင် အောက်ပါတို့ ပါဝင်ပါသည်-

- စိုက်ပျိုးရရှိသည့် ကုန်ပစ္စည်းများကို တာရှည်ခံအောင် ပြုလုပ်ခြင်း (သို့) ထုတ်လုပ်ခြင်း၊ ငါးဖမ်းခြင်း၊ အမဲလိုက်ခြင်းနှင့် စားသောက်ကုန်များစုဆောင်းခြင်း
- ထင်းနှင့် အခြားလောင်စာများအပါအဝင် သတ္တုနှင့် သစ်တောထွက်ပစ္စည်းများ စုဆောင်းခြင်းနှင့် ထုတ်လုပ်ခြင်း
- ရေသယ်ခြင်း/ရေစုဆောင်းခြင်း
- အိမ်ထောင်စုသုံးစွဲရန် ကုန်ပစ္စည်းများ ထုတ်လုပ်ခြင်း (ပရိဘောဂပြုလုပ်ခြင်း၊ ယက်ကန်းရက်ခြင်း၊ အဝတ်အထည် ချုပ်လုပ်ခြင်း၊ ဖိနပ်ချုပ်ခြင်း၊ အိုးလုပ်ခြင်း၊ လှေနှင့် ကနူးလှေ ပြုလုပ်ခြင်း)
- အဆောက်အဦဆောက်လုပ်ခြင်းနှင့် ပြင်ဆင်ခြင်း၊ အခန်းတိုးချဲ့ခြင်း၊ ခြံစည်းရိုးခတ်ခြင်း စသည်တို့ ဖြစ်ပါသည်။

အသက် ၁၅ နှစ်နှင့်အထက် လူဦးရေအများစုသည် ကိုယ်ပိုင်သုံးစွဲရန် ကုန်ပစ္စည်းများ ထုတ်လုပ်သည်ကို တွေ့ရှိရပါသည်။ ကိုယ်ပိုင်သုံးစွဲရန်ဆိုသည်မှာ အိမ်ထောင်စုဝင်များ (သို့) အခြားသော အိမ်ထောင်စုဝင်၏ မိသားစုဝင်များမှ စားသုံး/သုံးစွဲခြင်းကို ဆိုလိုပါသည်။

၁၄.၂ ကိုယ်တိုင်သုံးစွဲရန် ကုန်ပစ္စည်းထုတ်လုပ်သူ ဦးရေ

လွန်ခဲ့သော ၃၀ ရက်အတွင်း အိမ်ထောင်စုသုံးစွဲရန်အတွက် ကုန်ပစ္စည်းထုတ်လုပ်ခြင်း လုပ်ငန်းတွင် လုပ်ကိုင်နေသူများ၏ ရာခိုင်နှုန်းကို ဇယား ၈၄ တွင် လုပ်ဆောင်မှု ၈ မျိုးဖြင့် ဖော်ပြထားပါသည်။ တစ်နိုင်ငံလုံးအတိုင်းအတာတွင် အလုပ်လုပ်ကိုင်နိုင်သော အသက်အပိုင်း အခြားရှိ လူဦးရေ၏ ၂၉.၉% သည် ကိုယ်တိုင်စားသုံးရန်အတွက် ကုန်ပစ္စည်းများ ထုတ်လုပ်သူများဖြစ်ပါသည်။ အသက် ၅ နှစ်နှင့်အထက် လူဦးရေ၏ ၂၅% သည် ကိုယ်တိုင်သုံးစွဲရန် ကုန်ပစ္စည်းများထုတ်လုပ်သည်ကို တွေ့ရှိရပါသည်။ အလုပ်လုပ်ကိုင်နိုင်သော အသက်အပိုင်းရှိ လူဦးရေတွင် အဓိကအားဖြင့် မိသားစုသုံးစွဲရန် ရေသယ်ခြင်း ၁၉.၈% နှင့် ထင်းစုဆောင်းခြင်း ၁၃.၆% ရှိသည်ကို တွေ့ရှိရပါသည်။ ငါးဖမ်းခြင်း၊ အမဲလိုက်ခြင်းနှင့် ဟင်းရွက်စုဆောင်းခြင်းများတွင် လုပ်ကိုင်သည့် လူဦးရေအချိုးမှာ နည်းပါးသည်ကို တွေ့ရှိရပါသည်။ ကိုယ်တိုင်သုံးစွဲရန်

လုပ်ကိုင်သည့် လူဦးရေအချိုးမှာ ကျေးလက်ဒေသသည် မြို့ပြဒေသများထက် ပိုမိုများပြားသည်ကို တွေ့ရှိရပါသည်။

အသက် ၁၅ နှစ်နှင့်အထက် လူဦးရေများသည် မိသားစုစားသုံးရန်အတွက် ထုတ်လုပ်ရာတွင် အနည်းငယ် မြင့်မားနေကြောင်း တွေ့ရှိရပါသည်။

တိုင်းဒေသကြီး၊ ပြည်နယ်များရှိ မြို့ပြနှင့် ကျေးလက်ဒေသတွင် အလုပ်လုပ်ကိုင်နိုင်သော အသက်အပိုင်းအခြားရှိသူများသည် မိသားစုစားသုံးရန်အတွက် ကုန်ပစ္စည်းထုတ်လုပ်ရန် ဥပမာ- “စိုက်ပျိုးရေးလုပ်ငန်း”၊ “တိရိစ္ဆာန်မွေးမြူရေး”၊ သို့မဟုတ် “ငါးဖမ်းခြင်း၊ အမဲလိုက်ခြင်း၊ အစားအစာစုဆောင်းခြင်း” တို့ကို လုပ်ကိုင်နေကြောင်းကို ပုံ၂၄ တွင်တွေ့ရှိရမည်ဖြစ်ပါသည်။

ဇယား (၈၄)။ လွန်ခဲ့သောရက် ၃၀ အတွင်း အိမ်ထောင်စုအသုံးပြုရန်အတွက် ကုန်ပစ္စည်းထုတ်လုပ်သူများ၏ပါဝင်မှု (ရာခိုင်နှုန်း)

လုပ်ဆောင်မှုများ	ပြည်ထောင်စု	ကျား	မ	မြို့ပြ	ကျေးလက်
အသက် ၅ နှစ်နှင့်အထက်					
စိုက်ပျိုးရေးလုပ်ငန်း	၄.၁	၄.၅	၃.၇	၁.၁	၅.၃
တိရိစ္ဆာန်မွေးမြူရေး	၅.၁	၅.၁	၅.၀	၁.၀	၆.၈
ငါးဖမ်းခြင်း၊ အမဲလိုက်ခြင်း(သို့) အစားအစာစုဆောင်း ထုတ်လုပ်မှု	၀.၇	၁.၀	၀.၅	၀.၁	၁.၀
သိုလှောင်ထားရှိရန်အတွက် အစားအစာပြုပြင်မှု	၁.၀	၀.၄	၁.၅	၀.၇	၁.၁
အိမ်ထောင်စု(သို့)မိသားစုသုံးစွဲရန်အတွက် ကုန်ပစ္စည်းနှင့် လက်မှုပစ္စည်းများပြုလုပ်မှု	၁.၂	၀.၉	၁.၅	၀.၈	၁.၄
သဘာဝ(သို့)အခြားအများပြည်သူဆိုင်ရာ အရင်းအမြစ်မှ ရေသယ်ယူမှု	၁၇.၀	၁၅.၇	၁၈.၁	၆.၇	၂၁.၂
လောင်စာအတွက် ထင်း၊ နွားချေး(သို့) အခြားပစ္စည်းများ စုဆောင်းမှု	၁၁.၂	၁၃.၃	၉.၃	၂.၂	၁၄.၉
အိမ်ဥပစာအတွင်းအကြီးစားဆောက်လုပ်/ပြင်ဆင်မှု	၁.၁	၁.၇	၀.၆	၀.၆	၁.၃
အိမ်ထောင်စုအသုံးပြုရန်အတွက် မည်သည့်ပစ္စည်းမျိုးမဆို ထုတ်လုပ်မှု	၂၅.၀	၂၅.၁	၂၅.၀	၉.၂	၃၁.၆

လုပ်ဆောင်မှုများ	ပြည်ထောင်စု	ကျား	မ	မြို့ပြ	ကျေးလက်
အသက် ၁၅ နှစ်နှင့်အထက်					
စိုက်ပျိုးရေးလုပ်ငန်း	၅.၁	၅.၈	၄.၅	၁.၃	၆.၇
တိရစ္ဆာန်မွေးမြူရေး	၆.၂	၆.၄	၆.၁	၁.၂	၈.၄
ငါးဖမ်းခြင်း၊ အမဲလိုက်ခြင်း(သို့) အစားအစာ စုဆောင်း ထုတ်လုပ်မှု	၀.၉	၁.၃	၀.၆	၀.၁	၁.၃
သိုလှောင်ထားရှိရန်အတွက် အစားအစာပြုပြင်မှု	၁.၂	၀.၅	၁.၈	၀.၇	၁.၄
အိမ်ထောင်စု(သို့)မိသားစုသုံးစွဲရန်အတွက် ကုန်ပစ္စည်းနှင့် လက်မှုပစ္စည်းများပြုလုပ်မှု	၁.၄	၁.၁	၁.၇	၀.၈	၁.၇
သဘာဝ(သို့)အခြားအများပြည်သူဆိုင်ရာ အရင်းအမြစ်မှ ရေသယ်ယူမှု	၁၉.၈	၁၈.၆	၂၀.၈	၇.၅	၂၅.၃
လောင်စာအတွက် ထင်း၊ နွားချေး(သို့) အခြားပစ္စည်းများ စုဆောင်းမှု	၁၃.၆	၁၆.၅	၁၁.၁	၂.၆	၁၈.၅
အိမ်ဥပစာအတွင်းအကြီးစား ဆောက်လုပ်/ပြင်ဆင်မှု	၁.၃	၂.၁	၀.၇	၀.၇	၁.၆
အိမ်ထောင်စုအသုံးပြုရန်အတွက် မည်သည့် ပစ္စည်းမျိုး မဆို ထုတ်လုပ်မှု	၂၉.၉	၃၀.၅	၂၉.၄	၁၀.၆	၃၈.၄

မိသားစုသုံးစွဲရန်အတွက် ကုန်ပစ္စည်းထုတ်လုပ်သူများသည် ကျေးလက်ဒေသထက် မြို့ပြ ဒေသတွင် နည်းပါးကြောင်း တွေ့ရှိရပါသည်။ ပြောင်းလဲမှုအချိုးမှာ ၀.၄ မှ ၁.၅ အထိ ရှိသည်ကို တွေ့ရှိရပါသည်။

အလုပ်လုပ်ကိုင်နိုင်သော အသက်အပိုင်းအခြားရှိသူများတွင် ကိုယ်တိုင် အသုံးပြုရန် ထုတ်လုပ်သူရာခိုင်နှုန်းကို မြို့ပြနှင့် ကျေးလက်အလိုက် ပုံ ၂၅ တွင် ဖော်ပြထားပါသည်။

ပုံ (၂၄) - ကိုယ်တိုင်စားသုံးရန် ထုတ်လုပ်သူပါဝင်မှုရာခိုင်နှုန်း (အလုပ်လုပ်ကိုင်နိုင်သော အသက်အပိုင်းအခြားရှိ လူဦးရေ)

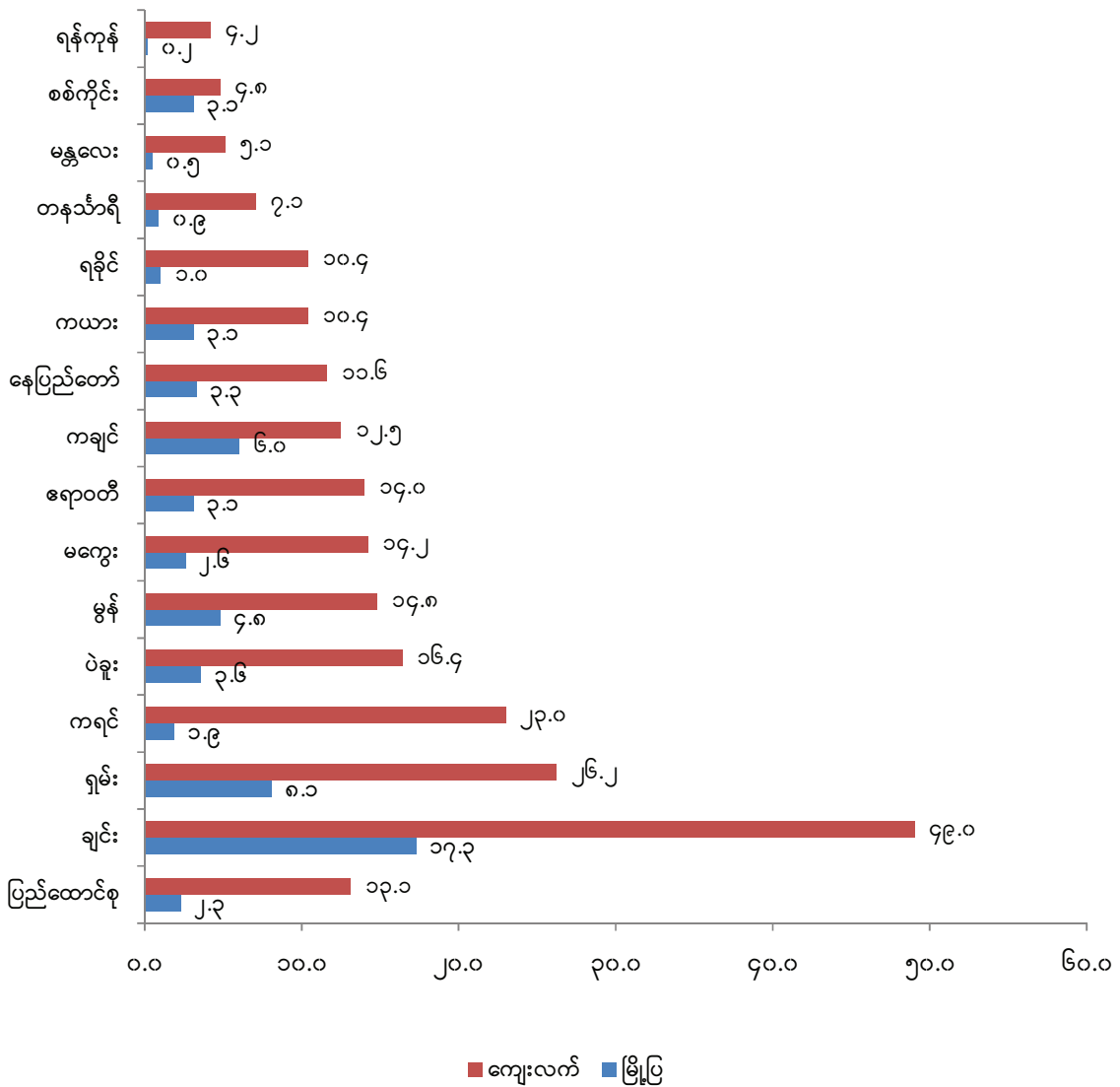

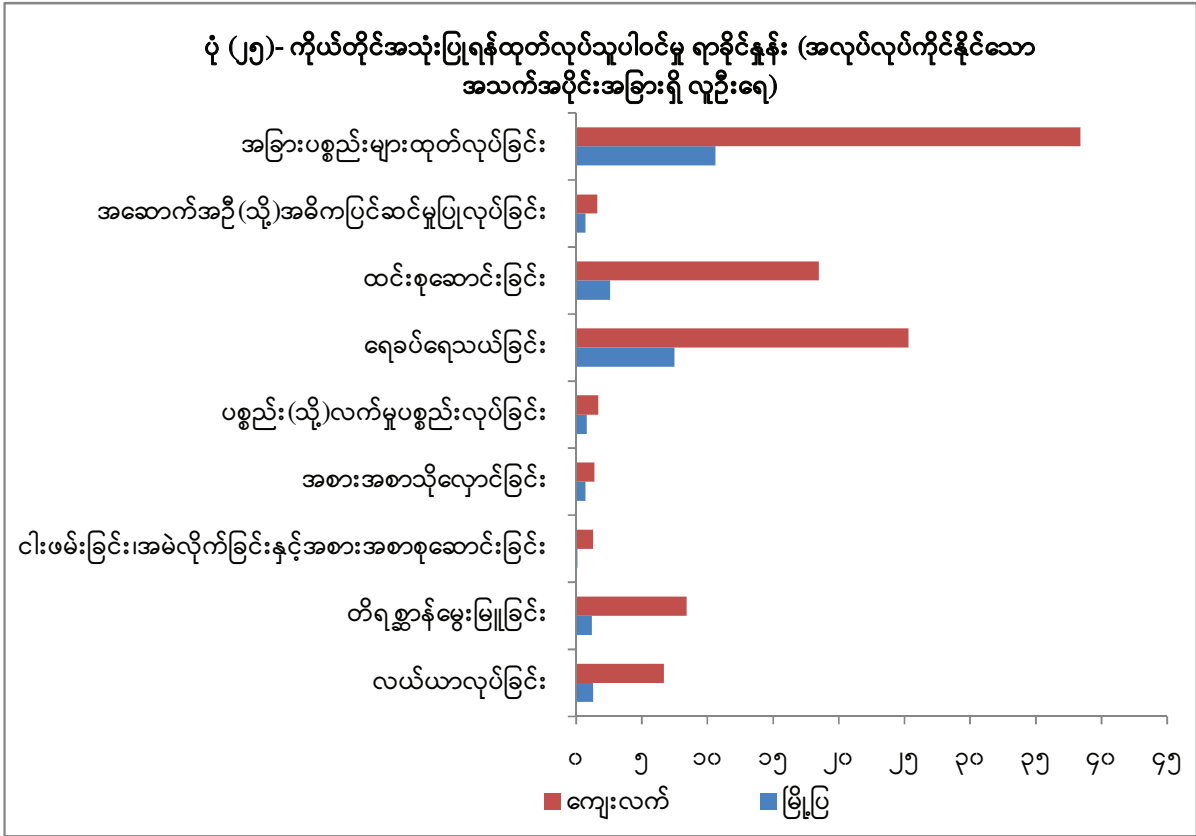

၁၄.၃ လုပ်သားအင်အားအခြေအနေများအလိုက် ကိုယ်ပိုင်သုံးစွဲရန်အတွက် ကုန်ပစ္စည်းများ ထုတ်လုပ်ခြင်း

လုပ်သားအင်အားအခြေအနေအလိုက် ကိုယ်ပိုင်သုံးစွဲရန်အတွက် ကုန်ပစ္စည်းများထုတ်လုပ်ခြင်းကို လုပ်ကိုင်နေသည့်သူများ အခြေအနေကိုဖော်ပြထားပါသည်။ အလုပ်အကိုင်အခြေအနေအလိုက် အလုပ်လုပ်ကိုင်နိုင်သော အသက်အပိုင်းအခြားရှိ လူဦးရေ၏ ပျံ့နှံ့မှုနှုန်းကို ဇယား ၈၅ တွင် ဖော်ပြထားပါသည်။ ကိုယ်ပိုင်လုပ်ငန်းလုပ်ကိုင်သူများသည် ပုံမှန်အားဖြင့် ၎င်းတို့၏ ကိုယ်ပိုင်စားသုံးရန်အတွက် ကုန်ပစ္စည်းများထုတ်လုပ်ခြင်းကို ၎င်းတို့၏ အဓိကလုပ်ဆောင်မှုနှင့် တွဲလျက် ဆောင်ရွက်ကြသည်ကို တွေ့ရှိရပါသည်။ အလုပ်အကိုင်အခြေအနေအလိုက် ပျံ့နှံ့မှု ရာခိုင်နှုန်းကို ကြည့်မည်ဆိုပါက အလုပ်သမားများနှင့် လုပ်သားအင်အား ပြင်ပရောက်ရှိနေသူများသည် ပုံမှန်အားဖြင့် အိမ်ထောင်စုစားသုံးရန်အတွက် ကုန်ပစ္စည်းများထုတ်လုပ်သူများအဖြစ် ဆောင်ရွက်ကြသည်ကို တွေ့ရှိရပါသည်။ ကိုယ်ပိုင်လုပ်ငန်း လုပ်ကိုင်သူများနှင့်အလုပ်လက်မဲ့များ၏အချိုးမှာ အလွန်မြင့်မားစွာ ဆန့်ကျင်ဘက်အဖြစ်ရှိနေသည်ကို တွေ့ရှိရပါသည်။ ကိုယ်ပိုင်လုပ်ငန်းလုပ်ကိုင်သူများ၏ ငါးပုံလေးပုံခန့်သည် လယ်ယာလုပ်ငန်းတွင် လုပ်ကိုင်နေသူများဖြစ်သည်ကို တွေ့ရှိရပါသည်။ သို့ရာတွင် အဆိုပါအချိုးများကို အလုပ်လက်မဲ့များနှင့် နှိုင်းယှဉ်၍ မရပါ။ အလုပ်သမားများနှင့် နှိုင်းယှဉ်ပါက လုပ်သားအင်အားပြင်ပတွင် ရောက်ရှိနေသောသူများသည် အဆိုပါ လုပ်ဆောင်ချက်များအား ပိုမိုလုပ်ဆောင်သည်ကို တွေ့ရှိရပါသည်။

ဇယား (၈၅)။ လုပ်သားအင်အားအခြေအနေအလိုက် လွန်ခဲ့သော ၃၀ ရက်အတွင်း အိမ်ထောင်စု သုံးစွဲရန်အတွက် ကုန်ပစ္စည်းထုတ်လုပ်သည့် လူဦးရေ၏ ပျံ့နှံ့မှုရာခိုင်နှုန်း (အသက် ၁၅ နှစ်နှင့်အထက်)

အိမ်ထောင်စုသုံးစွဲရန်အတွက် ကုန်ပစ္စည်းထုတ်လုပ်ရန် လုပ်ဆောင်ချက်များ	အလုပ်သမား	ကိုယ်ပိုင်လုပ်ငန်း	အလုပ်လက်မဲ့	လုပ်သားအင်အား ပြင်ပ	စုစုပေါင်း
လယ်ယာစိုက်ပျိုးရေးလုပ်ငန်း	၉.၅	၇၈.၃	၀.၈	၁၁.၅	၁၀၀.၀
တိရစ္ဆာန်ထိန်းကျောင်းခြင်း/မွေးမြူခြင်း	၁၄.၆	၅၆.၉	၀.၈	၂၇.၇	၁၀၀.၀
ငါးဖမ်းခြင်း၊ အမဲလိုက်ခြင်း(သို့) စားသောက် ကုန်များ စုဆောင်းခြင်း	၁၄.၈	၆၇.၅	၃.၄	၁၄.၃	၁၀၀.၀
စားသောက်ကုန်ထုတ်လုပ်ခြင်း					
သိုလှောင်ရန်အတွက် စားသောက်ကုန်များပြုပြင်ခြင်း	၁၂.၂	၄၂.၀	၀.၉	၄၄.၈	၁၀၀.၀
အိမ်ထောင်စု(သို့)မိသားစုသုံးစွဲရန်အတွက် ပစ္စည်းများ(သို့)လက်မှုပစ္စည်းများပြုလုပ်ခြင်း	၁၅.၈	၅၃.၁	၀.၄	၃၀.၇	၁၀၀.၀
သာဘဝ(သို့)အများပြည်သူသုံးစွဲရန် အရင်းအမြစ်မှ ရေခပ်/ရေသယ်ခြင်း	၂၆.၂	၄၇.၄	၀.၅	၂၅.၉	၁၀၀.၀
လောင်စာအတွက် ထင်း၊ နွားချေး (သို့) အခြား ပစ္စည်းများ စုဆောင်းခြင်း	၂၃.၄	၅၆.၆	၀.၆	၁၉.၅	၁၀၀.၀
အိမ်ထောင်စုအဆောက်အအုံဆောက်လုပ်ခြင်း (သို့) အဓိကပြင်ဆင်မှုပြုလုပ်ခြင်း	၂၆.၁	၅၆.၄	၁.၀	၁၆.၅	၁၀၀.၀
အိမ်ထောင်စုသုံးစွဲရန်အတွက်ကုန်ပစ္စည်း ထုတ်လုပ်သည့်အလုပ်များ	၂၂.၈	၅၂.၂	၀.၅	၂၄.၅	၁၀၀.၀

၁၄.၄ ကိုယ်တိုင်စားသုံးရန်အတွက် ကုန်ပစ္စည်းများထုတ်လုပ်ခြင်းအတွက် လုပ်ကိုင်ခဲ့ရသည့် အလုပ်ချိန်နာရီ

လုပ်သားအင်အားအခြေအနေအလိုက် လွန်ခဲ့သောရက် ၃၀ အတွင်း ကိုယ်တိုင်အသုံးပြု ရန်အတွက် ကုန်ပစ္စည်းထုတ်လုပ်မှုတွင် အသုံးပြုသည့်အချိန်ကို ပျမ်းမျှအားဖြင့် ဇယား ၈၆ တွင် ဖော်ပြထားပါသည်။ ကိုယ်ပိုင်လုပ်ငန်းလုပ်ကိုင်သူများသည် ယေဘုယျအားဖြင့် ၎င်းကုန်ပစ္စည်း ထုတ်လုပ်မှုများနှင့်ပင် အချိန်ကုန်လေ့ရှိပါသည်။ အလုပ်လက်မဲ့သူများအကြားတွင် အစား အသောက်ထုတ်လုပ်မှုကို လုပ်ကိုင်ခဲ့ကြကြောင်း တွေ့ရှိရပါသည်။

ဇယား (၈၆)။ လွန်ခဲ့သော ၃၀ ရက်အတွင်း အသက် ၁၅ နှစ်နှင့်အထက် အိမ်ထောင်စုသုံးစွဲ
ရန်အတွက် ကုန်ပစ္စည်းများ ထုတ်လုပ်ရန် ပျမ်းမျှကုန်ဆုံးသည့်နာရီ

အိမ်ထောင်စုသုံးစွဲရန် အတွက်ကုန်ပစ္စည်း ထုတ် လုပ်ရန် လုပ်ဆောင်ချက်များ	မြို့ပြ			ကျေးလက်			ပြည်ထောင်စု		
	ကျား	မ	ဦးရေ	ကျား	မ	ဦးရေ	ကျား	မ	ဦးရေ
စားသောက်ကုန်	၇၄.၅	၅၅.၆	၆၅.၄	၇၂.၀	၅၅.၂	၆၃.၅	၇၂.၁	၅၅.၃	၆၃.၆
ထုတ်လုပ်ခြင်း									
သို့လှောင်ရန်အတွက်	၄၅.၂	၂၄.၄	၃၀.၀	၃၃.၄	၁၃.၆	၁၇.၀	၃၆.၅	၁၅.၄	၁၉.၃
စားသောက်ကုန်များ									
ပြုပြင်ခြင်း									
အိမ်ထောင်စု(သို့) မိသားစု	၂၁.၁	၂၁.၆	၂၁.၄	၃၁.၇	၃၇.၈	၃၅.၇	၂၉.၈	၃၅.၁	၃၃.၂
သုံးစွဲရန်အတွက် ပစ္စည်းများ									
(သို့) လက်မှုပစ္စည်းများ									
ပြုလုပ်ခြင်း									
သဘာဝ (သို့) အများပြည်သူ	၁၆.၂	၁၈.၃	၁၇.၄	၁၇.၉	၁၈.၇	၁၈.၄	၁၇.၇	၁၈.၇	၁၈.၃
သုံးစွဲရန် အရင်းအမြစ်မှ									
ရေခပ်/ ရေသယ်ခြင်း									
လောင်စာအတွက် ထင်း၊	၂၉.၁	၁၉.၇	၂၄.၅	၂၄.၈	၁၉.၇	၂၂.၅	၂၅.၀	၁၉.၇	၂၂.၇
နွားချေး (သို့) အခြားပစ္စည်း									
များစုဆောင်းခြင်း									
အိမ်ထောင်စု အဆောက်အဦ	၃၂.၉	၁၂.၁	၂၅.၇	၂၂.၂	၁၃.၇	၁၉.၈	၂၃.၈	၁၃.၄	၂၀.၈
ဆောက်လုပ်ခြင်း(သို့)									
အဓိကပြင်ဆင်မှု ပြုလုပ်ခြင်း									
အိမ်ထောင်စုသုံးစွဲရန်အတွက်	၄၃.၈	၃၂.၅	၃၇.၅	၅၃.၀	၄၁.၈	၄၇.၁	၅၂.၀	၄၀.၈	၄၆.၀
ကုန်ပစ္စည်းထုတ်လုပ်သည့်									
အလုပ်များ									

ဇယား (၈၇)။ အသက် ၁၅ နှစ်နှင့်အထက် လူဦးရေ၏ လွန်ခဲ့သော ၃၀ ရက်အတွင်း ကိုယ်တိုင် သုံးစွဲရန်အတွက် ကုန်ပစ္စည်းများထုတ်လုပ်ရန် လုပ်ကိုင်ခဲ့ရသည့် ပျမ်းမျှ ကုန်ဆုံးသည့်နာရီ

နယ်ပယ်	လုပ်ကိုင်ခဲ့ရသည့် ပျမ်းမျှကုန်ဆုံးသည့်နာရီရာခိုင်နှုန်း							စုစုပေါင်း
	၁-၉	၁၀-၁၉	၂၀-၂၉	၃၀-၃၉	၄၀-၄၉	၅၀-၅၉	၆၀+	
ပြည်ထောင်စု	၁၉.၄	၂၅.၂	၈.၉	၁၇.၂	၄.၉	၂.၁	၂၂.၂	၁၀၀.၀
ကျား၊ မ								
ကျား	၁၈.၁	၂၃.၉	၈.၈	၁၆.၁	၅.၄	၂.၅	၂၅.၂	၁၀၀.၀
မ	၂၀.၆	၂၆.၂	၉.၁	၁၈.၂	၄.၆	၁.၇	၁၉.၆	၁၀၀.၀
မြို့ပြ၊ ကျေးလက်								
မြို့ပြ	၃၀.၂	၂၆.၈	၆.၃	၁၅.၈	၃.၅	၁.၀	၁၆.၅	၁၀၀.၀
ကျေးလက်	၁၈.၁	၂၅.၀	၉.၃	၁၇.၄	၅.၁	၂.၂	၂၂.၉	၁၀၀.၀
လုပ်သားအင်အားအခြေအနေ								
အလုပ်သမား	၂၀.၈	၂၉.၃	၁၀.၇	၁၈.၄	၅.၅	၂.၁	၁၃.၂	၁၀၀.၀
ကိုယ်ပိုင်လုပ်ငန်း လုပ်ကိုင်သူ	၁၆.၃	၂၂.၃	၈.၅	၁၅.၈	၅.၂	၂.၂	၂၉.၈	၁၀၀.၀
အလုပ်လက်မဲ့	၁၈.၈	၁၈.၀	၁၀.၆	၁၁.၄	၅.၀	၁၀.၀	၂၆.၁	၁၀၀.၀
လုပ်သားအင်အား ပြင်ပ	၂၃.၉	၂၇.၀	၈.၄	၁၈.၈	၄.၂	၁.၇	၁၅.၉	၁၀၀.၀

လွန်ခဲ့သောရက် ၃၀ အတွင်း ကိုယ်တိုင်သုံးစွဲရန်အတွက် ကုန်ပစ္စည်းများ ထုတ်လုပ်ရန် လုပ်ဆောင်ခဲ့သည့် ပျမ်းမျှအလုပ်ချိန်နာရီကို ဇယား ၈၈ တွင် လုပ်သားအင်အား အခြေအနေ အလိုက် ဖော်ပြထားပါသည်။ ယေဘုယျအားဖြင့် ကိုယ်ပိုင်အလုပ်လုပ်ကိုင်သူများသည် ကိုယ်တိုင် သုံးစွဲရန်အတွက် ကုန်ပစ္စည်းများ ထုတ်လုပ်သည့် ပျမ်းမျှအလုပ်ချိန်သည် ပိုမိုများပြားသည်ကို တွေ့ရှိရပါသည်။ သို့ရာတွင် အဆိုပါလုပ်ဆောင်မှုများအတွက် အလုပ်သမားများ လုပ်ကိုင်သည့် ပျမ်းမျှအလုပ်ချိန်နာရီသည် အခြားလုပ်သားအင်အား အခြေအနေများနှင့် နှိုင်းယှဉ်ပါက နည်းပါး သည်ကို တွေ့ရှိရပါသည်။

ဇယား (၈၈)။ အသက် ၁၅ နှစ်နှင့်အထက် လူဦးရေ၏ လွန်ခဲ့သော ၃၀ ရက်အတွင်း အိမ်ထောင်စု သုံးစွဲရန်အတွက် ကုန်ပစ္စည်းများ ထုတ်လုပ်ရန် ပျမ်းမျှကုန်ဆုံးသည့်နာရီ

အိမ်ထောင်စုသုံးစွဲရန်အတွက်ကုန်ပစ္စည်း ထုတ်လုပ်သည့် လုပ်ဆောင်ချက်များ	အလုပ်သမား	ကိုယ်ပိုင်လုပ်ငန်း	အလုပ်လက်မဲ့	လုပ်သားအင်အား ပြင်ပ	စုစုပေါင်း
စားသောက်ကုန် ထုတ်လုပ်ခြင်း	၃၆.၈၉	၇၈.၉၅	၆၂.၄၅	၃၅.၁၇	၆၃.၆၀
သိုလှောင်ရန်အတွက် စားသောက်ကုန်များ ပြုပြင်ခြင်း	၃၁.၅၃	၂၄.၄၄	၅.၇၂	၁၁.၆၀	၁၉.၃၅
အိမ်ထောင်စု (သို့) မိသားစုသုံးစွဲရန်အတွက် ပစ္စည်းများ(သို့) လက်မှုပစ္စည်းများပြုလုပ်ခြင်း	၃၁.၅၅	၄၁.၂၃	၁၄.၁၃	၂၀.၆၂	၃၃.၂၄
သဘာဝ (သို့) အများပြည်သူသုံးစွဲရန် အရင်းအမြစ်မှ ရေခပ်/ရေသယ်ခြင်း	၁၆.၄၆	၁၈.၇၇	၁၈.၆၀	၁၉.၁၆	၁၈.၂၆
လောင်စာအတွက် ထင်း၊ နွားချေး (သို့) အခြား ပစ္စည်းများ စုဆောင်းခြင်း	၁၉.၅၄	၂၄.၄၈	၂၅.၁၆	၂၁.၀၁	၂၂.၆၅
အိမ်ထောင်စုအဆောက်အအုံ ဆောက်လုပ်ခြင်း (သို့) အဓိကပြင်ဆင်မှုပြုလုပ်ခြင်း	၁၄.၄၃	၂၆.၃၉	၁၄.၃၂	၁၂.၁၄	၂၀.၇၇
အိမ်ထောင်စုသုံးစွဲရန်အတွက် ကုန်ပစ္စည်း ထုတ်လုပ်သည့်အလုပ်များ	၃၀.၉၇	၅၈.၅၉	၅၀.၆၂	၃၃.၂၈	၄၆.၀၃

၁၄.၅ လုပ်သားအင်အားအပြည့်အဝ အသုံးမချနိုင်မှုနှင့် ကိုယ်တိုင်စားသုံးရန်အတွက် အလုပ် လုပ်ခြင်း

အမျိုးမျိုးသောလုပ်သားအင်အား အပြည့်အဝအသုံးမချနိုင်မှု အုပ်စုများအလိုက် ကိုယ်တိုင် အသုံးပြုရန် ကုန်ပစ္စည်းများ ထုတ်လုပ်ခြင်းနှင့်စပ်လျဉ်း၍ ဖော်ပြထားပါသည်။ အဓိကအားဖြင့် အိမ်ထောင်စု (သို့) မိသားစုသီးသန့်သုံးစွဲရန်အတွက် သဘာဝ (သို့) အများပြည်သူပိုင်နေရာမှ ရေခပ်ယူခြင်းကို ပြုလုပ်ကြပြီး၊ ၎င်းနောက်တွင် မိသားစုသုံးစွဲရန်အတွက် ထင်း၊ မီးသွေး (သို့) အခြားပစ္စည်းများ စုဆောင်းခြင်းကို ပြုလုပ်ကြောင်းတွေ့ရှိရသည်။ အဆိုပါ ပျံ့နှံ့မှုရာခိုင်နှုန်း ပုံစံမျိုးကို အလုပ်ချိန်ဆိုင်ရာတစ်ဝက်တစ်ပျက် အလုပ်လက်မဲ့ဖြစ်နေသည့် အမျိုးမျိုးသောအလုပ် အမျိုးအစား လုပ်ကိုင်နေသူများတွင် တွေ့ရှိရပါသည်။ အလုပ်လုပ်ကိုင်သူများတွင်လည်း အဆိုပါ ပျံ့နှံ့မှုရာခိုင်နှုန်းပုံစံအတိုင်း အနည်းငယ်နှင့်အများတူညီမှုရှိသည်ကို တွေ့ရှိရပါသည်။လူဦးရေ၏

သုံးပုံတစ်ပုံသည် လုပ်ဆောင်မှု (၈) မျိုးအနက် တစ်ခုမဟုတ်တစ်ခုကို လုပ်ကိုင်စဉ်တွင် တစ်ဝက် တစ်ပျက်အလုပ်လက်မဲ့လူဦးရေ၏ တစ်ဝက်ခန့်သည် လုပ်ဆောင်မှု တစ်ခုမဟုတ်တစ်ခုကို လုပ်ကိုင်နေသည်ကို တွေ့ရှိရပါသည်။

အလုပ်လုပ်ကိုင်နိုင်သော အသက်အပိုင်းအခြားရှိ လူဦးရေ၏ လွန်ခဲ့သော ၃၀ ရက်အတွင်း မိသားစုစားသုံးရန်အတွက် ကုန်ပစ္စည်းများထုတ်လုပ်ရန် လုပ်ကိုင်ခဲ့သည့် ပျမ်းမျှအလုပ်ချိန်နာရီ များကို ဇယား ၈၉ တွင် ဖော်ပြထားပါသည်။ လုပ်သားအင်အား အပြည့်အဝအသုံးမချနိုင်သည့် အုပ်စုအားလုံး၏ ပျမ်းမျှအလုပ်ချိန်နာရီသည် အလုပ်ချိန် ၄၄ နာရီနှင့် ၅၁ နာရီကြားရှိသည်ကို တွေ့ရှိရပါသည်။ အမျိုးအစားများအားလုံးတွင် တူညီလူနီးပါးရှိသည်ကို တွေ့ရှိရပါသည်။ အလုပ် လက်မဲ့များအတွက်မူ နမူနာအရွယ်အစား သေးငယ်သဖြင့် ခန့်မှန်းတွက်ချက်ရန် မလွယ်ကူသည် ကိုတွေ့ရှိရပါသည်။

ဇယား (၈၉)။ လုပ်သားအင်အားအခြေအနေအလိုက် လွန်ခဲ့သော ၃၀ ရက်အတွင်း အိမ်ထောင်စု သုံးစွဲရန်အတွက် အသက် ၁၅နှစ်နှင့်အထက် လူဦးရေ၏ ဆောင်ရွက်ခဲ့သော ပါဝင်မှု ရာခိုင်နှုန်း

အိမ်ထောင်စုသုံးစွဲရန်အတွက် ကုန်ပစ္စည်း ထုတ်လုပ်သည့် လုပ်ဆောင်ချက်များ	တစ်ဝက် တစ်ပျက် အလုပ်လက်မဲ့	အလုပ်လက်မဲ့	အလားအလာ ရှိသော လုပ်သား အင်အား	အလုပ်လက်မဲ့(သို့) တစ်ဝက်တစ်ပျက် အလုပ်လက်မဲ့ (သို့) လုပ်သားအင်အားပြင်ပ ဖြစ်သော်လည်း အလားအလာရှိသော လုပ်သားအင်အား
လယ်ယာစိုက်ပျိုးရေးလုပ်ငန်း	၇.၃	၇.၉	၁၀.၈	၇.၈
တိရစ္ဆာန်ထိန်းကျောင်းခြင်း/ မွေးမြူခြင်း	၈.၈	၁၀.၅	၁၃.၅	၉.၆
ငါးဖမ်းခြင်း၊ အမဲလိုက်ခြင်း (သို့) စားသောက်ကုန်များ စုဆောင်းခြင်း	၂.၃	၆.၃	၃.၄	၂.၉
စားသောက်ကုန်ထုတ်လုပ်ခြင်း				
သိုလှောင်ရန်အတွက် စားသောက်ကုန်များပြုပြင် ခြင်း	၁.၃	၂.၂	၁.၆	၁.၅
အိမ်ထောင်စု(သို့)မိသားစုသုံးစွဲ ရန်အတွက် ပစ္စည်းများ (သို့) လက်မှုပစ္စည်းများပြုလုပ်ခြင်း	၁.၉	၁.၁	၁.၁	၁.၇
သဘာဝ(သို့)အများပြည်သူသုံး စွဲရန် အရင်းအမြစ်မှ ရေခပ်/ ရေသယ်ခြင်း	၃၇.၄	၁၈.၄	၃၉.၆	၃၅.၇
လောင်စာအတွက် ထင်း၊ နွားချေး (သို့) အခြားပစ္စည်း များစုဆောင်းခြင်း	၂၅.၉	၁၅.၈	၂၂.၄	၂၄.၄
အိမ်ထောင်စုအဆောက်အဦ ဆောက်လုပ်ခြင်း(သို့) အဓိက ပြင်ဆင်မှု ပြုလုပ်ခြင်း	၃.၁	၂.၇	၃.၈	၃.၁
အိမ်ထောင်စုသုံးစွဲရန်အတွက် ကုန်ပစ္စည်း ထုတ်လုပ်ခြင်း	၅၀.၄	၃၁.၁	၅၁.၂	၄၈.၅

ဇယား (၉၀)။ လုပ်သားအင်အားအခြေအနေလိုက် လွန်ခဲ့သော ၃၀ ရက်အတွင်း အသက် ၁၅ နှစ်နှင့် အထက် လူဦးရေ၏ အိမ်ထောင်စုသုံးစွဲရန်အတွက် ကုန်ပစ္စည်းများ ထုတ်လုပ်ရန် ပျမ်းမျှကုန်ဆုံးသည့်နှာရီ

အိမ်ထောင်စုသုံးစွဲရန်အတွက် ကုန်ပစ္စည်း ထုတ်လုပ်သည့် လုပ်ဆောင်ချက်များ	တစ်ဝက် တစ်ပျက် အလုပ်လက်မဲ့	အလုပ်လက်မဲ့	အလားအလာ ရှိသော လုပ်သား အင်အား	အလုပ်လက်မဲ့(သို့) တစ်ဝက်တစ်ပျက် အလုပ်လက်မဲ့ (သို့) လုပ်သားအင်အားပြင်ပ ဖြစ်သော်လည်း အလားအလာရှိသော လုပ်သားအင်အား
စားသောက်ကုန်ထုတ်လုပ်ခြင်း	၄၈.၉၈	၆၂.၄၅	၅၀.၁၀	၅၀.၅၂
သို့လျှောင်ရန်အတွက်	၄၆.၉၈	၅.၇၂	၁၇.၈၄	၃၅.၄၅
စားသောက်ကုန်များပြုပြင်ခြင်း				
အိမ်ထောင်စု(သို့)မိသားစုသုံးစွဲ ရန်အတွက် ပစ္စည်းများ(သို့) လက်မှုပစ္စည်းများ ပြုလုပ်ခြင်း	၅၇.၄၄	၁၄.၁၃	၅၁.၈၅	၅၃.၈၅
သဘာဝ(သို့) အများပြည်သူ သုံးစွဲရန် အရင်းအမြစ်မှရေခပ်/ ရေသယ်ခြင်း	၁၈.၀၇	၁၈.၆၀	၂၂.၅၇	၁၈.၈၀
လောင်စာအတွက် ထင်း၊	၂၅.၄၅	၂၅.၁၆	၂၅.၅၅	၂၅.၄၅
နွားချေး (သို့) အခြားပစ္စည်း များစုဆောင်းခြင်း				
အိမ်ထောင်စုအဆောက်အဦ ဆောက်လုပ်ခြင်း (သို့) အဓိက ပြင်ဆင်မှုပြုလုပ်ခြင်း	၁၁.၇၆	၁၄.၃၂	၁၁.၇၅	၁၂.၀၀
အိမ်ထောင်စုသုံးစွဲရန်အတွက် ကုန်ပစ္စည်း ထုတ်လုပ်သည့် အလုပ်များ	၄၄.၂၁	၅၀.၆၂	၄၇.၈၅	၄၅.၂၄

အတိုကောက်အသုံးအနှုန်းများ

CSO	ဗဟိုစာရင်းအင်းအဖွဲ့
DOL	အလုပ်သမားညွှန်ကြားရေးဦးစီးဌာန
EA	စာရင်းကောက်ခံရိယာ
FSU	ပထမအဆင့်အလွှာ
GAD	အထွေထွေအုပ်ချုပ်ရေးဦးစီးဌာန
ILO	အပြည်ပြည်ဆိုင်ရာအလုပ်သမားရေးရာအဖွဲ့
ICLS	အပြည်ပြည်ဆိုင်ရာ အလုပ်သမားရေးရာ စာရင်းအင်းပညာရှင်များ ညီလာခံ
ISCED	အပြည်ပြည်ဆိုင်ရာပညာရေးစံသတ်မှတ်ခွဲခြားမှုနှင့် သင်တန်းဆိုင်ရာ အညွှန်းသင်္ကေတ
ISIC	အပြည်ပြည်ဆိုင်ရာ လုပ်ငန်းခွဲခြားရေးစံထားအညွှန်း
Ks	ကျပ်
LF-CL-SWTS	လုပ်သားအင်အား၊ ကလေးလုပ်သားနှင့် ကျောင်းအပြီး လုပ်ငန်းခွင် ဝင်ရောက်မှု အကူးအပြောင်းဆန်းစစ်ခြင်းစစ်တမ်း
MOLIP	အလုပ်သမား၊ လူဝင်မှုကြီးကြပ်ရေးနှင့် ပြည်သူ့အင်အားဝန်ကြီးဌာန
MPCE	တစ်လပျမ်းမျှအသုံးစရိတ်
PPS	အရွယ်အစားအရ ဖြစ်နိုင်စွမ်းပေးမှု
PSU	ပထမအဆင့် ရွေးချယ်မှု
SSU	ဒုတိယအဆင့်အလွှာ
UNDP	ကုလသမဂ္ဂဖွံ့ဖြိုးရေးအစီအစဉ်
UNESCO	ပညာရေး၊ သိပ္ပံပညာနှင့်ယဉ်ကျေးမှုဆိုင်ရာကုလသမဂ္ဂအဖွဲ့အစည်း
UNFPA	ကုလသမဂ္ဂလူဦးရေဆိုင်ရာရန်ပုံငွေအဖွဲ့
USU	ခန့်မှန်းနမူနာယူနစ်

မြန်မာနိုင်ငံ လုပ်သားအင်အား၊ ကလေးလုပ်သားနှင့် ကျောင်းအပြီးလုပ်ငန်းခွင်ဝင်ရောက်မှုအကူးအပြောင်း ဆန်းစစ်ခြင်းစစ်တမ်း-၂၀၁၅

လုပ်သားအင်အား

ဇယားအမှတ်	အကြောင်းအရာ	စာမျက်နှာ
ဇယား(၁)	တိုင်းဒေသကြီး၊ ပြည်နယ်အလိုက် စစ်တမ်းကောက်ယူခဲ့သော စာရင်းကောက်ဧရိယာ၊ အိမ်ထောင်စုနှင့် လူဦးရေ	၁
ဇယား(၂)	က တိုင်းဒေသကြီး၊ ပြည်နယ်အလိုက် လူဦးရေပျံ့နှံ့မှုရာခိုင်နှုန်း	၂
	ခ အသက်အုပ်စုအလိုက် လူဦးရေပျံ့နှံ့မှုရာခိုင်နှုန်း	၃
ဇယား(၃)	အိမ်ထောင်စုအရွယ်အစားအလိုက် အိမ်ထောင်စုပျံ့နှံ့မှုရာခိုင်နှုန်း	၄
ဇယား(၄)	တိုင်းဒေသကြီး၊ ပြည်နယ်များနှင့် မြို့ပြ၊ ကျေးလက်အလိုက် မှီခိုမှုအမျိုး ^၁ ဇယား (၃) မျိုး	၅-၇
	- အမျိုးသားအိမ်ထောင်ဦးစီး	
	- အမျိုးသမီးအိမ်ထောင်ဦးစီး	
	- အိမ်ထောင်ဦးစီး ကျား၊ မ စုစုပေါင်း	
ဇယား(၅)	နေအိမ်နံရံအတွက်အသုံးပြုသည့်ပစ္စည်းအမျိုးအစားအလိုက် အိမ်ထောင်စုများ၏ ပျံ့နှံ့မှုရာခိုင်နှုန်း	၈
ဇယား(၆)	အိမ်အမိုးအတွက်အသုံးပြုသည့် ပစ္စည်းအမျိုးအစားအလိုက် အိမ်ထောင်စုများ၏ ပျံ့နှံ့မှုရာခိုင်နှုန်း	၉
ဇယား(၇)	မြေယာပိုင်ဆိုင်မှုအရွယ်အစားအလိုက် အိမ်ထောင်စုများ၏ ပျံ့နှံ့မှုရာခိုင်နှုန်း ဇယား(၃)မျိုး -(မြို့ပြ/ကျေးလက်/မြို့ပြ+ကျေးလက်)	၁၀-၁၂
ဇယား(၈)	စိုက်ပျိုးမြေဧရိယာအလိုက် အိမ်ထောင်စုများ၏ ပျံ့နှံ့မှုရာခိုင်နှုန်း ဇယား(၃)မျိုး (မြို့ပြ/ကျေးလက်/မြို့ပြ+ကျေးလက်)	၁၃-၁၅

^၁ ကလေးမှီခိုမှုအမျိုး = ၁၀၀.၀ x အသက် ၀-၁၄ နှစ်အပိုင်းအခြားရှိ ကလေးအရေအတွက် / အသက် ၁၅ နှစ်မှ ၆၄ နှစ်အတွင်းရှိ စုစုပေါင်းလူဦးရေ
သက်ကြီးမှီခိုမှုအမျိုး = ၁၀၀.၀ x အသက် ၆၅ နှစ်နှင့်အထက်ရှိ လူဦးရေအရေအတွက် / အသက် ၁၅ နှစ်မှ ၆၄ နှစ်အတွင်းရှိ စုစုပေါင်းလူဦးရေ

ဇယားအမှတ်	အကြောင်းအရာ	စာမျက်နှာ
ဇယား(၉)	ဝင်ငွေရရှိမှုအရင်းအမြစ် အိမ်ထောင်စုများ၏ ပျံ့နှံ့မှုရာခိုင်နှုန်း	၁၆
ဇယား(၁၀)	ကြွေးမြီရှိသော အိမ်ထောင်စုများ၏ ပျံ့နှံ့မှုရာခိုင်နှုန်း	၁၇
ဇယား(၁၁)	အိမ်ထောင်ရေးအခြေအနေအလိုက် အသက်၁၅ နှစ်အထက် လူဦးရေ ပျံ့နှံ့မှုရာခိုင်နှုန်း	၁၈-၁၉
ဇယား(၁၂)	နိုင်ငံခြားသို့သွားရောက်နေထိုင်သူများ၏ သွင်ပြင်လက္ခဏာများ	၂၀
ဇယား(၁၃)	နိုင်ငံခြားသို့သွားရောက်ရသည့် အကြောင်းအရင်းအလိုက် နိုင်ငံခြားတွင်ရောက်ရှိနေသူများ၏ ပျံ့နှံ့မှုရာခိုင်နှုန်း	၂၁-၂၂
ဇယား(၁၄)	နိုင်ငံအလိုက် နိုင်ငံခြားသို့သွားရောက်နေထိုင်သူများ၏ ပျံ့နှံ့မှုရာခိုင်နှုန်း	၂၃
ဇယား(၁၅)	က ရည်ညွှန်းကာလအတွင်း ရွှေ့ပြောင်းနေထိုင်သူများ၏ ပျံ့နှံ့မှုရာခိုင်နှုန်း	၂၄
	ခ အခြားဒေသတွင်မွေးဖွားသူများ၏ ပျံ့နှံ့မှုရာခိုင်နှုန်း	၂၅
ဇယား(၁၆)	ရွှေ့ပြောင်းနေထိုင်သည့် အကြောင်းအရင်းအလိုက် နိုင်ငံအတွင်းပြောင်းရွှေ့နေထိုင်သူများ၏ ပျံ့နှံ့မှုရာခိုင်နှုန်း	၂၆
ဇယား(၁၇)	က မသန်စွမ်းမှုအမျိုးအစားအလိုက် အသက် ၅ နှစ်နှင့် အထက် မသန်စွမ်းသူများ၏ ပါဝင်မှုရာခိုင်နှုန်း	၂၇-၂၈
	ခ မသန်စွမ်းမှုအမျိုးအစားများတွင် အသက် ၅ နှစ်နှင့်အထက် မသန်စွမ်းမှု အဆင့်အလိုက် ပျံ့နှံ့မှုရာခိုင်နှုန်း	၂၉
ဇယား(၁၈)	က အသက်အုပ်စုနှင့် တိုင်းဒေသကြီး၊ ပြည်နယ်အလိုက် အသက် ၅ နှစ်နှင့်အထက် စာတတ်မြောက်သူပါဝင်မှုရာခိုင်နှုန်း	၃၀-၃၁
	ခ အသက်အုပ်စုနှင့် တိုင်းဒေသကြီး၊ ပြည်နယ်အလိုက် အသက် ၁၅ နှစ်နှင့်အထက် စာတတ်မြောက်သူပါဝင်မှုရာခိုင်နှုန်း	၃၂-၃၃
ဇယား(၁၉)	အမြင့်ဆုံးပြီးမြောက်ခဲ့သည့် ပညာရေးအဆင့်ရ အသက် ၅ နှစ်နှင့်အထက် လူဦးရေပျံ့နှံ့မှု ရာခိုင်နှုန်း ဇယား (၃) မျိုး - ကျား၊ မ၊ ကျား+မ	၃၄-၃၇
ဇယား(၂၀)	အသက်အုပ်စုအရ အသက် ၁၅ နှစ်နှင့်အထက် အထက်တန်းပညာအဆင့်အထက်ရှိလူဦးရေ၏ လေ့လာမှုနယ်ပယ်အလိုက် ပျံ့နှံ့မှုရာခိုင်နှုန်း ဇယား (၃) မျိုး - ကျား၊ မ၊ ကျား+မ	၃၈-၄၀

ဇယားအမှတ်	အကြောင်းအရာ	စာမျက်နှာ
ဇယား(၂၁)	က အသက်အုပ်စုအလိုက် လွန်ခဲ့သောတစ်နှစ်အတွင်း ကျောင်းသင်ပညာရေးစနစ်၏ပြင်ပတွင် သင်တန်းတက်ရောက်ခဲ့သည့် အသက် ၁၅ နှစ်နှင့်အထက် လူဦးရေ ပျံ့နှံ့မှုရာခိုင်နှုန်း	၄၁
	ခ အသက်အုပ်စုအလိုက်အသက် ၁၅ နှစ်နှင့်အထက် ဘဝတစ်သက်တာတွင် ကျောင်းသင်ပညာရေးစနစ်၏ ပြင်ပသင်တန်း တက်ရောက်ခဲ့သည့် အသက်အလိုက် ပျံ့နှံ့မှုရာခိုင်နှုန်း	၄၂
ဇယား(၂၂)	က လုပ်သားအင်အားအခြေအနေအလိုက် အသက်အုပ်စုများတွင် အသက် ၁၅ နှစ်နှင့်အထက် လူဦးရေပျံ့နှံ့မှုရာခိုင်နှုန်း ဇယား (၉) မျိုး - (မြို့ပြ/ကျေးလက်/မြို့ပြ+ကျေးလက်) ကျား၊မ(ကျား/မ/ပေါင်း)	၄၃-၅၁
	ခ လုပ်သားအင်အားအခြေအနေအလိုက် အသက်အုပ်စုများတွင် အသက် ၁၅ နှစ်နှင့်အထက် အိမ်ထောင်ဦးစီးများ၏ ပျံ့နှံ့မှုရာခိုင်နှုန်း ဇယား (၉) မျိုး - (မြို့ပြ/ကျေးလက်/မြို့ပြ+ကျေးလက်) ကျား၊မ(ကျား/မ/ပေါင်း)	၅၂-၆၀
ဇယား(၂၃)	အသက်အုပ်စုအလိုက် အလုပ်အကိုင်အခြေအနေအလိုက် အသက်အုပ်စုများတွင် အသက် ၁၅ နှစ်နှင့်အထက် အလုပ်လုပ်ကိုင် နေသူများ၏ ပျံ့နှံ့မှုရာခိုင်နှုန်း ဇယား (၃) မျိုး - အဓိကအလုပ် - ဒုတိယအလုပ် - လွန်ခဲ့သောနှစ်အတွင်းအချိန်အများဆုံးလုပ်ကိုင်ခဲ့သောအလုပ်	၆၁-၆၃
ဇယား(၂၄)	အလုပ်အကိုင်အခြေအနေအလိုက် ကျား၊ မ၊ မြို့ပြ၊ကျေးလက်နှင့် တိုင်းဒေသကြီး၊ ပြည်နယ်များတွင် အသက် ၁၅ နှစ်နှင့်အထက် အလုပ်လုပ်ကိုင်နေသူများ၏ ပျံ့နှံ့မှုရာခိုင်နှုန်း ဇယား(၃) မျိုး - အဓိကအလုပ် - ဒုတိယအလုပ် - လွန်ခဲ့သောနှစ်အတွင်းအချိန်အများဆုံးလုပ်ကိုင်ခဲ့သောအလုပ်	၆၄-၆၆
ဇယား(၂၅)	အဓိကအလုပ်အကိုင်အုပ်စုအလိုက် အသက် ၁၅ နှစ်နှင့်အထက် အလုပ်လုပ်ကိုင်နေသူများ၏ ပျံ့နှံ့မှုရာခိုင်နှုန်း	၆၇
ဇယား(၂၆)	အဓိကလုပ်ငန်းကဏ္ဍအလိုက် အသက် ၁၅ နှစ်နှင့်အထက် အလုပ်လုပ်ကိုင်နေသူများ၏ ပျံ့နှံ့မှုရာခိုင်နှုန်း	၆၈-၆၉

ဇယား အမှတ်	အကြောင်းအရာ	စာမျက်နှာ
ဇယား(၂၇)	ပညာရေးအဆင့်အလိုက် လုပ်သားအင်အားအခြေအနေအလိုက် ပညာရေးအဆင့်များတွင် အသက် ၁၅ နှစ်နှင့်အထက်လူဦးရေ ပျံ့နှံ့မှုရာခိုင်နှုန်း ဇယား (၉) မျိုး - (မြို့ပြ / ကျေးလက် / မြို့ပြ + ကျေးလက်) ကျား၊ မ (ကျား/ မ/ပေါင်း)	၇၀-၇၈
ဇယား(၂၈)	လုပ်သားအင်အားအခြေအနေအလိုက် လေ့လာမှုနယ်ပယ်များအရ လွန်ခဲ့သောနှစ်အတွင်း ကျောင်းပြင်ပသင်တန်းတက်ရောက် ခဲ့သောအသက် ၁၅ နှစ်နှင့်အထက်လူဦးရေ ပျံ့နှံ့မှုရာခိုင်နှုန်း	၇၉-၈၀
ဇယား(၂၉)	လုပ်သားအင်အားအခြေအနေအလိုက် ကျား၊ မ၊ မြို့ပြ၊ ကျေးလက်နှင့် တိုင်းဒေသကြီးပြည်နယ်အလိုက် လွန်ခဲ့သောနှစ်အတွင်း ကျောင်းပြင်ပသင်တန်းတက်ရောက်ခဲ့သော အသက် ၁၅ နှစ်နှင့်အထက်လူဦးရေ၏ ပျံ့နှံ့မှုရာခိုင်နှုန်း	၈၁-၈၂
ဇယား(၃၀)	လစဉ်ပျမ်းမျှအသုံးစရိတ်အဆင့်အလိုက် လုပ်သားအင်အားအခြေအနေအရ အသက် ၁၅ နှစ်နှင့်အထက်လူဦးရေ၏ ပျံ့နှံ့မှုရာခိုင်နှုန်း ဇယား (၃) မျိုး -(မြို့ပြ/ကျေးလက်/မြို့ပြ+ကျေးလက်)	၈၃-၈၅
ဇယား(၃၁)	မြေယာပိုင်ဆိုင်မှုအရွယ်အစားအလိုက် လုပ်သားအခြေအနေအရ အသက် ၁၅နှစ်နှင့်အထက်လူဦးရေ ပျံ့နှံ့မှုရာခိုင်နှုန်း ဇယား (၃) မျိုး -(မြို့ပြ/ကျေးလက်/မြို့ပြ+ကျေးလက်)	၈၆-၈၈
ဇယား(၃၂)	နေအိမ်ပိုင်ဆိုင်မှုအခြေအနေအလိုက် လုပ်သားအင်အားအခြေအနေအရ အသက် ၁၅ နှစ်နှင့်အထက်လူဦးရေ ပျံ့နှံ့မှုရာခိုင်နှုန်း ဇယား(၉)မျိုး -(မြို့ပြ/ကျေးလက်/မြို့ပြ+ကျေးလက်) ကျား၊မ (ကျား/ မ/ပေါင်း)	၈၉-၉၇
ဇယား(၃၃)	အလုပ်နေရာပိုင်ဆိုင်မှုအမျိုးအစားအလိုက် အသက်၁၅နှစ်နှင့် အထက် အလုပ်လုပ်ကိုင်နေသူများ၏ ပျံ့နှံ့မှုရာခိုင်နှုန်း	၉၈-၉၉
ဇယား(၃၄)	အလုပ်ဌာနများ၏ အရွယ်အစားအလိုက် အသက် ၁၅ နှစ်နှင့်အထက် အလုပ်လုပ်ကိုင်နေသူများ၏ ပျံ့နှံ့မှုရာခိုင်နှုန်း	၁၀၀-၁၀၁
ဇယား(၃၅)	အဓိကအလုပ်၏ လုပ်သက်အလိုက် အသက် ၁၅ နှစ်နှင့်အထက်အလုပ်လုပ်ကိုင်နေသူများ၏ ပျံ့နှံ့မှုရာခိုင်နှုန်း	၁၀၂-၁၀၃
ဇယား(၃၆)	အလုပ်နေရာအမျိုးအစားအလိုက် အသက် ၁၅ နှစ်နှင့်အထက် အလုပ်လုပ်ကိုင်နေသူများ၏ ပျံ့နှံ့မှုရာခိုင်နှုန်း	၁၀၄-၁၀၅

ဇယားအမှတ်	အကြောင်းအရာ	စာမျက်နှာ
ဇယား(၃၇)	အလုပ်ဌာနများတွင် မှတ်ပုံတင်ထားရှိမှုအခြေအနေအလိုက် အသက် ၁၅ နှစ်နှင့်အထက် အလုပ်လုပ်ကိုင်နေသူများ၏ ရာခိုင်နှုန်း	၁၀၆-၁၀၇
ဇယား(၃၈)	စာရင်းရေးသွင်းမှုအခြေအနေအလိုက် အသက် ၁၅ နှစ်နှင့်အထက် အလုပ်လုပ်ကိုင်နေသူများ၏ ရာခိုင်နှုန်း	၁၀၈-၁၀၉
ဇယား(၃၉)	က အလုပ်အကိုင်ကဏ္ဍနှင့် အခြေအနေအလိုက် အသက် ၁၅ နှစ်နှင့်အထက် အလုပ်လုပ်ကိုင်နေသူများ၏ ပျံ့နှံ့မှုရာခိုင်နှုန်း ဇယား(၉)မျိုး - (မြို့ပြ /ကျေးလက် / မြို့ပြ+ ကျေးလက်) ကျား၊မ (ကျား/မ/ပေါင်း)	၁၁၀-၁၁၈
	ခ အလုပ်အကိုင်ကဏ္ဍနှင့် အလုပ်လုပ်ကိုင်မှုအခြေအနေအလိုက် အသက် ၁၅ နှစ်နှင့်အထက် အလုပ်လုပ်ကိုင်နေသော အိမ်ထောင်ဦးစီးများ၏ ပျံ့နှံ့မှုရာခိုင်နှုန်း ဇယား (၉) မျိုး - (မြို့ပြ /ကျေးလက် / မြို့ပြ+ ကျေးလက်) ကျား၊မ (ကျား/မ/ပေါင်း)	၁၁၉-၁၂၇
ဇယား(၄၀)	အလုပ်လုပ်ကိုင်မှုအခြေအနေအလိုက် အသက် ၁၅ နှစ်နှင့်အထက် အလုပ်လုပ်ကိုင်သူများ၏ ပျံ့နှံ့မှုရာခိုင်နှုန်း ဇယား(၂)မျိုး - အလုပ်အကိုင်အမျိုးအစား (သမရိုးကျအလုပ်အကိုင်/ သမရိုးကျမဟုတ်သော အလုပ်အကိုင်)	၁၂၈-၁၃၁
ဇယား(၄၁)	အဓိကအလုပ်၏ အလုပ်လုပ်ကိုင်မှု အခြေအနေအလိုက် အသက် ၁၅ နှစ်နှင့်အထက် လူတစ်ဦး၏ အဓိကအလုပ်နှင့် အခြားလုပ်ငန်းများတွင်လုပ်ကိုင်ရသော တစ်ပတ်ပျမ်းမျှအလုပ်ချိန်နာရီ	၁၃၂-၁၃၃
ဇယား(၄၂)	အသက် ၁၅ နှစ်နှင့်အထက် အဓိကအလုပ်နှင့် အခြားလုပ်ငန်းများတွင်လုပ်ကိုင်နေသူများ၏ တစ်ပတ်ပျမ်းမျှအလုပ်ချိန်နာရီ	၁၃၄-၁၃၈
ဇယား(၄၃)	အဓိကအလုပ်တွင် တစ်ပတ်ပုံမှန် အလုပ်လုပ်ချိန်နာရီအလိုက် အသက် ၁၅ နှစ်နှင့်အထက် အလုပ်လုပ်ကိုင်သူများ၏ ပျံ့နှံ့မှုရာခိုင်နှုန်း ဇယား (၂) မျိုး - အလုပ်အကိုင်အမျိုးအစား(သမရိုးကျအလုပ်အကိုင်/ သမရိုးကျမဟုတ်သော အလုပ်အကိုင်) အလုပ်အမျိုးအစား (အဓိကနှင့် အခြားလုပ်ငန်း)	၁၃၉-၁၄၂
ဇယား(၄၄)	တစ်ပတ်ပျမ်းမျှပုံမှန်အလုပ်ချိန်နာရီအလိုက် အသက် ၁၅ နှစ်နှင့်အထက် အလုပ်လုပ်ကိုင်နေသူများ၏ ပျံ့နှံ့မှုရာခိုင်နှုန်း	၁၄၃
ဇယား(၄၅)	တစ်ဝက်တစ်ပျက်အလုပ်လက်မဲ့အမျိုးအစားအလိုက် အသက် ၁၅ နှစ်နှင့်အထက်အလုပ်လုပ်ကိုင်နေသူများ၏ ပျံ့နှံ့မှုရာခိုင်နှုန်း	၁၄၄
ဇယား(၄၆)	အဓိကအလုပ်အကိုင်ပေါ်တွင် ကျေနပ်မှုအတိုင်းအတာအလိုက် အသက် ၁၅ နှစ်နှင့်အထက် တစ်ဝက်တစ်ပျက်အလုပ်လက်မဲ့များ၏ ပျံ့နှံ့မှုရာခိုင်နှုန်း	၁၄၅-၁၄၆

ဇယားအမှတ်	အကြောင်းအရာ	စာမျက်နှာ
ဇယား(၄၇)	က အလုပ်အကိုင်ပြောင်းလဲလိုသည့် အကြောင်းအရင်းအလိုက် အသက် ၁၅ နှစ်နှင့်အထက် တစ်ဝက်တစ်ပျက်အလုပ်လက်မဲ့များ၏ ပျံ့နှံ့မှုရာခိုင်နှုန်း	၁၄၇-၁၄၈
	ခ လုပ်သားအင်အားနောက်ဆက်အခြေအနေအလိုက် အလုပ်မလုပ်သူများ၏ ပျံ့နှံ့မှုလူဦးရေရာခိုင်နှုန်း	၁၄၉-၁၅၀
ဇယား(၄၈)	က လုပ်သားအင်အားကိုအပြည့်အဝအသုံးမချနိုင်သည့် အညွှန်းကိန်းများ	၁၅၁-၁၅၂
	ခ အလုပ်ရှာဖွေနေသည့် ကာလအပိုင်းအခြားအလိုက် အလုပ်လက်မဲ့များ၏ ပျံ့နှံ့မှုရာခိုင်နှုန်း	၁၅၃
ဇယား(၄၉)	က အလုပ်မလုပ်လိုသည့် (သို့မဟုတ်) အဆင်သင့်မဖြစ်သည့် အကြောင်းအရင်းအလိုက် အသက် ၁၅ နှစ်နှင့် အထက် အလုပ်မလုပ်၊ အလုပ်လုပ်ရန် အဆင်သင့် မဖြစ်သူများ၏ ပျံ့နှံ့မှု ရာခိုင်နှုန်း	၁၅၄-၁၅၅
	ခ အလုပ်မရှာဖွေရသည့် အကြောင်းအရင်းအလိုက် အလုပ်မရှာသော်လည်း အလုပ်လုပ်ရန် အဆင်သင့်ဖြစ်နေသည့် အသက် ၁၅ နှစ် နှင့်အထက် လူဦးရေပျံ့နှံ့မှု ရာခိုင်နှုန်း	၁၅၆-၁၅၇
ဇယား(၅၀)	က-၁ အဓိကအလုပ်မှ နေ့စဉ်ဝင်ငွေရရှိမှုအလိုက် အသက်၁၅နှစ်နှင့် အထက် အလုပ်သမားများ၏ ပျံ့နှံ့မှုရာခိုင်နှုန်း	၁၅၈-၁၅၉
	က-၂ အဓိကအလုပ်မှ နေ့စဉ်ဝင်ငွေရရှိမှုအလိုက် အသက် ၁၅နှစ်နှင့်အထက် နေ့စားအလုပ်သမားများ၏ ပျံ့နှံ့မှုရာခိုင်နှုန်း	၁၆၀-၁၆၁
	ခ-၁ အဓိကအလုပ်မှ လစဉ်လစာရရှိမှုအလိုက် အသက် ၁၅နှစ်နှင့်အထက် လစားအလုပ်သမားများ၏ ပျံ့နှံ့မှုရာခိုင်နှုန်း	၁၆၂-၁၆၃
	ခ-၂ အဓိကအလုပ်မှ လစဉ်လစာရရှိမှုအလိုက် အသက် ၁၅နှစ်နှင့်အထက် လစားအလုပ်သမားများ၏ ပျံ့နှံ့မှုရာခိုင်နှုန်း	၁၆၄-၁၆၅
ဇယား(၅၁)	အဓိကအလုပ်၏ လစာရရှိမှု ကာလအပိုင်းအခြားအလိုက် အသက် ၁၅ နှစ်နှင့်အထက် အလုပ်သမားများ၏ ပျံ့နှံ့မှုရာခိုင်နှုန်း	၁၆၆
ဇယား(၅၂)	အဓိကအလုပ်ဖြင့် လစဉ်ဝင်ငွေရရှိမှုအလိုက် အသက် ၁၅ နှစ်နှင့်အထက် ကိုယ်ပိုင်လုပ်ငန်းလုပ်ကိုင်သူများ၏ ပျံ့နှံ့မှုရာခိုင်နှုန်း	၁၆၇
ဇယား(၅၃)	အဓိကအလုပ်၏ လုပ်ငန်းကဏ္ဍ အသက် ၁၅ နှစ်နှင့်အထက် အလုပ်သမားများ၏ လစဉ်ပေးချေမှုအလိုက်ပျမ်းမျှဝင်ငွေ	၁၆၈
ဇယား(၅၄)	လုပ်ငန်းကဏ္ဍအလိုက် အလုပ်ရှင်ထံမှ ထောက်ပံ့မှု အမျိုးအစားအရ အသက် ၁၅ နှစ်နှင့်အထက် အလုပ်သမားများ၏ ရာခိုင်နှုန်း	၁၆၉
ဇယား(၅၅)	အဓိကအလုပ်၏ လူမှုဖူလုံရေးအကျိုးခံစားခွင့်များ ရရှိမှုအလိုက် အသက် ၁၅ နှစ်နှင့်အထက် ပျမ်းမျှရာခိုင်နှုန်း ဇယား (၃) မျိုး - အလုပ်အကိုင်အမျိုးအစား (သမရိုးကျအလုပ်အကိုင် / သမရိုးကျမဟုတ်သောအလုပ်အကိုင် / အားလုံး)	၁၇၀

ဇယားအမှတ်	အကြောင်းအရာ	စာမျက်နှာ
ဇယား(၅၆)	အလုပ်အကိုင်ဆိုင်ရာ သဘောတူညီမှုစာချုပ်အမျိုးအစားအလိုက် အသက် ၁၅ နှစ်နှင့်အထက် အလုပ်သမားများ၏ ပျံ့နှံ့မှုရာခိုင်နှုန်း	၁၇၁
ဇယား(၅၇)	အလုပ်အကိုင်စာချုပ်ကာလအပိုင်းအခြားအလိုက် အသက် ၁၅ နှစ်နှင့်အထက် အလုပ်သမားများ၏ ပျံ့နှံ့မှုရာခိုင်နှုန်း	၁၇၂
ဇယား(၅၈)	စာချုပ်သက်တမ်းအကန့်အသတ်ဖြစ်ရသည့်အကြောင်းအရင်းအလိုက် အသက် ၁၅ နှစ်နှင့်အထက် အလုပ်သမားများ၏ ပျံ့နှံ့မှုရာခိုင်နှုန်း	၁၇၃
ဇယား(၅၉)	အသက် ၁၅ နှစ်နှင့်အထက် အလုပ်လုပ်ကိုင်နေသူများ၏ အလုပ်သမားအဖွဲ့အစည်းဆိုင်ရာအခြေအနေ ဇယား (၂) မျိုး - အလုပ်သမား/အလုပ်ရှင်	၁၇၄-၁၇၅
ဇယား(၆၀)	ထိခိုက်ဒဏ်ရာရရှိမှုအခြေအနေအလိုက် အလုပ်အကိုင်အုပ်စုကြီးများတွင် အသက် ၁၅ နှစ်နှင့်အထက် အလုပ်အကိုင်ရှိသူများ၏ ပျံ့နှံ့မှုရာခိုင်နှုန်း	၁၇၆-၁၇၇
ဇယား(၆၁)	အထိခိုက်ဒဏ်ရာရရှိမှုအမျိုးအစားအလိုက် လုပ်ငန်းကဏ္ဍများတွင်သက် ၁၅ နှစ်နှင့်အထက် အလုပ်အကိုင်ရှိသူများ၏ ပျံ့နှံ့မှုရာခိုင်နှုန်း	၁၇၈-၁၈၀
ဇယား(၆၂)	လွန်ခဲ့သော ရက်ပေါင်း ၃၀ အတွင်း အိမ်ထောင်စုသုံးစွဲရန်အတွက် ကုန်ပစ္စည်းများထုတ်လုပ်မှုလုပ်ငန်းတွင် ဆောင်ရွက်နေသော အသက်၅နှစ်နှင့်အထက် လူဦးရေ ပျံ့နှံ့မှုရာခိုင်နှုန်း	၁၈၁-၁၈၃
ဇယား(၆၃)	လွန်ခဲ့သောရက်ပေါင်း ၃၀ အတွင်း အိမ်ထောင်စုသုံးစွဲရန်အတွက် ကုန်ပစ္စည်းထုတ်လုပ်ရန် အတွက် အသက်၅နှစ်နှင့်လူဦးရေ၏ ကုန်ဆုံးသော လစဉ်ပျမ်းမျှနှုန်း	၁၈၄-၁၈၅
ဇယား(၆၄)	လုပ်ငန်းကဏ္ဍအလိုက် လွန်ခဲ့သောရက် ၃၀ အတွင်း အိမ်ထောင်စုသုံးစွဲရန် ကုန်ပစ္စည်းထုတ်လုပ်ရာတွင် လုပ်ငန်းနယ်ပယ်အလိုက် အသက် ၁၅ နှစ်နှင့် အထက် အလုပ်လုပ်ကိုင်နေသော လူဦးရေ ပျံ့နှံ့မှု ရာခိုင်နှုန်း	၁၈၆-၁၈၇

ဇယား (၁) တိုင်းဒေသကြီး၊ ပြည်နယ်အလိုက် စစ်တမ်းကောက်ယူခဲ့သော စာရင်းကောက်စရိယာ၊ အိမ်ထောင်စုနှင့် လူဦးရေ

တိုင်းဒေသကြီး၊ ပြည်နယ်	စာရင်းကောက်ကွက်အရေအတွက်						စစ်တမ်းကောက်ယူခဲ့သော အိမ်ထောင်စုအရေအတွက်			စစ်တမ်းကောက်ယူခဲ့သောလူဦးရေ		
	သတ်မှတ်ထားသော			စစ်တမ်းကောက်ယူခဲ့သော			မြို့ပြ	ကျေးလက်	ပေါင်း	မြို့ပြ	ကျေးလက်	ပေါင်း
	မြို့ပြ	ကျေးလက်	ပေါင်း	မြို့ပြ	ကျေးလက်	ပေါင်း						
(၁)	(၂)	(၃)	(၄)	(၅)	(၆)	(၇)	(၈)	(၉)	(၁၀)	(၁၁)	(၁၂)	(၁၃)
ကချင်	၃၆	၄၂	၇၈	၃၆	၃၈	၇၄	၅၇၂	၆၀၆	၁၁၇၈	၂၈၂၆	၂၈၈၄	၅၇၁၀
ကယား	၁၂	၂၀	၃၂	၁၂	၂၀	၃၂	၁၉၂	၃၂၀	၅၁၂	၉၀၆	၁၅၃၂	၂၄၃၈
ကရင်	၂၂	၅၂	၇၄	၂၂	၄၇	၆၉	၃၅၀	၇၅၀	၁၁၀၀	၁၄၆၂	၃၂၆၆	၄၇၂၈
ချင်း	၁၂	၂၈	၄၀	၁၂	၂၇	၃၉	၁၉၂	၄၃၁	၆၂၃	၈၆၆	၂၀၈၅	၂၉၅၁
စစ်ကိုင်း	၃၂	၁၀၀	၁၃၂	၃၂	၁၀၀	၁၃၂	၅၁၁	၁၅၉၉	၂၁၁၀	၂၂၅၄	၇၁၉၉	၉၄၅၃
တနင်္သာရီ	၂၂	၄၈	၇၀	၂၂	၄၈	၇၀	၃၅၀	၇၆၆	၁၁၁၆	၁၇၀၂	၃၄၈၄	၅၁၈၆
ပဲခူး	၃၈	၉၀	၁၂၈	၃၈	၉၀	၁၂၈	၆၀၈	၁၄၃၈	၂၀၄၆	၂၄၁၈	၅၆၂၉	၈၀၄၇
မကွေး	၂၄	၉၀	၁၁၄	၂၄	၉၀	၁၁၄	၃၈၄	၁၄၄၀	၁၈၂၄	၁၅၈၂	၅၉၀၈	၇၄၉၀
မန္တလေး	၆၆	၈၂	၁၄၈	၆၆	၈၂	၁၄၈	၁၀၅၄	၁၃၁၂	၂၃၆၆	၄၆၄၂	၅၃၆၁	၁၀၀၀၃
မွန်	၃၂	၅၂	၈၄	၃၂	၅၂	၈၄	၅၀၉	၈၃၀	၁၃၃၉	၂၂၃၂	၃၂၁၈	၅၄၅၀
ရခိုင်	၂၂	၈၂	၁၀၄	၂၂	၈၂	၁၀၄	၃၄၉	၁၃၀၄	၁၆၅၃	၁၇၀၂	၆၆၁၃	၈၃၁၅
ရန်ကုန်	၁၀၄	၄၆	၁၅၀	၁၀၄	၄၆	၁၅၀	၁၆၅၂	၇၃၅	၂၃၈၇	၆၉၉၃	၂၉၀၁	၉၈၉၄
ရှမ်း	၄၄	၉၆	၁၄၀	၄၁	၇၇	၁၁၈	၆၅၄	၁၂၃၀	၁၈၈၄	၂၈၅၁	၅၅၃၃	၈၃၈၄
ဧရာဝတီ	၂၈	၁၁၄	၁၄၂	၂၈	၁၁၄	၁၄၂	၄၄၄	၁၈၂၀	၂၂၆၄	၁၇၉၂	၇၂၈၂	၉၀၇၄
နေပြည်တော်	၂၈	၃၆	၆၄	၂၈	၃၆	၆၄	၄၄၈	၅၇၅	၁၀၂၃	၁၈၁၅	၂၃၄၀	၄၁၅၅
ပြည်ထောင်စု	၅၂၂	၉၇၈	၁၅၀၀	၅၁၉	၉၄၉	၁၄၆၈	၈၂၆၉	၁၅၁၅၆	၂၃၄၂၅	၃၆၀၄၃	၆၅၂၃၅	၁၀၁၂၇၈

ဇယား (၂-က) တိုင်းဒေသကြီး၊ ပြည်နယ်အလိုက် လူဦးရေပျံ့နှံ့မှုရာခိုင်နှုန်း

တိုင်းဒေသကြီး၊ ပြည်နယ်	ကျား	မ	မြို့ပြ	ကျေးလက်	ပြည်ထောင်စု	ခန့်မှန်းလူဦးရေ	နမူနာလူဦးရေ
(၁)	(၂)	(၃)	(၄)	(၅)	(၆)	(၇)	(၈)
ပြည်ထောင်စု	၄၇.၁	၅၂.၉	၂၈.၉	၇၁.၁	၁၀၀.၀	၄၇၉၃၀၀၄၆	၁၀၁၂၇၈
တိုင်းဒေသကြီး၊ ပြည်နယ်							
ကချင်	၄၈.၅	၅၁.၅	၃၆.၉	၆၃.၁	၁၀၀.၀	၁၃၇၀၇၅၄	၅၇၁၀
ကယား	၄၈.၅	၅၁.၅	၂၄.၅	၇၅.၅	၁၀၀.၀	၂၇၂၇၂၆	၂၄၃၈
ကရင်	၄၈.၁	၅၁.၉	၂၁.၆	၇၈.၄	၁၀၀.၀	၁၄၅၄၂၇၀	၄၇၂၈
ချင်း	၄၇.၅	၅၂.၅	၂၀.၂	၇၉.၈	၁၀၀.၀	၄၆၉၁၁၆	၂၉၅၁
စစ်ကိုင်း	၄၆.၁	၅၃.၉	၁၆.၈	၈၃.၂	၁၀၀.၀	၅၀၇၆၃၂၉	၉၄၅၃
တနင်္သာရီ	၄၈.၅	၅၁.၅	၂၃.၇	၇၆.၃	၁၀၀.၀	၁၃၅၂၂၈၄	၅၁၈၆
ပဲခူး	၄၇.၀	၅၃.၀	၂၁.၅	၇၈.၅	၁၀၀.၀	၄၇၄၃၈၁၄	၈၀၄၇
မကွေး	၄၅.၅	၅၄.၅	၁၄.၇	၈၅.၃	၁၀၀.၀	၃၇၈၆၅၃၆	၇၄၉၀
မန္တလေး	၄၆.၁	၅၃.၉	၃၃.၆	၆၆.၄	၁၀၀.၀	၅၈၄၃၄၂၉	၁၀၀၀၃
မွန်	၄၆.၈	၅၃.၂	၂၇.၇	၇၂.၃	၁၀၀.၀	၁၉၄၉၈၂၇	၅၄၅၀
ရခိုင်	၄၆.၁	၅၃.၉	၁၆.၆	၈၃.၄	၁၀၀.၀	၂၀၃၄၁၄၉	၈၃၁၅
ရန်ကုန်	၄၆.၉	၅၃.၁	၆၉.၉	၃၀.၁	၁၀၀.၀	၆၉၄၉၄၄၄	၉၈၉၄
ရှမ်း	၄၈.၄	၅၁.၆	၂၃.၁	၇၆.၉	၁၀၀.၀	၅၅၀၀၉၃၄	၈၃၈၄
ဧရာဝတီ	၄၈.၁	၅၁.၉	၁၃.၇	၈၆.၃	၁၀၀.၀	၆၀၅၃၆၀၂	၉၀၇၄
နေပြည်တော်	၄၇.၅	၅၂.၅	၂၉.၅	၇၀.၅	၁၀၀.၀	၁၀၇၂၈၃၄	၄၁၅၅
ခန့်မှန်းလူဦးရေ	၂၂၅၅၄၅၉၈	၂၅၃၇၅၄၄၈	၁၃၈၃၉၈၅၄	၃၄၀၉၀၁၉၂	၄၇၉၃၀၀၄၆	x	x
နမူနာလူဦးရေ	၄၇၆၇၁	၅၃၆၀၇	၃၆၀၄၃	၆၅၂၃၅	၁၀၁၂၇၈	x	x

လုပ်သားအင်အား : မြန်မာနိုင်ငံ လုပ်သားအင်အား၊ ကလေးလုပ်သားနှင့် ကျောင်းအပြီးလုပ်ငန်းခွင်ဝင်ရောက်မှုအကူးပြောင်းဆန်းစစ်ခြင်းစစ်တမ်း ၂၀၁၅ ခုနှစ်

ဇယား (၂-ခ) အသက်အုပ်စုအလိုက် လူဦးရေပျံ့နှံ့မှုရာခိုင်နှုန်း

အသက်အုပ်စု (နှစ်)	ကျား	မ	မြို့ပြ	ကျေးလက်	ပြည်ထောင်စု	ခန့်မှန်းလူဦးရေ	နမူနာလူဦးရေ
(၁)	(၂)	(၃)	(၄)	(၅)	(၆)	(၇)	(၈)
ပြည်ထောင်စု	၁၀၀.၀	၁၀၀.၀	၁၀၀.၀	၁၀၀.၀	၁၀၀.၀	၄၇၉၃၀၀၄၆	၁၀၁၂၇၈
အသက်အုပ်စု							
၀-၄	၉.၉	၈.၆	၇.၇	၉.၈	၉.၂	၄၄၁၂၈၅၂	၇၆၅၉
၅-၉	၁၀.၅	၉.၃	၈.၁	၁၀.၆	၉.၉	၄၇၂၄၅၆၈	၈၄၅၇
၁၀-၁၄	၁၀.၆	၉.၇	၉.၁	၁၀.၆	၁၀.၁	၄၈၅၇၉၆၄	၁၀၁၁၆
၁၅ - ၁၉	၉.၀	၈.၇	၉.၂	၈.၈	၈.၉	၄၂၆၀၀၆၇	၈၈၅၃
၂၀ - ၂၄	၈.၀	၈.၃	၉.၁	၇.၈	၈.၂	၃၉၂၂၈၀၀	၈၀၉၈
၂၅ - ၂၉	၇.၉	၈.၁	၈.၅	၇.၈	၈.၀	၃၈၃၅၀၀၃	၇၇၃၃
၃၀ - ၃၄	၇.၇	၇.၇	၈.၂	၇.၅	၇.၇	၃၆၈၈၈၆၃	၈၄၉၃
၃၅ - ၃၉	၇.၁	၇.၂	၇.၄	၇.၀	၇.၁	၃၄၀၈၂၇၉	၇၇၂၃
၄၀ - ၄၄	၆.၅	၆.၇	၇.၀	၆.၄	၆.၆	၃၁၅၈၄၄၅	၇၁၀၆
၄၅ - ၄၉	၅.၈	၆.၁	၆.၃	၅.၈	၅.၉	၂၈၄၆၃၅၅	၆၄၂၆
၅၀ - ၅၄	၅.၀	၅.၃	၅.၄	၅.၁	၅.၂	၂၄၈၀၇၀၇	၅၇၅၄
၅၅ - ၅၉	၄.၀	၄.၃	၄.၄	၄.၁	၄.၂	၁၉၉၂၆၈၂	၄၇၄၁
၆၀ - ၆၄	၃.၀	၃.၄	၃.၃	၃.၁	၃.၂	၁၅၃၃၃၃၄	၃၆၄၇
၆၅ +	၅.၁	၆.၆	၆.၂	၅.၇	၅.၉	၂၈၀၈၁၂၈	၆၄၉၂
ခန့်မှန်းလူဦးရေ	၂၂၅၅၄၅၉၈	၂၅၃၇၅၄၄၈	၁၃၈၃၉၈၅၄	၃၄၀၉၀၁၉၂	၄၇၉၃၀၀၄၆	x	x
နမူနာလူဦးရေ	၄၇၆၇၁	၅၃၆၀၇	၃၆၀၄၃	၆၅၂၃၅	၁၀၁၂၇၈	x	x

ဇယား (၃) အိမ်ထောင်စုအရွယ်အစားအလိုက် အိမ်ထောင်စုပျံ့နှံ့မှုရာခိုင်နှုန်း

နယ်ပယ်	အိမ်ထောင်စိုးစီး	အိမ်ထောင်စုအရွယ်အစားအလိုက် အိမ်ထောင်စုပျံ့နှံ့မှုရာခိုင်နှုန်း											ပျမ်းမျှအိမ်ထောင်စုအရွယ်အစား	ခန့်မှန်းအိမ်ထောင်စု	နမူနာအိမ်ထောင်စု
		၁	၂	၃	၄	၅	၆	၇	၈	၉	၁၀+	အားလုံး			
(၁)	(၂)	(၃)	(၄)	(၅)	(၆)	(၇)	(၈)	(၉)	(၁၀)	(၁၁)	(၁၂)	(၁၃)	(၁၄)	(၁၅)	(၁၆)
ပြည်ထောင်စု	ကျား	၂.၃	၉.၆	၁၉.၆	၂၂.၈	၁၇.၉	၁၁.၆	၇.၄	၄.၅	၁.၈	၂.၄	၁၀၀.၀	၄.၆၂	၈၂၉၆၅၄၂	၁၈၂၈၃
	မ	၁၂.၁	၂၁.၄	၂၀.၉	၁၆.၅	၁၁.၉	၆.၆	၄.၇	၂.၅	၁.၅	၁.၉	၁၀၀.၀	၃.၇၂	၂၅၈၁၃၀၀	၅၁၄၂
	ပေါင်း	၄.၆	၁၂.၄	၁၉.၉	၂၁.၃	၁၆.၅	၁၀.၄	၆.၈	၄.၀	၁.၈	၂.၃	၁၀၀.၀	၄.၄၁	၁၀၈၇၇၈၄၂	၂၃၄၂၅
မြို့ပြ	ကျား	၃.၀	၁၀.၀	၁၉.၀	၂၂.၂	၁၇.၁	၉.၆	၇.၉	၅.၁	၂.၃	၃.၇	၁၀၀.၀	၄.၇၁	၂၂၀၄၆၈၂	၆၀၈၅
	မ	၉.၆	၂၀.၁	၁၉.၃	၁၅.၈	၁၂.၁	၇.၈	၅.၉	၄.၄	၂.၃	၂.၆	၁၀၀.၀	၄.၀၈	၈၄၄၇၅၀	၂၁၈၄
	ပေါင်း	၄.၉	၁၂.၈	၁၉.၁	၂၀.၄	၁၅.၇	၉.၁	၇.၃	၄.၉	၂.၃	၃.၄	၁၀၀.၀	၄.၅၄	၃၀၄၉၄၃၂	၈၂၆၉
ကျေးလက်	ကျား	၂.၀	၉.၅	၁၉.၈	၂၃.၁	၁၈.၂	၁၂.၃	၇.၃	၄.၂	၁.၇	၁.၉	၁၀၀.၀	၄.၅၉	၆၀၉၁၈၆၁	၁၂၁၉၈
	မ	၁၃.၂	၂၂.၀	၂၁.၇	၁၆.၉	၁၁.၈	၆.၀	၄.၂	၁.၆	၁.၁	၁.၅	၁၀၀.၀	၃.၅၄	၁၇၃၆၅၅၀	၂၉၅၈
	ပေါင်း	၄.၅	၁၂.၃	၂၀.၂	၂၁.၇	၁၆.၈	၁၀.၉	၆.၆	၃.၇	၁.၅	၁.၈	၁၀၀.၀	၄.၃၅	၇၈၂၈၄၁၀	၁၅၁၅၆
ခန့်မှန်းအိမ်ထောင်စု	၅၀၁၀၈၈	၁၃၅၂၂၂၉	၂၁၆၅၂၀၁	၂၃၂၀၂၉၃	၁၇၉၃၇၃၁	၁၁၃၃၄၆၃	၇၃၈၈၃၅	၄၃၆၇၀၇	၁၉၀၉၆၇	၂၄၅၃၂၉	၁၀၈၇၇၈၄၂	x	x	x	
နမူနာအိမ်ထောင်စု	၁၀၇၇	၂၈၀၅	၄၆၈၄	၅၃၃၀	၄၀၈၀	၂၅၅၀	၁၄၂၆	၇၆၃	၃၁၁	၃၉၉	၂၃၄၂၅	x	x	x	

လုပ်သားအင်အား : မြန်မာနိုင်ငံ လုပ်သားအင်အား၊ ကလေးလုပ်သားနှင့် ကျောင်းအပြီးလုပ်ငန်းခွင်ဝင်ရောက်မှုအကူးပြောင်းဆန်းစစ်ခြင်းစစ်တမ်း ၂၀၁၅ ခုနှစ်

ဇယား (၄) တိုင်းဒေသကြီး၊ ပြည်နယ်များနှင့် မြို့ပြ၊ ကျေးလက်အလိုက် မှီခိုမှုအချိုး^၂

အိမ်ထောင်စဉ်းစီး ကျား

နယ်ပယ်	မြို့ပြ			ကျေးလက်			မြို့ပြ+ကျေးလက်			ခန့်မှန်းလူဦးရေ (၁၁)	နမူနာလူဦးရေ (၁၂)
	ကလေးမှီခိုမှုအချိုး	သက်ကြီးမှီခိုမှုအချိုး	စုစုပေါင်းမှီခိုမှုအချိုး	ကလေးမှီခိုမှုအချိုး	သက်ကြီးမှီခိုမှုအချိုး	စုစုပေါင်းမှီခိုမှုအချိုး	ကလေးမှီခိုမှုအချိုး	သက်ကြီးမှီခိုမှုအချိုး	စုစုပေါင်းမှီခိုမှုအချိုး		
(၁)	(၂)	(၃)	(၄)	(၅)	(၆)	(၇)	(၈)	(၉)	(၁၀)	(၁၁)	(၁၂)
ပြည်ထောင်စုတိုင်းဒေသကြီး၊ ပြည်နယ်	၃၈.၂	၇.၅	၄၅.၇	၅၀.၅	၇.၆	၅၈.၀	၄၇.၀	၇.၅	၅၄.၅	၃၈၃၃၄၄၀၆	၈၂၁၉၃
ကချင်	၄၇.၅	၆.၅	၅၄.၀	၅၆.၈	၅.၂	၆၂.၀	၅၃.၄	၅.၇	၅၉.၁	၁၀၆၅၀၆၀	၄၄၅၃
ကယား	၄၆.၅	၆.၃	၅၂.၈	၆၉.၃	၄.၇	၇၄.၀	၆၃.၆	၅.၁	၆၈.၆	၂၂၆၃၄၁	၁၉၄၂
ကရင်	၄၆.၂	၅.၈	၅၂.၀	၆၁.၁	၇.၉	၆၉.၀	၅၇.၇	၇.၄	၆၅.၂	၁၁၅၃၁၇၀	၃၆၈၀
ချင်း	၅၇.၇	၈.၇	၆၆.၄	၈၃.၆	၈.၁	၉၁.၇	၇၇.၈	၈.၂	၈၆.၀	၃၉၇၆၄၁	၂၅၂၈
စစ်ကိုင်း	၄၀.၈	၇.၆	၄၈.၄	၄၆.၈	၈.၅	၅၅.၃	၄၅.၈	၈.၄	၅၄.၂	၃၉၉၉၉၄၆	၇၅၇၇
တနင်္သာရီ	၅၀.၁	၇.၀	၅၇.၁	၆၂.၇	၆.၁	၆၈.၈	၅၉.၇	၆.၃	၆၆.၀	၁၀၈၉၄၀၇	၄၂၂၄
ပဲခူး	၄၀.၄	၈.၉	၄၉.၃	၄၉.၇	၈.၀	၅၇.၇	၄၇.၈	၈.၂	၅၅.၉	၃၈၂၉၅၇၃	၆၆၄၄
မကွေး	၃၉.၂	၈.၂	၄၇.၄	၄၄.၅	၈.၉	၅၃.၄	၄၃.၈	၈.၈	၅၂.၅	၂၉၇၀၀၂၇	၆၀၃၀
မန္တလေး	၃၅.၃	၆.၅	၄၁.၈	၄၃.၂	၈.၀	၅၁.၂	၄၀.၆	၇.၅	၄၈.၁	၄၆၂၂၀၇၇	၈၀၆၀
မွန်	၄၂.၅	၉.၅	၅၂.၁	၅၅.၇	၉.၂	၆၄.၉	၅၂.၀	၉.၃	၆၁.၃	၁၅၀၉၃၅၆	၄၂၆၂
ရခိုင်	၄၁.၉	၈.၄	၅၀.၃	၅၃.၄	၁၀.၆	၆၄.၀	၅၁.၄	၁၀.၂	၆၁.၆	၁၅၅၈၂၅၈	၆၈၆၄
ရန်ကုန်	၃၃.၅	၇.၄	၄၀.၉	၄၆.၄	၅.၅	၅၁.၉	၃၇.၅	၆.၈	၄၄.၃	၅၃၄၅၉၃၉	၇၇၂၃
ရှမ်း	၄၄.၁	၇.၀	၅၁.၁	၅၆.၅	၆.၀	၆၂.၄	၅၃.၇	၆.၂	၅၉.၉	၄၆၄၆၁၅၅	၇၁၅၆
ဧရာဝတီ	၃၈.၁	၉.၆	၄၇.၇	၄၉.၇	၇.၂	၅၆.၉	၄၈.၃	၇.၅	၅၅.၈	၅၀၇၁၆၅၇	၇၇၄၂
နေပြည်တော်	၃၉.၇	၄.၃	၄၄.၀	၅၀.၄	၆.၄	၅၆.၉	၄၇.၃	၅.၈	၅၃.၀	၈၄၉၈၀၂	၃၃၀၈
ခန့်မှန်းလူဦးရေ	၂၇၂၆၄၃၆	၅၃၂၁၀၂	၃၂၅၈၅၃၈	၈၉၂၃၉၅၆	၁၃၃၈၅၇၃	၁၀၂၆၂၅၈	၁၁၆၅၀၃၉၂	၁၈၇၀၆၇၅	၁၃၅၂၁၀၆၆	x	x
နမူနာလူဦးရေ	၆၄၀၃	၁၆၇၄	၈၀၇၇	၁၅၇၁၄	၂၈၅၇	၁၈၅၇၁	၂၂၁၁၇	၄၅၃၁	၂၆၆၄၈	x	x

^၂ ကလေးမှီခိုမှုအချိုး = ၁၀၀.၀ x အသက် ၀-၁၄ နှစ်အပိုင်းအခြားရှိ ကလေးအရေအတွက် / အသက် ၁၅ နှစ်မှ ၆၄ နှစ်အတွင်းရှိ စုစုပေါင်းလူဦးရေ
 သက်ကြီးမှီခိုမှုအချိုး = ၁၀၀.၀ x အသက် ၆၅ နှစ်နှင့်အထက်ရှိ လူဦးရေအရေအတွက် / အသက် ၁၅ နှစ်မှ ၆၄ နှစ်အတွင်းရှိ စုစုပေါင်းလူဦးရေ

လုပ်သားအင်အား : မြန်မာနိုင်ငံ လုပ်သားအင်အား၊ ကလေးလုပ်သားနှင့် ကျောင်းအပြီးလုပ်ငန်းခွင်ဝင်ရောက်မှုအကူးပြောင်းဆန်းစစ်ခြင်းစစ်တမ်း ၂၀၁၅ ခုနှစ်

ဇယား(၄) တိုင်းဒေသကြီး၊ ပြည်နယ်နှင့် မြို့ပြ၊ ကျေးလက်အလိုက် မိုနိုမှုအချိုး^၃

အိမ်ထောင်ဦးစီး : မ

နယ်ပယ်	မြို့ပြ			ကျေးလက်			မြို့ပြ+ကျေးလက်			ခန့်မှန်းလူဦး ေ	နမူနာ လူဦးရေ
	ကလေး မိုနိုမှုအချိုး	သက်ကြီး မိုနိုမှုအချိုး	စုစုပေါင်း မိုနိုမှုအချိုး	ကလေး မိုနိုမှုအချိုး	သက်ကြီး မိုနိုမှုအချိုး	စုစုပေါင်း မိုနိုမှုအချိုး	ကလေး မိုနိုမှုအချိုး	သက်ကြီး မိုနိုမှုအချိုး	စုစုပေါင်း မိုနိုမှုအချိုး		
(၁)	(၂)	(၃)	(၄)	(၅)	(၆)	(၇)	(၈)	(၉)	(၁၀)	(၁၁)	(၁၂)
ပြည်ထောင်စု တိုင်းဒေသကြီး၊ ပြည်နယ်	၂၉.၆	၁၃.၃	၄၂.၉	၄၁.၈	၁၅.၈	၅၇.၇	၃၇.၁	၁၄.၉	၅၂.၀	၉၅၉၀၈၄၂	၁၉၀၆၆
ကချင်	၄၂.၇	၁၀.၅	၅၃.၂	၅၆.၁	၁၄.၄	၇၀.၅	၅၀.၁	၁၂.၇	၆၂.၈	၃၀၅၆၉၄	၁၂၅၇
ကယား	၃၆.၈	၁၁.၄	၄၈.၂	၃၉.၁	၁၁.၆	၅၀.၇	၃၈.၃	၁၁.၅	၄၉.၉	၄၆၃၈၆	၄၉၆
ကရင်	၅၂.၉	၁၀.၈	၆၃.၇	၉၆.၁	၁၆.၅	၁၁၂.၆	၈၃.၆	၁၄.၉	၉၈.၄	၃၀၁၁၀၀	၁၀၄၈
ချင်း	၄၈.၂	၁၃.၁	၆၁.၄	၅၆.၉	၁၁.၇	၆၈.၆	၅၅.၀	၁၂.၀	၆၇.၀	၇၁၄၇၆	၄၂၃
စစ်ကိုင်း	၃၁.၉	၁၅.၂	၄၇.၂	၄၄.၈	၁၅.၂	၆၀.၀	၄၂.၄	၁၅.၂	၅၇.၆	၁၀၇၆၃၈၃	၁၈၇၆
တနင်္သာရီ	၃၀.၁	၁၅.၂	၄၅.၃	၆၀.၉	၁၉.၇	၈၀.၆	၅၀.၆	၁၈.၂	၆၈.၈	၂၆၂၈၇၇	၉၆၂
ပဲခူး	၃၀.၉	၁၆.၃	၄၇.၂	၃၀.၅	၁၅.၃	၄၅.၈	၃၀.၆	၁၅.၆	၄၆.၂	၉၁၄၂၄၁	၁၄၀၃
မကွေး	၂၆.၄	၁၉.၁	၄၅.၅	၃၅.၇	၁၉.၆	၅၅.၄	၃၄.၀	၁၉.၅	၅၃.၅	၈၁၆၅၀၉	၁၄၆၀
မန္တလေး	၂၈.၇	၁၃.၂	၄၁.၉	၃၈.၅	၁၉.၀	၅၇.၅	၃၄.၃	၁၆.၅	၅၀.၈	၁၂၂၁၃၅၂	၁၉၄၃
မွန်	၃၉.၂	၁၅.၂	၅၄.၄	၅၆.၈	၁၅.၆	၇၂.၄	၅၀.၉	၁၅.၄	၆၆.၄	၄၄၀၄၇၂	၁၁၈၈
ရခိုင်	၃၆.၈	၁၅.၂	၅၂.၁	၅၃.၉	၁၂.၈	၆၆.၈	၅၀.၇	၁၃.၃	၆၄.၀	၄၇၅၈၉၁	၁၄၅၁
ရန်ကုန်	၂၄.၁	၁၂.၄	၃၆.၅	၂၆.၄	၁၄.၁	၄၀.၅	၂၄.၆	၁၂.၈	၃၇.၃	၁၆၀၃၅၀၅	၂၁၇၁
ရှမ်း	၃၇.၃	၁၀.၇	၄၈.၁	၄၀.၈	၁၀.၉	၅၁.၇	၃၉.၇	၁၀.၈	၅၀.၅	၈၅၄၇၇၉	၁၂၂၈
ဧရာဝတီ	၂၉.၈	၁၃.၃	၄၃.၂	၃၅.၇	၁၇.၂	၅၂.၉	၃၄.၃	၁၆.၂	၅၀.၅	၉၈၁၉၄၅	၁၃၃၂
နေပြည်တော်	၃၀.၀	၁၁.၈	၄၁.၈	၃၇.၂	၁၃.၈	၅၁.၀	၃၄.၅	၁၃.၀	၄၇.၅	၂၁၈၂၃၄	၈၂၈
ခန့်မှန်းလူဦးရေ	၇၁၄၀၈၆	၃၂၀၄၁၇	၁၀၃၄၅၀၃	၁၆၂၉၈၆၆	၆၁၆၈၇၂	၂၂၄၆၇၃၉	၂၃၄၃၉၅၂	၉၃၇၂၉၀	၃၂၈၁၂၄၂	x	x
နမူနာလူဦးရေ	၁၅၄၁	၈၇၇	၂၄၁၈	၂၅၇၀	၁၀၈၃	၃၆၅၃	၄၁၁၁	၁၉၆၀	၆၀၇၁	x	x

^၃ ကလေးမိုနိုမှုအချိုး = ၁၀၀.၀ x အသက် ၀-၁၄ နှစ်အပိုင်းအခြားရှိ ကလေးအရေအတွက် / အသက် ၁၅ နှစ်မှ ၆၄ နှစ်အတွင်းရှိ စုစုပေါင်းလူဦးရေ
 သက်ကြီးမိုနိုမှုအချိုး = ၁၀၀.၀ x အသက် ၆၅ နှစ်နှင့်အထက်ရှိ လူဦးရေအရေအတွက် / အသက် ၁၅ နှစ်မှ ၆၄ နှစ်အတွင်းရှိ စုစုပေါင်းလူဦးရေ
 လုပ်သားအင်အား : မြန်မာနိုင်ငံ လုပ်သားအင်အား၊ ကလေးလုပ်သားနှင့် ကျောင်းအပြီးလုပ်ငန်းခွင်ဝင်ရောက်မှုအကူးပြောင်းဆန်းစစ်ခြင်းစစ်တမ်း ၂၀၁၅ ခုနှစ်

ဇယား (၄) တိုင်းဒေသကြီး၊ ပြည်နယ်နှင့် မြို့ပြ၊ ကျေးလက်အလိုက် မှီခိုမှုအချိုး^၇

အိမ်ထောင်ဦးစီး : ကျား+မ

နယ်ပယ်	မြို့ပြ			ကျေးလက်			မြို့ပြ+ကျေးလက်			ခန့်မှန်းလူဦးရေ (၁၁)	နမူနာလူဦးရေ (၁၂)
	ကလေးမှီခိုမှုအချိုး	သက်ကြီးမှီခိုမှုအချိုး	စုစုပေါင်းမှီခိုမှုအချိုး	ကလေးမှီခိုမှုအချိုး	သက်ကြီးမှီခိုမှုအချိုး	စုစုပေါင်းမှီခိုမှုအချိုး	ကလေးမှီခိုမှုအချိုး	သက်ကြီးမှီခိုမှုအချိုး	စုစုပေါင်းမှီခိုမှုအချိုး		
(၁)	(၂)	(၃)	(၄)	(၅)	(၆)	(၇)	(၈)	(၉)	(၁၀)	(၁၁)	(၁၂)
ပြည်ထောင်စုတိုင်းဒေသကြီး၊ ပြည်နယ်	၃၆.၀	၈.၉	၄၅.၀	၄၈.၉	၉.၁	၅၈.၀	၄၅.၀	၉.၀	၅၄.၀	၄၇၉၂၅၄၈	၁၀၁၂၅၉
ကချင်	၄၆.၃	၇.၆	၅၃.၉	၅၆.၆	၇.၀	၆၃.၇	၅၂.၇	၇.၂	၅၉.၉	၁၃၇၀၇၅၄	၅၇၁၀
ကယား	၄၄.၃	၇.၄	၅၁.၈	၆၄.၁	၅.၉	၇၀.၀	၅၈.၈	၆.၃	၆၅.၁	၂၇၂၇၂၆	၂၄၃၈
ကရင်	၄၇.၇	၆.၉	၅၄.၆	၆၆.၉	၉.၄	၇၆.၃	၆၂.၃	၈.၈	၇၁.၁	၁၄၅၄၂၇၀	၄၇၂၈
ချင်း	၅၆.၂	၉.၄	၆၅.၆	၇၉.၁	၈.၇	၈၇.၈	၇၄.၀	၈.၈	၈၂.၈	၄၆၉၁၁၆	၂၉၅၁
စစ်ကိုင်း	၃၈.၈	၉.၃	၄၈.၂	၄၆.၄	၉.၉	၅၆.၃	၄၅.၁	၉.၈	၅၄.၉	၅၀၇၆၃၂၉	၉၄၅၃
တနင်္သာရီ	၄၅.၁	၉.၀	၅၄.၁	၆၂.၄	၈.၄	၇၀.၈	၅၈.၀	၈.၆	၆၆.၅	၁၃၅၂၂၈၄	၅၁၈၆
ပဲခူး	၃၈.၀	၁၀.၇	၄၈.၇	၄၆.၁	၉.၄	၅၅.၄	၄၄.၃	၉.၇	၅၃.၉	၄၇၄၃၈၁၄	၈၀၄၇
မကွေး	၃၅.၈	၁၁.၁	၄၆.၉	၄၂.၇	၁၁.၁	၅၃.၈	၄၁.၇	၁၁.၁	၅၂.၈	၃၇၈၆၅၃၆	၇၄၉၀
မန္တလေး	၃၃.၇	၈.၁	၄၁.၈	၄၂.၃	၁၀.၀	၅၂.၃	၃၉.၃	၉.၄	၄၈.၆	၅၈၄၃၄၂၉	၁၀၀၀၃
မွန်	၄၁.၇	၁၀.၉	၅၂.၆	၅၆.၀	၁၀.၅	၆၆.၄	၅၁.၈	၁၀.၆	၆၂.၄	၁၉၄၉၈၂၇	၅၄၅၀
ရခိုင်	၄၀.၆	၁၀.၁	၅၀.၇	၅၃.၅	၁၁.၁	၆၄.၆	၅၁.၂	၁၀.၉	၆၂.၁	၂၀၃၄၁၄၉	၈၃၁၅
ရန်ကုန်	၃၁.၀	၈.၇	၃၉.၇	၄၂.၉	၇.၀	၄၉.၉	၃၄.၄	၈.၂	၄၂.၆	၆၉၄၉၄၄၄	၉၈၉၄
ရှမ်း	၄၂.၆	၇.၉	၅၀.၄	၅၄.၂	၆.၇	၆၀.၉	၅၁.၄	၇.၀	၅၈.၃	၅၅၀၀၉၃၄	၈၃၈၄
ဧရာဝတီ	၃၅.၈	၁၀.၆	၄၆.၄	၄၇.၇	၈.၇	၅၆.၃	၄၅.၉	၈.၉	၅၄.၉	၆၀၅၃၆၀၂	၉၀၇၄
နေပြည်တော်	၃၇.၂	၆.၂	၄၃.၄	၄၇.၉	၇.၈	၅၅.၇	၄၄.၆	၇.၃	၅၁.၉	၁၀၆၈၀၃၆	၄၁၃၆
ခန့်မှန်းလူဦးရေ	၃၄၄၀၅၂၂	၈၅၅၅၁၉	၄၂၉၃၀၄၁	၁၀၅၅၃၈၂၂	၁၉၅၅၄၄၅	၁၂၅၀၉၂၆၇	၁၃၉၉၄၃၄၄	၂၈၀၇၉၆၄	၁၆၈၀၂၃၀၈	x	x
နမူနာလူဦးရေ	၇၉၄၄	၂၅၅၁	၁၀၄၉၅	၁၈၂၈၄	၃၉၄၀	၂၂၂၂၄	၂၆၂၂၈	၆၄၉၁	၃၂၇၁၉	x	x

^၇ ကလေးမှီခိုမှုအချိုး = ၁၀၀.၀ x အသက် ၀-၁၄ နှစ်အပိုင်းအခြားရှိ ကလေးအရေအတွက် / အသက် ၁၅ နှစ်မှ ၆၄ နှစ်အတွင်းရှိ စုစုပေါင်းလူဦးရေ
 သက်ကြီးမှီခိုမှုအချိုး = ၁၀၀.၀ x အသက် ၆၅ နှစ်နှင့်အထက်ရှိ လူဦးရေအရေအတွက် / အသက် ၁၅ နှစ်မှ ၆၄ နှစ်အတွင်းရှိ စုစုပေါင်းလူဦးရေ

ဇယား (၅) နေအိမ်နံရံအတွက်အသုံးပြုသည့်ပစ္စည်းအမျိုးအစားအလိုက် အိမ်ထောင်စုများ၏ ပျံ့နှံ့မှုရာခိုင်နှုန်း

နယ်ပယ်	အိမ်နံရံအသုံးပြုသည့် ပစ္စည်းအမျိုးအစားအလိုက် ပျံ့နှံ့မှုရာခိုင်နှုန်း							အိမ်ထောင်စုအရေအတွက်	
	အုတ်	ကျောက်တုံး	သစ်သား	ဝါး	သစ်ရွက်	အခြား	စုစုပေါင်း	ခန့်မှန်း	နမူနာ
(၁)	(၂)	(၃)	(၄)	(၅)	(၆)	(၇)	(၈)	(၉)	(၁၀)
ပြည်ထောင်စု	၁၇.၆	၀.၄	၂၆.၀	၅၀.၉	၄.၂	၀.၈	၁၀၀.၀	၁၀၈၇၇၈၄၂	၂၃၄၂၅
မြို့ပြ၊ ကျေးလက်									
မြို့ပြ	၃၅.၃	၀.၇	၂၈.၄	၃၄.၄	၀.၆	၀.၆	၁၀၀.၀	၃၀၄၉၄၃၂	၈၂၆၉
ကျေးလက်	၁၀.၇	၀.၃	၂၅.၁	၅၇.၄	၅.၆	၀.၉	၁၀၀.၀	၇၈၂၈၄၁၀	၁၅၁၅၆
တိုင်းဒေသကြီး၊ ပြည်နယ်									
ကချင်	၁၄.၄	၀.၄	၁၇.၄	၆၇.၃	၀.၂	၀.၃	၁၀၀.၀	၂၆၉၃၆၆	၁၁၇၈
ကယား	၂၄.၂	၀.၄	၃၈.၆	၃၅.၃	၀.၀	၁.၅	၁၀၀.၀	၅၇၂၇၃	၅၁၂
ကရင်	၁၅.၀	၀.၅	၅၇.၅	၂၁.၆	၃.၇	၁.၆	၁၀၀.၀	၃၀၈၀၄၂	၁၁၀၀
ချင်း	၃.၃	၀.၁	၇၀.၇	၂၄.၃	၀.၈	၀.၇	၁၀၀.၀	၉၁၁၂၃	၆၂၃
စစ်ကိုင်း	၉.၉	၀.၄	၁၉.၈	၆၈.၆	၁.၂	၀.၀	၁၀၀.၀	၁၀၉၆၈၅၈	၂၁၁၀
တနင်္သာရီ	၂၀.၄	၀.၁	၄၂.၇	၃၁.၃	၄.၂	၁.၃	၁၀၀.၀	၂၈၃၁၀၀	၁၁၁၆
ပဲခူး	၁၀.၅	၀.၁	၂၇.၂	၆၁.၂	၁.၀	၀.၀	၁၀၀.၀	၁၁၄၂၉၇၅	၂၀၄၆
မကွေး	၁၁.၉	၀.၃	၂၃.၂	၆၃.၁	၁.၁	၀.၄	၁၀၀.၀	၉၁၉၇၇၇	၁၈၂၄
မန္တလေး	၁၈.၉	၀.၅	၁၂.၀	၆၇.၆	၀.၄	၀.၆	၁၀၀.၀	၁၃၂၃၁၉၃	၂၃၆၆
မွန်	၂၄.၁	၀.၇	၄၆.၂	၂၂.၇	၆.၂	၀.၁	၁၀၀.၀	၄၂၂၆၁၄	၁၃၃၉
ရခိုင်	၃.၆	၀.၁	၃၁.၁	၆၀.၃	၃.၇	၁.၂	၁၀၀.၀	၄၅၉၇၇၂	၁၆၅၃
ရန်ကုန်	၃၂.၇	၀.၅	၃၂.၁	၃၁.၂	၀.၉	၂.၆	၁၀၀.၀	၁၅၈၂၉၄၄	၂၃၈၇
ရှမ်း	၃၆.၂	၀.၆	၂၁.၇	၄၀.၉	၀.၁	၀.၅	၁၀၀.၀	၁၁၆၉၅၆၈	၁၈၈၄
ဧရာဝတီ	၄.၁	၀.၄	၂၄.၇	၄၇.၅	၂၂.၃	၁.၀	၁၀၀.၀	၁၄၈၈၉၈၄	၂၂၆၄
နေပြည်တော်	၁၈.၈	၀.၇	၁၁.၉	၆၈.၅	၀.၁	၀.၀	၁၀၀.၀	၂၆၂၅၅၃	၁၀၂၃
ခန့်မှန်းအိမ်ထောင်စု	၁၉၁၇၂၆၆	၄၄၇၂၁	၂၈၃၀၉၇၇	၅၅၃၉၉၀၉	၄၅၄၀၃၂	၉၀၉၃၈	၁၀၈၇၇၈၄၂	x	x
နမူနာအိမ်ထောင်စု	၄၅၀၂	၁၀၂	၆၇၄၅	၁၁၁၈၃	၇၂၄	၁၆၉	၂၃၄၂၅	x	x

လုပ်သားအင်အား : မြန်မာနိုင်ငံ လုပ်သားအင်အား၊ ကလေးလုပ်သားနှင့် ကျောင်းအပြီးလုပ်ငန်းခွင်ဝင်ရောက်မှုအကူးပြောင်းဆန်းစစ်ခြင်းစစ်တမ်း ၂၀၁၅ ခုနှစ်

ဇယား (၆) အိမ်အမိုးအတွက်အသုံးပြုသည့် ပစ္စည်းအမျိုးအစားအလိုက် အိမ်ထောင်စုများ၏ ပျံ့နှံ့မှုရာခိုင်နှုန်း

နယ်ပယ်	အိမ်အမိုးအသုံးပြုသည့် ပစ္စည်းအမျိုးအစားအလိုက် ပျံ့နှံ့မှုရာခိုင်နှုန်း							အိမ်ထောင်စုအရေအတွက်	
	ကွန်ကရစ်	သွပ်	အုတ်ကြွပ်	သက်ကယ်/ သစ်ရွက်များ	ဝါး/သစ်လုံး	အခြား	စုစုပေါင်း	ခန့်မှန်း	နမူနာ
(၁)	(၂)	(၃)	(၄)	(၅)	(၆)	(၇)	(၈)	(၉)	(၁၀)
ပြည်ထောင်စု	၁.၆	၆၆.၆	၀.၉	၂၈.၉	၁.၆	၀.၄	၁၀၀.၀	၁၀၈၇၇၈၄၂	၂၃၄၂၅
မြို့ပြ၊ ကျေးလက်									
မြို့ပြ	၄.၉	၈၂.၂	၁.၃	၁၀.၄	၁.၂	၀.၁	၁၀၀.၀	၃၀၄၉၄၃၂	၈၂၆၉
ကျေးလက်	၀.၄	၆၀.၅	၀.၈	၃၆.၁	၁.၇	၀.၅	၁၀၀.၀	၇၈၂၈၄၁၀	၁၅၁၅၆
တိုင်းဒေသကြီး၊ ပြည်နယ်									
ကချင်	၀.၅	၇၆.၇	၀.၉	၂၁.၅	၀.၄	၀.၀	၁၀၀.၀	၂၆၉၃၆၆	၁၁၇၈
ကယား	၀.၈	၇၈.၉	၀.၀	၁၈.၈	၀.၀	၁.၅	၁၀၀.၀	၅၇၂၇၃	၅၁၂
ကရင်	၀.၇	၆၅.၅	၀.၉	၃၁.၃	၁.၆	၀.၀	၁၀၀.၀	၃၀၈၀၄၂	၁၁၀၀
ချင်း	၀.၅	၇၉.၆	၀.၄	၁၃.၅	၄.၇	၁.၃	၁၀၀.၀	၉၁၁၂၃	၆၂၃
စစ်ကိုင်း	၀.၃	၆၂.၆	၀.၄	၃၀.၆	၄.၆	၁.၅	၁၀၀.၀	၁၀၉၆၈၅၈	၂၁၁၀
တနင်္သာရီ	၀.၃	၂၆.၀	၂.၃	၇၀.၅	၀.၅	၀.၄	၁၀၀.၀	၂၈၃၁၀၀	၁၁၁၆
ပဲခူး	၀.၄	၆၂.၉	၀.၂	၃၆.၃	၀.၁	၀.၁	၁၀၀.၀	၁၁၄၂၉၇၅	၂၀၄၆
မကွေး	၀.၄	၆၇.၀	၀.၂	၂၉.၃	၃.၁	၀.၀	၁၀၀.၀	၉၁၉၇၇၇	၁၈၂၄
မန္တလေး	၁.၃	၈၂.၅	၀.၇	၁၀.၅	၃.၇	၁.၂	၁၀၀.၀	၁၃၂၃၁၉၃	၂၃၆၆
မွန်	၀.၅	၆၇.၇	၀.၃	၃၁.၁	၀.၄	၀.၀	၁၀၀.၀	၄၂၂၆၁၄	၁၃၃၉
ရခိုင်	၀.၃	၃၁.၄	၀.၃	၆၆.၉	၀.၉	၀.၂	၁၀၀.၀	၄၅၉၇၇၂	၁၆၅၃
ရန်ကုန်	၆.၅	၇၇.၅	၀.၉	၁၄.၄	၀.၂	၀.၅	၁၀၀.၀	၁၅၈၂၉၄၄	၂၃၈၇
ရှမ်း	၂.၂	၈၆.၃	၄.၂	၇.၃	၀.၁	၀.၀	၁၀၀.၀	၁၁၆၉၅၆၈	၁၈၈၄
ဧရာဝတီ	၀.၄	၄၄.၇	၀.၂	၅၃.၆	၁.၀	၀.၀	၁၀၀.၀	၁၄၈၈၉၈၄	၂၂၆၄
နေပြည်တော်	၂.၄	၇၅.၃	၀.၄	၂၁.၅	၀.၄	၀.၀	၁၀၀.၀	၂၆၂၅၅၃	၁၀၂၃
ခန့်မှန်းအိမ်ထောင်စု	၁၇၈၄၃၈	၇၂၄၂၇၈၆	၁၀၁၃၉၂	၃၁၄၂၀၆၀	၁၆၈၆၉၄	၄၄၄၇၁	၁၀၈၇၇၈၄၂	x	x
နမူနာအိမ်ထောင်စု	၃၇၇	၁၅၉၀၆	၂၂၂	၆၅၀၁	၃၄၄	၇၅	၂၃၄၂၅	x	x

လုပ်သားအင်အား : မြန်မာနိုင်ငံ လုပ်သားအင်အား၊ ကလေးလုပ်သားနှင့် ကျောင်းအပြီးလုပ်ငန်းခွင်ဝင်ရောက်မှုအကူးပြောင်းဆန်းစစ်ခြင်းစစ်တမ်း ၂၀၁၅ ခုနှစ်

ဇယား(၇) မြေယာပိုင်ဆိုင်မှုအရွယ်အစားအလိုက် အိမ်ထောင်စုများ၏ ပျံ့နှံ့မှုရာခိုင်နှုန်း

မြို့ပြ

တိုင်းဒေသကြီး၊ ပြည်နယ်	မြေယာပိုင်ဆိုင်မှုအမျိုးအစားအလိုက် အိမ်ထောင်စုများ၏ ပျံ့နှံ့မှုရာခိုင်နှုန်း (ဧက)							ပျမ်းမျှ မြေယာ ပိုင်ဆိုင်မှု (ဧက)	အိမ်ထောင်စု	
	<၀.၂	၀.၂ - ၀.၉၉	၁.၀၀-၂.၄၉	၂.၅၀- ၄.၉၉	၅.၀၀ -၉.၉၉	၁၀.၀၀ နှင့် အထက်	အားလုံး		ခန့်မှန်း	နမူနာ
(၁)	(၂)	(၃)	(၄)	(၅)	(၆)	(၇)	(၈)	(၉)	(၁၀)	(၁၁)
ပြည်ထောင်စု	၃၄.၅	၄၉.၅	၉.၅	၂.၈	၁.၉	၁.၇	၁၀၀.၀	၀.၉၅	၃၀၄၉၄၃၂	၈၂၆၉
ကချင်	၈.၀	၃၈.၄	၂၇.၁	၁၂.၁	၈.၉	၅.၄	၁၀၀.၀	၂.၆၅	၉၅၈၅၉	၅၇၂
ကယား	၆.၀	၃၂.၅	၃၉.၄	၁၂.၈	၇.၁	၂.၁	၁၀၀.၀	၂.၂၉	၁၄၆၆၇	၁၉၂
ကရင်	၃၃.၂	၅၆.၀	၆.၉	၁.၀	၁.၆	၁.၄	၁၀၀.၀	၀.၇၃	၆၇၁၆၈	၃၅၀
ချင်း	၁၅.၂	၃၀.၈	၃၂.၆	၁၇.၂	၄.၃	၀.၀	၁၀၀.၀	၁.၆၀	၁၉၇၇၁	၁၉၂
စစ်ကိုင်း	၉.၈	၅၅.၅	၂၃.၃	၄.၁	၃.၉	၃.၃	၁၀၀.၀	၁.၇၀	၁၈၃၇၇၂	၅၁၁
တနင်္သာရီ	၄၈.၃	၄၂.၄	၂.၉	၂.၂	၂.၂	၂.၀	၁၀၀.၀	၀.၈၉	၆၆၈၀၇	၃၅၀
ပဲခူး	၁၂.၀	၆၇.၀	၁၁.၃	၄.၁	၂.၆	၃.၀	၁၀၀.၀	၁.၂၉	၂၃၉၀၁၃	၆၀၈
မကွေး	၁၃.၅	၇၁.၂	၇.၁	၃.၆	၃.၅	၁.၁	၁၀၀.၀	၀.၉၇	၁၃၁၂၅၁	၃၈၄
မန္တလေး	၃၄.၄	၅၄.၇	၈.၈	၁.၅	၀.၄	၀.၂	၁၀၀.၀	၀.၅၅	၄၁၅၆၃၄	၁၀၅၄
မွန်	၂၈.၇	၅၇.၄	၅.၇	၂.၇	၂.၃	၃.၂	၁၀၀.၀	၁.၃၁	၁၁၄၁၈၈	၅၀၉
ရခိုင်	၂၃.၀	၆၄.၂	၄.၆	၂.၄	၂.၉	၂.၉	၁၀၀.၀	၁.၆၇	၇၂၆၂၄	၃၄၉
ရန်ကုန်	၅၇.၉	၃၉.၁	၂.၄	၀.၃	၀.၁	၀.၂	၁၀၀.၀	၀.၃၂	၁၀၆၉၀၅၅	၁၆၅၂
ရှမ်း	၈.၆	၄၆.၄	၂၄.၂	၉.၉	၅.၇	၅.၂	၁၀၀.၀	၂.၂၂	၂၇၉၉၁၇	၆၅၄
ဧရာဝတီ	၃၁.၉	၅၃.၄	၁၀.၃	၀.၇	၁.၄	၂.၃	၁၀၀.၀	၀.၉၂	၂၀၀၉၆၂	၄၄၄
နေပြည်တော်	၂၇.၂	၅၈.၅	၉.၀	၁.၄	၂.၃	၁.၅	၁၀၀.၀	၁.၁၃	၇၈၇၄၃	၄၄၈
ခန့်မှန်းအိမ်ထောင်စု	၁၀၅၁၉၇၁	၁၅၁၀၀၈၀	၂၉၁၁၀၇	၈၅၈၂၈	၅၉၁၅၃	၅၁၂၉၃	၃၀၄၉၄၃၂	x	x	x
နမူနာအိမ်ထောင်စု	၂၃၆၀	၄၂၀၅	၉၈၂	၃၂၂	၂၂၄	၁၇၆	၈၂၆၉	x	x	x

လုပ်သားအင်အား : မြန်မာနိုင်ငံ လုပ်သားအင်အား၊ ကလေးလုပ်သားနှင့် ကျောင်းအပြီးလုပ်ငန်းခွင်ဝင်ရောက်မှုအကူးပြောင်းဆန်းစစ်ခြင်းစစ်တမ်း ၂၀၁၅ ခုနှစ်

ဇယား(၇) မြေယာပိုင်ဆိုင်မှုအရွယ်အစားအလိုက် အိမ်ထောင်စုများ၏ ပျံ့နှံ့မှုရာခိုင်နှုန်း

ကျေးလက်

တိုင်းဒေသကြီး၊ ပြည်နယ်	မြေယာပိုင်ဆိုင်မှုအမျိုးအစားအလိုက် အိမ်ထောင်စုများ၏ ပျံ့နှံ့မှုရာခိုင်နှုန်း (ဧက)							ပျမ်းမျှမြေယာ ပိုင်ဆိုင်မှု (ဧက)	အိမ်ထောင်စုများ	
	<၀.၂	၀.၂ - ၀.၉၉	၁.၀၀-၂.၄၉	၂.၅၀- ၄.၉၉	၅.၀၀ -၉.၉၉	၁၀.၀၀ နှင့် အထက်	အားလုံး		ခန့်မှန်း	နမူနာ
(၁)	(၂)	(၃)	(၄)	(၅)	(၆)	(၇)	(၈)	(၉)	(၁၀)	(၁၁)
ပြည်ထောင်စု	၁၆.၁	၃၁.၇	၁၄.၈	၁၄.၅	၁၃.၇	၉.၂	၁၀၀.၀	၃.၄၂	၇၈၂၈၄၁၀	၁၅၁၅၆
ကချင်	၄.၈	၂၃.၃	၁၇.၅	၁၇.၆	၂၂.၅	၁၄.၄	၁၀၀.၀	၅.၃၅	၁၇၃၅၀၇	၆၀၆
ကယား	၆.၈	၉.၉	၃၅.၆	၂၇.၅	၁၃.၃	၆.၉	၁၀၀.၀	၃.၅၇	၄၂၆၀၆	၃၂၀
ကရင်	၁၈.၄	၂၄.၉	၁၆.၀	၁၆.၁	၁၅.၅	၉.၀	၁၀၀.၀	၃.၄၇	၂၄၀၈၇၅	၇၅၀
ချင်း	၅.၆	၁၅.၈	၃၃.၀	၃၂.၉	၁၀.၀	၂.၈	၁၀၀.၀	၃.၂၀	၇၁၃၅၃	၄၃၁
စစ်ကိုင်း	၆.၀	၂၇.၂	၁၄.၀	၁၈.၄	၂၀.၂	၁၄.၂	၁၀၀.၀	၄.၇၄	၉၁၃၀၈၆	၁၅၉၉
တနင်္သာရီ	၃၈.၃	၂၄.၅	၉.၇	၈.၈	၁၁.၁	၇.၆	၁၀၀.၀	၂.၇၁	၂၁၆၂၉၃	၇၆၆
ပဲခူး	၁၁.၂	၃၉.၇	၁၅.၀	၉.၆	၁၄.၇	၉.၆	၁၀၀.၀	၃.၅၆	၉၀၃၉၆၂	၁၄၃၈
မကွေး	၉.၃	၃၆.၈	၁၄.၃	၁၇.၅	၁၄.၅	၇.၆	၁၀၀.၀	၃.၂၄	၇၈၈၅၂၆	၁၄၄၀
မန္တလေး	၁၀.၈	၃၃.၄	၁၃.၉	၁၆.၉	၁၄.၇	၁၀.၄	၁၀၀.၀	၃.၅၃	၉၀၇၅၅၈	၁၃၁၂
မွန်	၂၅.၂	၃၆.၅	၁၃.၇	၇.၄	၁၀.၃	၆.၈	၁၀၀.၀	၂.၆၀	၃၀၈၄၂၆	၈၃၀
ရခိုင်	၁၂.၄	၄၁.၂	၁၁.၀	၁၇.၄	၁၂.၈	၅.၃	၁၀၀.၀	၂.၈၆	၃၈၇၁၄၉	၁၃၀၄
ရန်ကုန်	၃၇.၈	၃၅.၀	၉.၃	၄.၇	၇.၂	၆.၁	၁၀၀.၀	၂.၁၆	၅၁၃၈၈၉	၇၃၅
ရှမ်း	၇.၃	၂၂.၁	၂၄.၄	၂၄.၃	၁၄.၀	၇.၉	၁၀၀.၀	၃.၄၁	၈၈၉၆၅၁	၁၂၃၀
ဧရာဝတီ	၂၈.၁	၃၁.၄	၁၁.၁	၉.၁	၁၀.၅	၉.၈	၁၀၀.၀	၃.၂၆	၁၂၈၈၀၂၂	၁၈၂၀
နေပြည်တော်	၂၃.၃	၃၂.၃	၁၇.၀	၁၁.၄	၉.၇	၆.၃	၁၀၀.၀	၂.၈၁	၁၈၃၅၁၀	၅၇၅
ခန့်မှန်းအိမ်ထောင်စု	၁၂၅၉၂၆၁	၂၄၈၁၂၁၀	၁၁၅၅၀၉၂	၁၁၃၈၂၆၉	၁၀၇၅၅၁၃	၇၁၉၀၆၅	၇၈၂၈၄၁၀	x	x	x
နမူနာအိမ်ထောင်စု	၂၃၀၄	၄၆၅၅	၂၂၈၆	၂၃၀၇	၂၁၆၄	၁၄၄၀	၁၅၁၅၆	x	x	x

လုပ်သားအင်အား : မြန်မာနိုင်ငံ လုပ်သားအင်အား၊ ကလေးလုပ်သားနှင့် ကျောင်းအပြီးလုပ်ငန်းခွင်ဝင်ရောက်မှုအကူးပြောင်းဆန်းစစ်ခြင်းစစ်တမ်း ၂၀၁၅ ခုနှစ်

ဇယား(၇) မြေယာပိုင်ဆိုင်မှုအရွယ်အစားအလိုက် အိမ်ထောင်စုများ၏ ပျံ့နှံ့မှုရာခိုင်နှုန်း

မြို့ပြ+ကျေးလက်

တိုင်းဒေသကြီး၊ ပြည်နယ်	မြေယာပိုင်ဆိုင်မှုအမျိုးအစားအလိုက် အိမ်ထောင်စုများ၏ ပျံ့နှံ့မှုရာခိုင်နှုန်း (ဧက)							ပျမ်းမျှမြေယာ ပိုင်ဆိုင်မှု (ဧက)	အိမ်ထောင်စုများ	
	<၀.၂	၀.၂ - ၀.၉၉	၁.၀၀-၂.၄၉	၂.၅၀- ၄.၉၉	၅.၀၀- ၉.၉၉	၁၀.၀၀ နှင့်အထက်	အားလုံး		ခန့်မှန်း	နမူနာ
(၁)	(၂)	(၃)	(၄)	(၅)	(၆)	(၇)	(၈)	(၉)	(၁၀)	(၁၁)
ပြည်ထောင်စု	၂၁.၂	၃၆.၇	၁၃.၃	၁၁.၃	၁၀.၄	၇.၁	၁၀၀.၀	၂.၇၃	၁၀၈၇၇၈၄၂	၂၃၄၂၅
ကချင်	၅.၉	၂၈.၇	၂၀.၉	၁၅.၆	၁၇.၇	၁၁.၂	၁၀၀.၀	၄.၃၉	၂၆၉၃၆၆	၁၁၇၈
ကယား	၆.၆	၁၅.၇	၃၆.၆	၂၃.၇	၁၁.၇	၅.၇	၁၀၀.၀	၃.၂၄	၅၇၂၇၃	၅၁၂
ကရင်	၂၁.၆	၃၁.၇	၁၄.၀	၁၂.၈	၁၂.၅	၇.၄	၁၀၀.၀	၂.၈၇	၃၀၈၀၄၂	၁၁၀၀
ချင်း	၇.၇	၁၉.၀	၃၂.၉	၂၉.၅	၈.၇	၂.၂	၁၀၀.၀	၂.၈၆	၉၁၁၂၃	၆၂၃
စစ်ကိုင်း	၆.၇	၃၁.၉	၁၅.၆	၁၆.၀	၁၇.၅	၁၂.၄	၁၀၀.၀	၄.၂၃	၁၀၉၆၈၅၈	၂၁၁၀
တနင်္သာရီ	၄၀.၆	၂၈.၈	၈.၁	၇.၃	၉.၀	၆.၃	၁၀၀.၀	၂.၂၈	၂၈၃၁၀၀	၁၁၁၆
ပဲခူး	၁၁.၄	၄၅.၅	၁၄.၂	၈.၅	၁၂.၂	၈.၂	၁၀၀.၀	၃.၀၉	၁၁၄၂၉၇၅	၂၀၄၆
မကွေး	၉.၉	၄၁.၇	၁၃.၃	၁၅.၅	၁၂.၉	၆.၇	၁၀၀.၀	၂.၉၁	၉၁၉၇၇၇	၁၈၂၄
မန္တလေး	၁၈.၂	၄၀.၁	၁၂.၃	၁၂.၀	၁၀.၂	၇.၂	၁၀၀.၀	၂.၅၉	၁၃၂၃၁၉၃	၂၃၆၆
မွန်	၂၆.၂	၄၂.၂	၁၁.၅	၆.၂	၈.၂	၅.၈	၁၀၀.၀	၂.၂၅	၄၂၂၆၁၄	၁၃၃၉
ရခိုင်	၁၄.၁	၄၄.၈	၉.၉	၁၅.၀	၁၁.၂	၄.၉	၁၀၀.၀	၂.၆၇	၄၅၉၇၇၂	၁၆၅၃
ရန်ကုန်	၅၁.၄	၃၇.၈	၄.၆	၁.၇	၂.၄	၂.၁	၁၀၀.၀	၀.၉၂	၁၅၈၂၉၄၄	၂၃၈၇
ရှမ်း	၇.၆	၂၇.၉	၂၄.၄	၂၀.၉	၁၂.၀	၇.၂	၁၀၀.၀	၃.၁၃	၁၁၆၉၅၆၈	၁၈၈၄
ဧရာဝတီ	၂၈.၆	၃၄.၃	၁၁.၀	၈.၀	၉.၃	၈.၈	၁၀၀.၀	၂.၉၄	၁၄၈၈၉၈၄	၂၂၆၄
နေပြည်တော်	၂၄.၅	၄၀.၂	၁၄.၆	၈.၄	၇.၅	၄.၈	၁၀၀.၀	၂.၃၁	၂၆၂၂၅၃	၁၀၂၃
ခန့်မှန်းအိမ်ထောင်စု	၂၃၁၁၂၃၂	၃၉၉၁၂၉၀	၁၄၄၆၁၉၉	၁၂၂၄၀၉၈	၁၁၃၄၆၆၆	၇၇၀၃၅၈	၁၀၈၇၇၈၄၂	x	x	x
နမူနာအိမ်ထောင်စု	၄၆၆၄	၈၈၆၀	၃၂၆၈	၂၆၂၉	၂၃၈၈	၁၆၁၆	၂၃၄၂၅	x	x	x

လုပ်သားအင်အား : မြန်မာနိုင်ငံ လုပ်သားအင်အား၊ ကလေးလုပ်သားနှင့် ကျောင်းအပြီးလုပ်ငန်းခွင်ဝင်ရောက်မှုအကူးပြောင်းဆန်းစစ်ခြင်းစစ်တမ်း ၂၀၁၅ ခုနှစ်

ဇယား(၈) စိုက်ပျိုးမြေဧရိယာအလိုက် အိမ်ထောင်စုများ၏ ပျံ့နှံ့မှုရာခိုင်နှုန်း

ဇယား

တိုင်းဒေသကြီး၊ ပြည်နယ်	စိုက်ပျိုးမြေရှိ သောအိမ်ထောင် စုများ၏ ရာခိုင်နှုန်း	စိုက်ပျိုးမြေဧရိယာအလိုက်အိမ်ထောင်စုများ၏ ပျံ့နှံ့မှုရာခိုင်နှုန်း (ဧက)							ပျမ်းမျှ စိုက်ပျိုးမြေ (ဧက)	အိမ်ထောင်စုများ	
		<၀.၂	၀.၂ - ၀.၉၉	၀.၀၀-၂.၄၉	၂.၅၀- ၄.၉၉	၅.၀၀ -၉.၉၉	၁၀.၀၀ နှင့် အထက်	အားလုံး		ခန့်မှန်း	နမူနာ
(၁)	(၂)	(၃)	(၄)	(၅)	(၆)	(၇)	(၈)	(၉)	(၁၀)	(၁၁)	(၁၂)
ပြည်ထောင်စု	၆.၇	၁၀.၀	၂.၃	၂၄.၇	၂၀.၄	၂၂.၀	၂၀.၇	၁၀၀.၀	၆.၁၁	၂၂၆၃၈၂	၈၀၆
ကချင်	၂၃.၂	၃.၀	၀.၀	၂၉.၅	၂၀.၁	၃၁.၉	၁၅.၆	၁၀၀.၀	၅.၆၈	၂၂၉၀၈	၁၃၁
ကယား	၂၅.၈	၀.၀	၀.၀	၄၀.၇	၂၃.၀	၂၄.၁	၁၂.၂	၁၀၀.၀	၅.၄၀	၃၇၈၂	၄၅
ကရင်	၃.၇	၂၇.၅	၃.၇	၂၇.၆	၃.၈	၉.၄	၂၇.၉	၁၀၀.၀	၄.၄၃	၃၄၂၈	၂၃
ချင်း	၂၆.၄	၁၃.၆	၄.၀	၅၃.၅	၂၀.၈	၄.၈	၃.၄	၁၀၀.၀	၂.၄၂	၆၀၅၀	၅၃
စစ်ကိုင်း	၈.၉	၆.၆	၄.၆	၁၃.၀	၁၄.၅	၃၃.၇	၂၇.၆	၁၀၀.၀	၇.၆၈	၁၇၄၅၅	၅၀
တနင်္သာရီ	၃.၈	၂၈.၈	၆.၉	၁၄.၈	၁၈.၅	၂၀.၂	၁၀.၉	၁၀၀.၀	၅.၁၂	၃၅၉၉	၂၂
ပဲခူး	၁၀.၂	၁၀.၅	၀.၀	၁၃.၄	၂၅.၉	၁၄.၇	၃၅.၅	၁၀၀.၀	၉.၂၉	၂၇၁၇၆	၇၀
မကွေး	၈.၅	၁၁.၉	၂.၆	၁၉.၄	၂၇.၂	၃၁.၀	၇.၉	၁၀၀.၀	၃.၇၆	၁၂၇၂၈	၄၀
မန္တလေး	၁.၄	၃၇.၇	၃.၁	၂၁.၈	၁၇.၆	၇.၂	၁၂.၅	၁၀၀.၀	၄.၅၉	၉၁၉၃	၂၈
မွန်	၇.၁	၂၂.၂	၃.၂	၁၂.၂	၁၂.၉	၂၂.၈	၂၆.၆	၁၀၀.၀	၇.၁၂	၁၀၄၆၄	၄၉
ရခိုင်	၆.၈	၁၂.၈	၁၁.၃	၇.၈	၁၁.၄	၂၉.၁	၂၇.၅	၁၀၀.၀	၁၁.၀၃	၅၂၈၃	၃၂
ရန်ကုန်	၀.၆	၁၁.၆	၀.၀	၂၄.၇	၇.၄	၃၁.၁	၂၅.၂	၁၀၀.၀	၅.၆၄	၇၀၆၃	၁၁
ရှမ်း	၂၆.၇	၅.၈	၂.၇	၃၂.၉	၂၂.၄	၂၁.၄	၁၄.၈	၁၀၀.၀	၄.၇၆	၇၇၇၅၅	၁၈၇
ဧရာဝတီ	၆.၅	၉.၀	၀.၀	၁၅.၂	၂၁.၃	၁၃.၃	၄၁.၁	၁၀၀.၀	၈.၂၉	၁၄၄၄၂	၃၃
နေပြည်တော်	၅.၈	၉.၁	၂.၄	၂၅.၄	၁၉.၇	၂၀.၉	၂၂.၄	၁၀၀.၀	၈.၉၉	၅၀၅၆	၃၂
ခန့်မှန်းအိမ်ထောင်စု	၂၀၅၆၀၆	၂၂၅၄၄	၅၁၆၁	၅၅၈၉၃	၄၆၁၆၃	၄၉၇၉၇	၄၆၈၂၄	၂၂၆၃၈၂	x	x	x
နမူနာအိမ်ထောင်စု	၇၂၀	၉၃	၁၈	၁၉၉	၁၆၈	၁၇၁	၁၅၇	၈၀၆	x	x	x

လုပ်သားအင်အား : မြန်မာနိုင်ငံ လုပ်သားအင်အား၊ ကလေးလုပ်သားနှင့် ကျောင်းအပြီးလုပ်ငန်းခွင်ဝင်ရောက်မှုအကူးပြောင်းဆန်းစစ်ခြင်းစစ်တမ်း ၂၀၁၅ ခုနှစ်

ဇယား(၈) စိုက်ပျိုးမြေဧရိယာအလိုက် အိမ်ထောင်စုများ၏ ပျံ့နှံ့မှုရာခိုင်နှုန်း

ကျေးလက်

တိုင်းဒေသကြီး၊ ပြည်နယ်	စိုက်ပျိုးမြေရှိသော အိမ်ထောင်စုများ၏ ရာခိုင်နှုန်း	စိုက်ပျိုးမြေဧရိယာအလိုက်အိမ်ထောင်စုများ၏ ပျံ့နှံ့မှုရာခိုင်နှုန်း (ဧက)							ပျမ်းမျှစိုက်ပျိုးမြေ (ဧက)	အိမ်ထောင်စုများ	
		<၀.၂	၀.၂ - ၀.၉၉	၁.၀၀-၂.၄၉	၂.၅၀- ၄.၉၉	၅.၀၀ -၉.၉၉	၁၀.၀၀ နှင့်အထက်	အားလုံး		ခန့်မှန်း	နမူနာ
(၁)	(၂)	(၃)	(၄)	(၅)	(၆)	(၇)	(၈)	(၉)	(၁၀)	(၁၁)	(၁၂)
ပြည်ထောင်စု	၄၄.၇	၈.၆	၁.၇	၂၀.၈	၂၁.၇	၂၅.၁	၂၂.၀	၁၀၀.၀	၆.၄၀	၃၈၁၁၅၅	၇၆၀၉
ကချင်	၅၈.၈	၂.၅	၀.၃	၂၃.၄	၂၄.၅	၃၁.၅	၁၇.၇	၁၀၀.၀	၆.၁၄	၁၀၄၃၀၁	၃၆၃
ကယား	၆၉.၁	၁.၆	၂.၃	၄၂.၂	၂၇.၈	၁၉.၈	၆.၃	၁၀၀.၀	၃.၇၉	၂၉၉၁၂	၂၂၉
ကရင်	၄၄.၃	၁၆.၂	၀.၈	၁၈.၄	၂၃.၂	၂၅.၇	၁၅.၇	၁၀၀.၀	၄.၉၈	၁၂၇၃၇၃	၃၈၅
ချင်း	၅၇.၉	၁၈.၆	၃.၄	၄၇.၃	၁၈.၄	၁၀.၅	၁.၉	၁၀၀.၀	၂.၈၆	၅၀၅၂၁	၂၉၄
စစ်ကိုင်း	၅၇.၆	၄.၅	၀.၆	၁၇.၈	၂၃.၇	၃၁.၉	၂၁.၆	၁၀၀.၀	၆.၄၉	၅၅၀၆၆၁	၁၀၀၁
တနင်္သာရီ	၂၁.၇	၃၈.၉	၁.၈	၁၈.၁	၁၃.၁	၁၄.၀	၁၄.၁	၁၀၀.၀	၄.၂၈	၇၃၄၄၄	၂၇၈
ပဲခူး	၃၈.၃	၃.၇	၀.၇	၁၁.၄	၁၈.၃	၂၄.၀	၄၁.၈	၁၀၀.၀	၁၀.၀၃	၃၅၉၂၂၉	၅၉၇
မကွေး	၄၅.၆	၁၂.၂	၁.၈	၂၀.၄	၂၁.၈	၂၈.၁	၁၅.၇	၁၀၀.၀	၅.၂၀	၄၀၉၂၇၁	၈၀၅
မန္တလေး	၄၈.၀	၄.၆	၁.၇	၁၈.၆	၂၄.၈	၂၆.၉	၂၃.၅	၁၀၀.၀	၆.၅၉	၄၅၄၁၂၆	၆၆၃
မွန်	၃၀.၄	၁၃.၃	၁၁.၈	၁၈.၃	၁၃.၇	၂၆.၁	၁၆.၈	၁၀၀.၀	၅.၀၈	၁၀၇၆၆၈	၃၀၁
ရခိုင်	၃၆.၅	၁၇.၅	၃.၄	၁၇.၉	၂၄.၅	၂၅.၈	၁၀.၉	၁၀၀.၀	၄.၇၉	၁၆၈၄၇၇	၆၀၆
ရန်ကုန်	၁၀.၇	၄၉.၀	၃.၂	၆.၇	၄.၀	၁၅.၇	၂၁.၃	၁၀၀.၀	၅.၁၀	၁၀၃၇၇၅	၁၅၆
ရှမ်း	၇၆.၃	၃.၃	၁.၂	၃၀.၇	၂၆.၄	၂၃.၀	၁၅.၅	၁၀၀.၀	၅.၀၀	၆၉၃၀၆၈	၉၅၁
ဧရာဝတီ	၃၆.၇	၇.၄	၁.၉	၂၀.၆	၁၈.၀	၂၀.၈	၃၁.၄	၁၀၀.၀	၈.၄၁	၅၀၉၃၃၄	၇၄၉
နေပြည်တော်	၃၆.၆	၄.၄	၀.၀	၁၉.၂	၁၉.၆	၂၅.၇	၃၁.၂	၁၀၀.၀	၈.၆၇	၇၀၃၄၅	၂၃၁
ခန့်မှန်းအိမ်ထောင်စု	၃၅၀၁၆၅၇	၃၂၈၇၇၅	၆၅၄၅၄	၇၉၁၈၂၁	၈၂၈၆၅၅	၉၅၇၇၈၀	၈၃၉၀၂၀	၃၈၁၁၅၅	x	x	x
နမူနာအိမ်ထောင်စု	၆၈၈၈	၇၅၇	၁၃၇	၁၅၅၃	၁၆၄၁	၁၉၂၉	၁၅၉၂	၇၆၀၉	x	x	x

လုပ်သားအင်အား : မြန်မာနိုင်ငံ လုပ်သားအင်အား၊ ကလေးလုပ်သားနှင့် ကျောင်းအပြီးလုပ်ငန်းခွင်ဝင်ရောက်မှုအကူးပြောင်းဆန်းစစ်ခြင်းစစ်တမ်း ၂၀၁၅ ခုနှစ်

ဇယား(၈) အိမ်ထောင်စုများ၏ စိုက်ပျိုးမြေဧရိယာအလိုက်ပျံ့နှံ့မှုရာခိုင်နှုန်း

မြို့ပြ+ကျေးလက်

တိုင်းဒေသကြီး၊ ပြည်နယ်	စိုက်ပျိုးမြေရှိသော အိမ်ထောင်စုများ၏ ရာခိုင်နှုန်း	အိမ်ထောင်စုများ၏ စိုက်ပျိုးမြေဧရိယာရာခိုင်နှုန်း (ဧက)							ပျမ်းမျှ စိုက်ပျိုးမြေ (ဧက) ၁.၀၀-၂.၄၉	အိမ်ထောင်စုများ	
		<၀.၂	၀.၂ - ၀.၉၉	၁.၀၀-၂.၄၉	၂.၅၀- ၄.၉၉	၅.၀၀ - ၉.၉၉	>၀.၂	၀.၂ - ၀.၉၉		ခန့်မှန်း	နမူနာ
(၁)	(၂)	(၃)	(၄)	(၅)	(၆)	(၇)	(၈)	(၉)	(၁၀)	(၁၁)	(၁၂)
ပြည်ထောင်စု	၃၄.၁	၈.၇	၁.၇	၂၁.၀	၂၁.၇	၂၅.၀	၂၁.၉	၁၀၀.၀	၆.၃၈	၄၀၃၇၈၈၇	၈၄၁၅
ကချင်	၄၆.၁	၂.၆	၀.၃	၂၄.၅	၂၃.၇	၃၁.၆	၁၇.၃	၁၀၀.၀	၆.၀၆	၁၂၇၂၀၉	၄၉၄
ကယား	၅၈.၀	၁.၄	၂.၀	၄၂.၀	၂၇.၂	၂၀.၃	၇.၀	၁၀၀.၀	၃.၉၇	၃၃၆၉၄	၂၇၄
ကရင်	၃၅.၅	၁၆.၅	၀.၉	၁၈.၆	၂၂.၇	၂၅.၂	၁၆.၁	၁၀၀.၀	၄.၉၆	၁၃၀၈၀၁	၄၀၈
ချင်း	၅၁.၁	၁၈.၁	၃.၄	၄၇.၉	၁၈.၇	၉.၉	၂.၀	၁၀၀.၀	၂.၈၂	၅၆၅၇၁	၃၄၇
စစ်ကိုင်း	၄၉.၄	၄.၆	၀.၇	၁၇.၆	၂၃.၄	၃၂.၀	၂၁.၈	၁၀၀.၀	၆.၅၃	၅၆၈၁၁၆	၁၀၅၁
တနင်္သာရီ	၁၇.၅	၃၈.၄	၂.၁	၁၈.၀	၁၃.၃	၁၄.၃	၁၃.၉	၁၀၀.၀	၄.၃၂	၇၇၀၄၃	၃၀၀
ပဲခူး	၃၂.၄	၄.၂	၀.၇	၁၁.၅	၁၈.၉	၂၃.၄	၄၁.၃	၁၀၀.၀	၉.၉၈	၃၈၆၄၀၄	၆၆၇
မကွေး	၄၀.၃	၁၂.၂	၁.၈	၂၀.၄	၂၁.၉	၂၈.၂	၁၅.၅	၁၀၀.၀	၅.၁၆	၄၂၁၉၉၉	၈၄၅
မန္တလေး	၃၃.၃	၅.၃	၁.၇	၁၈.၆	၂၄.၇	၂၆.၅	၂၃.၂	၁၀၀.၀	၆.၅၅	၄၆၃၃၁၉	၆၉၁
မွန်	၂၄.၁	၁၄.၁	၁၁.၀	၁၇.၈	၁၃.၆	၂၅.၈	၁၇.၆	၁၀၀.၀	၅.၂၇	၁၁၈၁၃၂	၃၅၀
ရခိုင်	၃၁.၈	၁၇.၄	၃.၆	၁၇.၆	၂၄.၁	၂၅.၉	၁၁.၄	၁၀၀.၀	၄.၉၈	၁၇၃၇၆၀	၆၃၈
ရန်ကုန်	၃.၉	၄၆.၆	၃.၀	၇.၉	၄.၃	၁၆.၇	၂၁.၆	၁၀၀.၀	၅.၁၃	၁၁၀၈၃၈	၁၆၇
ရှမ်း	၆၄.၄	၃.၅	၁.၄	၃၀.၉	၂၆.၀	၂၂.၈	၁၅.၄	၁၀၀.၀	၄.၉၈	၇၇၀၈၂၃	၁၁၃၈
ဧရာဝတီ	၃၂.၆	၇.၄	၁.၈	၂၀.၄	၁၈.၁	၂၀.၆	၃၁.၆	၁၀၀.၀	၈.၄၀	၅၂၃၇၇၆	၇၈၂
နေပြည်တော်	၂၇.၄	၄.၈	၀.၂	၁၉.၆	၁၉.၆	၂၅.၃	၃၀.၆	၁၀၀.၀	၈.၆၉	၇၅၄၀၁	၂၆၃
ခန့်မှန်းအိမ်ထောင်စု	၃၇၀၇၂၆၃	၃၅၁၃၁၉	၇၀၆၁၅	၈၄၇၇၁၄	၈၇၄၈၁၇	၁၀၀၇၅၇၇	၈၈၅၈၄၅	၄၀၃၇၈၈၇	x	x	x
နမူနာအိမ်ထောင်စု	၇၆၀၈	၈၅၀	၁၅၅	၁၇၅၂	၁၈၀၉	၂၁၀၀	၁၇၄၉	၈၄၁၅	x	x	x

လုပ်သားအင်အား : မြန်မာနိုင်ငံ လုပ်သားအင်အား၊ ကလေးလုပ်သားနှင့် ကျောင်းအပြီးလုပ်ငန်းခွင်ဝင်ရောက်မှုအကူးပြောင်းဆန်းစစ်ခြင်းစစ်တမ်း ၂၀၁၅ ခုနှစ်

ဇယား(၃) ဝင်ငွေရရှိမှုအရင်းအမြစ် အိမ်ထောင်စုများ၏ ပျံ့နှံ့မှုရာခိုင်နှုန်း

နယ်ပယ်	ဝင်ငွေရရှိမှု အမျိုးအစားအလိုက် အိမ်ထောင်စုများ၏ ပျံ့နှံ့မှုရာခိုင်နှုန်း									အိမ်ထောင်စုများ		
	လယ်ယာလုပ်ငန်း (လယ်ယာ၊ သားငါးနှင့် သစ်တောလုပ်ငန်း)	လယ်ယာ လုပ်ငန်းမှအပ အခြား စီးပွားရေးလုပ် ငန်းများ	လုပ်ခ/လစာရ အလုပ်အကိုင်	ပင်စင်	ဌာနရမ်းခြင်းမှရရှိ သည့် ဝင်ငွေ (မြေ၊ အဆောက်အအုံ၊ ကားစသည်ဖြင့် ပိုင်ဆိုင်သည့် ပစ္စည်းများဌာနခြင်း	ပြည်တွင်းမှ လွှဲပို့ငွေ (အခြားအိမ် ထောင်စုများမှ)	နိုင်ငံခြားမှ လွှဲပို့ငွေ	အတိုးရငွေ နှင့် အမြတ်ဝေစု	အခြား	ခန့်မှန်း	နမူနာ	
(၁)	(၂)	(၃)	(၄)	(၅)	(၆)	(၇)	(၈)	(၉)	(၁၀)	(၁၁)	(၁၂)	
ပြည်ထောင်စု	၃၇.၇	၃၂.၀	၄၂.၄	၃.၆		၂.၄	၅.၉	၅.၀	၀.၇	၁.၆	၁၀၈၇၇၈၄၂	၂၃၄၂၅
မြို့ပြ၊ ကျေးလက်												
မြို့ပြ	၇.၉	၅၀.၂	၅၂.၂	၈.၄		၃.၅	၇.၅	၃.၁	၁.၃	၁.၇	၃၀၄၉၄၃၂	၈၂၆၉
ကျေးလက်	၄၉.၃	၂၄.၅	၃၈.၆	၁.၇		၂.၀	၅.၂	၅.၈	၀.၄	၁.၅	၇၈၂၈၄၁၀	၁၅၁၅၆
အမျိုးသမီး ဦးဆောင်	၂၇.၃	၃၁.၇	၄၂.၁	၄.၉		၄.၀	၁၁.၇	၈.၆	၀.၉	၁.၉	၂၅၈၁၃၀၀	၅၁၄၂
သောအိမ်ထောင်စု												
တိုင်းဒေသကြီး၊ ပြည်နယ်												
ကချင်	၄၅.၃	၄၄.၁	၂၅.၀	၂.၃		၂.၅	၄.၄	၀.၉	၀.၁	၀.၆	၂၆၉၃၆၆	၁၁၇၈
ကယား	၅၇.၄	၂၁.၄	၄၄.၉	၃.၅		၂.၁	၆.၁	၂.၅	၁.၁	၀.၁	၅၂၇၂၃	၅၁၂
ကရင်	၃၉.၅	၃၅.၁	၂၂.၀	၁.၃		၂.၅	၈.၃	၃၅.၂	၁.၅	၀.၈	၃၀၈၀၄၂	၁၁၀၀
ချင်း	၆၇.၃	၁၄.၆	၂၅.၉	၄.၅		၁.၈	၂.၅	၂၄.၉	၀.၂	၀.၂	၉၁၁၂၃	၆၂၃
စစ်ကိုင်း	၅၀.၈	၂၁.၂	၄၃.၁	၂.၁		၂.၀	၃.၆	၁.၉	၀.၃	၀.၅	၁၀၆၆၈၅၈	၂၁၁၀
တနင်္သာရီ	၂၇.၄	၄၁.၇	၄၅.၀	၂.၁		၁.၈	၆.၆	၁၄.၄	၁.၂	၂.၂	၂၈၃၁၀၀	၁၁၁၆
ပဲခူး	၃၃.၈	၃၀.၈	၄၇.၅	၄.၁		၁.၈	၁၀.၀	၅.၀	၀.၃	၂.၀	၁၁၄၂၉၇၅	၂၀၄၆
မကွေး	၄၃.၇	၂၂.၆	၄၂.၄	၂.၃		၃.၈	၆.၇	၃.၅	၀.၈	၃.၁	၉၁၉၇၇၇	၁၈၂၄
မန္တလေး	၃၄.၁	၂၉.၇	၄၆.၂	၃.၀		၂.၅	၄.၈	၂.၆	၀.၉	၀.၇	၁၃၂၃၁၉၃	၂၃၆၆
မွန်	၂၉.၉	၄၆.၀	၃၅.၇	၄.၄		၁.၄	၉.၈	၂၈.၁	၀.၇	၁.၃	၄၂၂၆၁၄	၁၃၃၉
ရခိုင်	၄၁.၃	၃၇.၄	၂၅.၀	၂.၃		၃.၇	၆.၂	၅.၈	၀.၅	၅.၁	၄၅၉၇၇၂	၁၆၅၃
ရန်ကုန်	၈.၃	၄၈.၂	၅၅.၀	၈.၆		၃.၅	၇.၀	၁.၈	၁.၄	၁.၅	၁၅၈၂၉၄၄	၂၃၈၇
ရှမ်း	၆၇.၇	၂၄.၈	၂၆.၅	၂.၅		၁.၉	၁.၈	၂.၆	၀.၅	၁.၀	၁၁၆၉၅၆၈	၁၈၈၄
ဧရာဝတီ	၃၉.၀	၂၇.၁	၄၅.၀	၁.၉		၁.၃	၄.၇	၁.၀	၀.၂	၁.၅	၁၄၈၈၉၈၄	၂၂၆၄
နေပြည်တော်	၂၇.၄	၃၈.၄	၆၄.၈	၄.၀		၄.၂	၈.၉	၂.၆	၀.၈	၂.၇	၂၆၂၂၅၃	၁၀၂၃
ခန့်မှန်းအိမ်ထောင်စု	၄၁၀၄၄၈၇	၃၄၇၈၁၉၁	၄၆၁၅၄၄၅	၃၈၇၄၇၃		၂၆၃၈၇၀	၆၃၆၃၈၅	၅၄၇၀၉၆	၇၃၄၃၄	၁၆၉၃၈၃	x	x
နမူနာအိမ်ထောင်စု	၈၅၄၅	၈၁၈၉	၉၆၇၃	၉၇၂		၆၀၇	၁၄၀၄	၁၅၂၇	၁၇၁	၃၉၇	x	x

လုပ်သားအင်အား : မြန်မာနိုင်ငံ လုပ်သားအင်အား၊ ကလေးလုပ်သားနှင့် ကျောင်းအပြီးလုပ်ငန်းခွင်ဝင်ရောက်မှုအကူးပြောင်းဆန်းစစ်ခြင်းစစ်တမ်း ၂၀၁၅ ခုနှစ်

ဇယား (၁၀) ကြေးမြီရှိသော အိမ်ထောင်စုများ၏ ပျံ့နှံ့မှုရာခိုင်နှုန်း

တိုင်းဒေသကြီး၊ ပြည်နယ်	ကြေးမြီရှိသော အိမ်ထောင်စုများ၏ ရာခိုင်နှုန်း								အိမ်ထောင်စုများ		
	မြို့ပြ၊ ကျေးလက်		အမျိုးသမီး ဦးဆောင်သော အိမ်ထောင်စု	အိမ်ထောင်စုအရွယ်အစား					အိမ်ထောင်စု အားလုံး	ခန့်မှန်း	နမူနာ
	မြို့ပြ	ကျေးလက်		၁	၂-၃	၄-၆	၇-၉	၁၀+			
(၁)	(၂)	(၃)	(၄)	(၅)	(၆)	(၇)	(၈)	(၉)	(၁၀)	(၁၁)	(၁၂)
ပြည်ထောင်စု	၁၉.၈	၄၁.၀	၃၂.၅	၁၅.၁	၃၁.၈	၃၈.၆	၃၇.၈	၃၄.၂	၃၅.၁	၁၀၈၇၇၈၄၂	၂၃၄၂၅
ကချင်	၁၇.၉	၃၂.၆	၂၃.၄	၄.၉	၁၈.၁	၂၉.၅	၃၅.၉	၃၄.၈	၂၇.၄	၂၆၉၃၆၆	၁၁၇၈
ကယား	၂၄.၅	၃၈.၆	၂၉.၆	၇.၆	၃၀.၇	၃၆.၇	၃၉.၈	၆၄.၂	၃၅.၀	၅၇၂၇၃	၅၁၂
ကရင်	၈.၈	၉.၇	၁၀.၉	၁.၀	၉.၀	၁၁.၈	၅.၄	၆.၉	၉.၅	၃၀၈၀၄၂	၁၁၀၀
ချင်း	၇.၀	၂၅.၅	၁၂.၉	၇.၄	၇.၉	၂၁.၁	၃၂.၂	၄၉.၃	၂၁.၅	၉၁၁၂၃	၆၂၃
စစ်ကိုင်း	၂၇.၀	၅၇.၁	၅၂.၄	၃၀.၂	၄၉.၁	၅၂.၇	၅၉.၆	၅၂.၅	၅၂.၁	၁၀၉၆၈၅၈	၂၁၁၀
တနင်္သာရီ	၃၆.၁	၄၄.၅	၄၉.၅	၂၇.၆	၄၀.၂	၄၅.၄	၃၉.၇	၅၁.၇	၄၂.၅	၂၈၃၁၀၀	၁၁၁၆
ပဲခူး	၃၆.၇	၅၅.၃	၄၂.၁	၂၀.၅	၄၅.၈	၅၆.၁	၆၀.၃	၈၁.၂	၅၁.၄	၁၁၄၂၉၇၅	၂၀၄၆
မကွေး	၃၄.၆	၅၃.၆	၄၇.၃	၂၈.၀	၄၃.၆	၅၆.၅	၆၀.၄	၇၀.၁	၅၀.၉	၉၁၉၇၇၇	၁၈၂၄
မန္တလေး	၂၀.၄	၄၇.၁	၃၆.၀	၁၁.၉	၃၃.၇	၄၄.၂	၄၀.၄	၃၆.၂	၃၈.၇	၁၃၂၃၁၉၃	၂၃၆၆
မွန်	၂၅.၅	၃၄.၂	၂၉.၁	၁၇.၃	၂၉.၈	၃၃.၅	၃၄.၅	၃၂.၄	၃၁.၈	၄၂၂၆၁၄	၁၃၃၉
ရခိုင်	၁၆.၈	၂၉.၁	၂၄.၃	၁၉.၈	၂၆.၂	၂၉.၉	၃၁.၀	၁၅.၄	၂၇.၁	၄၅၉၇၇၂	၁၆၅၃
ရန်ကုန်	၁၃.၉	၂၉.၅	၁၅.၈	၈.၈	၁၇.၀	၂၂.၁	၁၇.၃	၁၇.၃	၁၉.၀	၁၅၈၂၉၄၄	၂၃၈၇
ရှမ်း	၁၃.၃	၂၁.၆	၁၇.၁	၅.၆	၁၆.၀	၂၂.၃	၂၁.၁	၆.၂	၁၉.၆	၁၁၆၉၅၆၈	၁၈၈၄
ဧရာဝတီ	၂၁.၆	၃၇.၈	၃၂.၈	၉.၇	၃၂.၄	၄၀.၆	၃၇.၇	၃၉.၂	၃၅.၇	၁၄၈၈၉၈၄	၂၂၆၄
နေပြည်တော်	၁၇.၃	၄၃.၈	၃၉.၁	၂၄.၅	၂၉.၃	၄၂.၃	၃၆.၇	၄၇.၅	၃၅.၉	၂၆၂၂၅၃	၁၀၂၃
ခန့်မှန်းအိမ်ထောင်စု	၆၀၄၃၂၂	၃၂၁၂၆၆၀	၈၃၉၃၀၀	၇၅၆၀၄	၁၁၁၇၆၁၀	၂၀၂၃၁၂၉	၅၁၆၇၂၇	၈၃၉၁၄	၃၈၁၆၉၈၄	x	x
နမူနာအိမ်ထောင်စု	၁၆၂၄	၅၉၇၉	၁၅၁၆	၁၅၂	၂၂၀၁	၄၂၄၈	၈၈၃	၁၁၉	၇၆၀၃	x	x

လုပ်သားအင်အား : မြန်မာနိုင်ငံ လုပ်သားအင်အား၊ ကလေးလုပ်သားနှင့် ကျောင်းအပြီးလုပ်ငန်းခွင်ဝင်ရောက်မှုအကူးပြောင်းဆန်းစစ်ခြင်းစစ်တမ်း ၂၀၁၅ ခုနှစ်

ဇယား (၁၁) အိမ်ထောင်ရေးအခြေအနေအလိုက် အသက်၁၅ နှစ်အထက် လူဦးရေ ပျံ့နှံ့မှုရာခိုင်နှုန်း

နယ်ပယ်	အိမ်ထောင်ရေးအခြေအနေ						လူဦးရေအရေအတွက်	
	လူပျို/အပျို	အိမ်ထောင်ရှိ	အတူမနေ	ကွာရှင်း	မဆိုဖို/ မဆိုမ	စုစုပေါင်း	ခန့်မှန်း	နမူနာ
(၁)	(၂)	(၃)	(၄)	(၅)	(၆)	(၇)	(၈)	(၉)
ပြည်ထောင်စု	၃၁.၉	၅၇.၈	၁.၀	၁.၀	၈.၃	၁၀၀.၀	၃၃၉၃၃၉၉၇	၇၅၀၄၅
မြို့ပြ၊ ကျေးလက်								
မြို့ပြ	၃၆.၂	၅၃.၀	၁.၂	၁.၂	၈.၄	၁၀၀.၀	၁၀၃၉၉၃၃၂	၂၈၀၉၉
ကျေးလက်	၃၀.၀	၆၀.၀	၀.၉	၀.၉	၈.၂	၁၀၀.၀	၂၃၅၃၄၆၆၅	၄၆၉၄၆
ကျား/မ								
ကျား	၃၂.၉	၆၁.၉	၀.၆	၀.၇	၃.၈	၁၀၀.၀	၁၅၅၅၃၈၅၆	၃၄၅၄၆
မ	၃၁.၀	၅၄.၄	၁.၃	၁.၂	၁၂.၀	၁၀၀.၀	၁၈၃၈၀၁၄၀	၄၀၄၉၉
တိုင်းဒေသကြီး၊ ပြည်နယ်								
ကချင်	၃၁.၀	၅၉.၀	၁.၀	၀.၅	၈.၅	၁၀၀.၀	၉၁၉၂၅၀	၄၀၇၃
ကယား	၃၆.၆	၅၅.၁	၀.၄	၁.၈	၆.၁	၁၀၀.၀	၁၇၅၅၆၈	၁၆၈၈
ကရင်	၃၀.၈	၅၉.၀	၀.၇	၀.၃	၉.၂	၁၀၀.၀	၉၂၄၄၄၉	၃၁၃၇
ချင်း	၃၂.၅	၅၆.၀	၁.၁	၁.၄	၉.၀	၁၀၀.၀	၂၇၉၂၅၂	၂၀၁၄
စစ်ကိုင်း	၃၃.၆	၅၅.၇	၁.၂	၀.၈	၈.၇	၁၀၀.၀	၃၅၉၈၃၀၇	၇၂၁၉
တနင်္သာရီ	၃၂.၃	၅၉.၄	၀.၇	၀.၄	၇.၃	၁၀၀.၀	၈၈၁၆၃၁	၃၆၄၉
ပဲခူး	၃၀.၄	၅၉.၇	၁.၀	၀.၉	၈.၁	၁၀၀.၀	၃၃၇၉၄၄၂	၆၀၃၄
မကွေး	၃၂.၀	၅၇.၂	၀.၇	၁.၀	၉.၂	၁၀၀.၀	၂၇၅၃၅၂၇	၅၈၈၂
မန္တလေး	၃၄.၆	၅၅.၄	၀.၆	၀.၈	၈.၅	၁၀၀.၀	၄၂၉၉၂၅၅	၇၈၆၀
မွန်	၂၉.၂	၅၅.၀	၅.၁	၁.၄	၉.၃	၁၀၀.၀	၁၃၂၈၂၀၆	၃၉၈၂
ရခိုင်	၂၉.၅	၅၈.၃	၁.၄	၁.၇	၉.၂	၁၀၀.၀	၁၃၉၁၃၁၃	၅၈၄၆
ရန်ကုန်	၃၇.၂	၅၂.၅	၁.၁	၁.၃	၈.၀	၁၀၀.၀	၅၂၇၁၉၄၇	၇၈၆၁
ရှမ်း	၂၈.၁	၆၂.၉	၀.၆	၁.၀	၇.၄	၁၀၀.၀	၃၇၁၅၅၅၃	၆၁၁၉
ဧရာဝတီ	၂၇.၉	၆၂.၇	၀.၆	၀.၉	၇.၉	၁၀၀.၀	၄၂၅၇၉၀၄	၆၆၉၂
နေပြည်တော်	၂၈.၁	၆၂.၀	၁.၀	၁.၆	၇.၃	၁၀၀.၀	၇၅၈၃၉၃	၂၉၈၉
အသက်အုပ်စု (နှစ်)								
၁၅ - ၁၉	၉၅.၄	၄.၂	၀.၃	၀.၁	၀.၀	၁၀၀.၀	၄၂၅၉၄၀၂	၈၈၅၂
၂၀ - ၂၄	၆၇.၆	၃၀.၆	၀.၉	၀.၆	၀.၃	၁၀၀.၀	၃၉၂၂၈၀၀	၈၀၉၈
၂၅ - ၂၉	၃၇.၄	၅၉.၂	၁.၇	၀.၉	၀.၈	၁၀၀.၀	၃၈၃၅၀၀၃	၇၇၁၃
၃၀ - ၃၄	၂၂.၅	၇၃.၅	၁.၃	၁.၀	၁.၇	၁၀၀.၀	၃၆၈၈၈၆၃	၈၄၉၃

လုပ်သားအင်အား : မြန်မာနိုင်ငံ လုပ်သားအင်အား၊ ကလေးလုပ်သားနှင့် ကျောင်းအပြီးလုပ်ငန်းခွင်ဝင်ရောက်မှုအကူးပြောင်းဆန်းစစ်ခြင်းစစ်တမ်း ၂၀၁၅ ခုနှစ်

ဇယား (၁၁) အိမ်ထောင်ရေးအခြေအနေအလိုက် အသက်၁၅ နှစ်အထက် လူဦးရေ ပျံ့နှံ့မှုရာခိုင်နှုန်း

နယ်ပယ်	အိမ်ထောင်ရေးအခြေအနေ						လူဦးရေအရေအတွက်	
	လူပျို/အပျို	အိမ်ထောင်ရှိ	အတူမနေ	ကွာရှင်း	မဆိုဖို/ မဆိုမ	စုစုပေါင်း	ခန့်မှန်း	နမူနာ
(၁)	(၂)	(၃)	(၄)	(၅)	(၆)	(၇)	(၈)	(၉)
၃၅ - ၃၉	၁၄.၉	၇၈.၉	၁.၄	၁.၈	၃.၀	၁၀၀.၀	၃၄၀၈၂၇၉	၇၇၂၃
၄၀ - ၄၄	၁၁.၄	၈၀.၆	၁.၂	၁.၇	၅.၁	၁၀၀.၀	၃၁၅၈၄၄၅	၇၁၀၆
၄၅ - ၄၉	၉.၉	၈၀.၁	၁.၁	၁.၄	၇.၅	၁၀၀.၀	၂၈၄၆၃၅၅	၆၄၂၆
၅၀ - ၅၄	၉.၆	၇၆.၃	၀.၉	၁.၃	၁၁.၉	၁၀၀.၀	၂၄၈၀၇၀၇	၅၇၅၄
၅၅ - ၅၉	၈.၇	၇၁.၆	၀.၆	၁.၃	၁၇.၈	၁၀၀.၀	၁၉၉၂၆၈၂	၄၇၄၁
၆၀ - ၆၄	၇.၈	၆၅.၃	၁.၁	၀.၈	၂၅.၁	၁၀၀.၀	၁၅၃၃၃၃၄	၃၆၄၇
၆၅+	၅.၆	၅၀.၈	၀.၇	၀.၅	၄၂.၄	၁၀၀.၀	၂၈၀၈၁၂၈	၆၄၉၂
ခန့်မှန်းလူဦးရေ	၁၀၈၁၅၁၅၂	၁၉၆၂၅၈၉၇	၃၄၇၀၀၀	၃၃၉၆၁၀	၂၈၀၆၃၃၈	၃၃၉၃၃၉၉၇	x	x
နမူနာလူဦးရေ	၂၄၆၈၇	၄၂၉၅၂	၇၉၇	၇၂၉	၅၈၈၀	၇၅၀၄၅	x	x

ဇယား(၁၂) နိုင်ငံခြားသို့သွားရောက်နေထိုင်သူများ၏ သွင်ပြင်လက္ခဏာများ

နယ်ပယ်	နိုင်ငံခြားတွင် ရောက်နေ သည့် အိမ်ထောင်စု ရာခိုင်နှုန်း	နိုင်ငံခြားသို့သွားရောက်နေထိုင် သည့် အိမ်ထောင်စုတစ်စုချင်း အလိုက် ပျမ်းမျှလူဦးရေအရေ အတွက်			နိုင်ငံမှ ထွက်ခွာစဉ် ပျမ်းမျှ အသက် (နှစ်)	နိုင်ငံခြားတွင် နေထိုင်သည့် ပျမ်းမျှ နှစ် အရေအတွက်	အလုပ်အကိုင် အတွက် နိုင်ငံခြားသို့ သွားရောက် နေထိုင်သည့် ရာခိုင်နှုန်း	နိုင်ငံခြားတွင် နေထိုင်သူ၁၀၀ ဦးတွင် ကုန်ပစ္စည်း(သို့) ငွေလွှဲပို့သူရာခိုင် နှုန်း	နိုင်ငံခြားတွင် နေထိုင်သူများထံ မှ တစ်ဦးချင်း အလိုက်နှစ်စဉ် ပျမ်းမျှရရှိမှု (၀၀၀ ကျပ်)		လူဦးရေ	
		ကျား	မ	ပေါင်း					ခန့်မှန်း	နမူနာ		
(၁)	(၂)	(၃)	(၄)	(၅)	(၆)	(၇)	(၈)	(၉)	(၁)	(၁၀)	(၁၁)	(၁၂)
ပြည်ထောင်စု	၆.၀	၁.၀	၀.၇	၁.၇	၂၅.၅	၃.၈	၉၇.၉	၈၅.၁	၈၆၆၉.၄		၁၁၂၃၉၁၈	၃၂၅၂
မြို့ပြကျေးလက်												
မြို့ပြ	၃.၆	၁.၀	၀.၇	၁.၆	၂၇.၁	၄.၃	၉၆.၆	၈၁.၄	၄၃၃၂၉.၄		၁၇၇၆၀၆	၇၄၉
ကျေးလက်	၆.၉	၁.၀	၀.၇	၁.၇	၂၅.၂	၃.၇	၉၈.၂	၈၅.၈	၂၁၅၉.၃		၉၄၆၃၁၂	၂၅၀၃
တိုင်းဒေသကြီး၊ ပြည်နယ်												
ကချင်	၁.၄	၀.၈	၀.၆	၁.၄	၂၃.၆	၄.၂	၈၉.၈	၆၅.၇	၆၂၈.၀		၅၄၀၅	၂၇
ကယား	၃.၄	၀.၉	၀.၁	၁.၀	၂၆.၂	၃.၁	၉၇.၆	၉၂.၈	၁၁၆၀.၃		၂၁၁၈	၂၃
ကရင်	၃၉.၀	၁.၂	၀.၉	၂.၁	၂၄.၇	၅.၃	၉၇.၀	၉၀.၉	၉၁၇.၃		၂၅၆၇၃၆	၉၀၅
ချင်း	၂၈.၉	၁.၃	၀.၅	၁.၈	၂၂.၃	၆.၁	၉၀.၀	၈၆.၃	၉၄၉.၄		၄၈၂၁၁	၃၂၉
စစ်ကိုင်း	၂.၇	၁.၀	၀.၄	၁.၃	၂၅.၃	၃.၀	၉၈.၃	၈၃.၂	၃၂၃၁.၈		၄၀၁၀၈	၇၅
တနင်္သာရီ	၁၉.၁	၀.၉	၀.၉	၁.၈	၂၇.၀	၂.၈	၉၉.၈	၇၉.၆	၆၁၅.၆		၉၇၆၆၄	၃၁၇
ပဲခူး	၆.၁	၀.၉	၀.၆	၁.၆	၂၅.၃	၂.၉	၉၉.၅	၉၂.၂	၁၇၆၇၈.၀		၁၀၉၄၁၃	၁၇၂
မကွေး	၄.၂	၁.၀	၀.၃	၁.၃	၂၆.၁	၂.၄	၉၇.၉	၉၀.၄	၉၈၁၈.၂		၄၉၄၂၇	၈၄
မန္တလေး	၃.၁	၁.၀	၀.၂	၁.၂	၂၄.၂	၃.၇	၉၈.၉	၉၄.၉	၁၉၈၀.၆		၄၇၆၁၃	၇၂
မွန်	၃၂.၃	၁.၁	၀.၉	၂.၁	၂၆.၅	၃.၀	၉၉.၀	၇၆.၃	၇၆၅.၈		၂၇၉၉၃၇	၈၅၇
ရခိုင်	၈.၀	၁.၂	၀.၃	၁.၄	၂၆.၄	၄.၀	၉၉.၈	၈၃.၇	၂၄၉၁.၄		၅၂၉၁၁	၁၇၀
ရန်ကုန်	၁.၇	၀.၈	၀.၅	၁.၃	၂၇.၆	၅.၂	၁၀၀.၀	၉၂.၁	၁၂၆၇၄၅.၀		၃၄၈၅၀	၅၁
ရှမ်း	၃.၆	၀.၅	၁.၀	၁.၅	၂၂.၃	၃.၅	၉၅.၈	၉၅.၉	၈၆၉.၇		၆၃၃၁၁	၁၀၄
ဧရာဝတီ	၁.၃	၀.၈	၀.၆	၁.၅	၂၅.၉	၃.၃	၉၅.၇	၅၆.၄	၆၆၄၆၂.၃		၂၈၇၈၈	၃၇
နေပြည်တော်	၁.၉	၀.၉	၀.၆	၁.၅	၂၈.၆	၃.၁	၉၈.၉	၉၀.၄	၂၁၁၃.၀		၇၄၂၃	၂၉
ခန့်မှန်းလူဦးရေ	၆၅၂၄၀၂	x	x	x	x	x	၁၀၉၉၃၃၁	၉၅၆၁၀၁	x	x	x	x
နမူနာလူဦးရေ	၁၈၂၄	x	x	x	x	x	၃၁၇၄	၂၇၆၆	x	x	x	x

လုပ်သားအင်အား : မြန်မာနိုင်ငံ လုပ်သားအင်အား၊ ကလေးလုပ်သားနှင့် ကျောင်းအပြီးလုပ်ငန်းခွင်ဝင်ရောက်မှုအကူးပြောင်းဆန်းစစ်ခြင်းစစ်တမ်း ၂၀၁၅ ခုနှစ်

ဇယား(၁၃) နိုင်ငံခြားသို့သွားရောက်ရသည့် အကြောင်းအရင်းအလိုက် နိုင်ငံခြားတွင်ရောက်ရှိနေသူများ၏ ပျံ့နှံ့မှုရာခိုင်နှုန်း

နယ်ပယ်	အကြောင်းအရင်းအလိုက် နိုင်ငံခြားသို့ ရောက်ရှိနေကြသည့် လူဦးရေရာခိုင်နှုန်း										လူဦးရေ	
	အလုပ်အကိုင်/ လုပ်ငန်းများ ရှာဖွေရန်	အလုပ်သစ် ဝင်ရောက် ရန်	အလုပ် အပြောင်း အရွှေ့	ပညာသင် ရန်	လက်ထပ် ခြင်း	မိသားစု ပြောင်းရွှေ့ ခြင်း	ကျန်းမာ ရေး	လက်နက်ကိုင် ပဋိပက္ခကြောင့်	အခြား	စုစုပေါင်း	ခန့်မှန်း	နမူနာ
(၁)	(၂)	(၃)	(၄)	(၅)	(၆)	(၇)	(၈)	(၉)	(၁၀)	(၁၁)	(၁၂)	(၁၃)
ပြည်ထောင်စု	၇၄.၀	၂၃.၄	၀.၅	၀.၄	၀.၄	၁.၂	၀.၀	၀.၀	၀.၀	၁၀၀.၀	၁၁၂၃၄၆	၃၂၄၈
မြို့ပြ၊ ကျေးလက်												
မြို့ပြ	၆၆.၈	၂၉.၈	၀.၀	၀.၉	၁.၃	၁.၀	၀.၂	၀.၀	၀.၀	၁၀၀.၀	၁၇၇၈၂၉	၇၅၀
ကျေးလက်	၇၅.၄	၂၂.၂	၀.၆	၀.၃	၀.၃	၁.၂	၀.၀	၀.၀	၀.၀	၁၀၀.၀	၉၄၄၅၁၆	၂၄၉၈
ကျား/မ												
ကျား	၇၃.၉	၂၃.၇	၀.၉	၀.၃	၀.၃	၀.၈	၀.၀	၀.၀	၀.၀	၁၀၀.၀	၆၆၆၈၁၆	၁၉၅၉
မ	၇၄.၂	၂၃.၀	၀.၀	၀.၄	၀.၆	၁.၇	၀.၁	၀.၁	၀.၀	၁၀၀.၀	၄၅၅၅၃၀	၁၂၈၉
အသက်အုပ်စု(နှစ်)												
၅-၁၄	၂၇.၈	၆.၃	၀.၀	၂၀.၁	၀.၀	၄၅.၉	၀.၀	၀.၀	၀.၀	၁၀၀.၀	၅၈၂၁	၁၆
၁၅-၂၉	၇၃.၀	၂၅.၄	၀.၃	၀.၄	၀.၂	၀.၇	၀.၀	၀.၀	၀.၀	၁၀၀.၀	၅၉၂၅၈၀	၁၇၀၂
၃၀-၄၄	၇၅.၇	၂၁.၉	၀.၈	၀.၁	၀.၄	၁.၀	၀.၁	၀.၁	၀.၀	၁၀၀.၀	၄၅၉၄၈၀	၁၃၂၆
၄၅-၆၄	၇၈.၅	၁၈.၈	၀.၀	၀.၀	၁.၄	၁.၂	၀.၂	၀.၀	၀.၀	၁၀၀.၀	၅၉၂၃၇	၁၈၄
၆၅+	၁၀၀.၀	၀.၀	၀.၀	၀.၀	၀.၀	၀.၀	၀.၀	၀.၀	၀.၀	၁၀၀.၀	၃၅၂	၄
တိုင်းဒေသကြီး၊ ပြည်နယ်												
ကချင်	၇၀.၆	၁၉.၂	၀.၀	၁၀.၂	၀.၀	၀.၀	၀.၀	၀.၀	၀.၀	၁၀၀.၀	၅၄၀၅	၂၇
ကယား	၃၃.၆	၆၄.၀	၀.၀	၂.၄	၀.၀	၀.၀	၀.၀	၀.၀	၀.၀	၁၀၀.၀	၂၁၁၈	၂၃
ကရင်	၆၉.၀	၂၇.၉	၀.၀	၀.၅	၀.၀	၂.၅	၀.၀	၀.၀	၀.၀	၁၀၀.၀	၂၅၅၂၂၃	၉၀၁
ချင်း	၈၈.၅	၁.၃	၀.၂	၀.၆	၂.၆	၆.၃	၀.၀	၀.၆	၀.၀	၁၀၀.၀	၄၈၂၁၁	၃၂၉
စစ်ကိုင်း	၂၅.၇	၇၁.၅	၁.၁	၁.၇	၀.၀	၀.၀	၀.၀	၀.၀	၀.၀	၁၀၀.၀	၄၀၁၀၈	၇၅
တနင်္သာရီ	၈၇.၉	၁၁.၉	၀.၀	၀.၀	၀.၂	၀.၀	၀.၀	၀.၀	၀.၀	၁၀၀.၀	၉၇၆၆၄	၃၁၇
ပဲခူး	၆၄.၆	၃၅.၀	၀.၀	၀.၂	၀.၀	၀.၀	၀.၂	၀.၀	၀.၀	၁၀၀.၀	၁၀၉၄၁၃	၁၇၂
မကွေး	၇၃.၂	၁၇.၁	၇.၆	၀.၀	၀.၀	၂.၁	၀.၀	၀.၀	၀.၀	၁၀၀.၀	၄၉၄၂၇	၈၄
မန္တလေး	၁၂.၂	၈၄.၂	၂.၅	၁.၁	၀.၀	၀.၀	၀.၀	၀.၀	၀.၀	၁၀၀.၀	၄၇၆၁၃	၇၂
မွန်	၉၅.၉	၃.၂	၀.၀	၀.၁	၀.၇	၀.၂	၀.၀	၀.၀	၀.၀	၁၀၀.၀	၂၇၉၈၇၉	၈၅၇
ရခိုင်	၈၈.၉	၁၀.၆	၀.၂	၀.၀	၀.၀	၀.၀	၀.၂	၀.၀	၀.၀	၁၀၀.၀	၅၂၉၁၁	၁၇၀
ရန်ကုန်	၄၉.၁	၅၀.၉	၀.၀	၀.၀	၀.၀	၀.၀	၀.၀	၀.၀	၀.၀	၁၀၀.၀	၃၄၈၅၀	၅၁
ရှမ်း	၆၄.၆	၃၁.၂	၀.၀	၀.၀	၂.၅	၁.၇	၀.၀	၀.၀	၀.၀	၁၀၀.၀	၆၃၃၁၂	၁၀၄

လုပ်သားအင်အား : မြန်မာနိုင်ငံ လုပ်သားအင်အား၊ ကလေးလုပ်သားနှင့် ကျောင်းအပြီးလုပ်ငန်းခွင်ဝင်ရောက်မှုအကူးပြောင်းဆန်းစစ်ခြင်းစစ်တမ်း ၂၀၁၅ ခုနှစ်

ဇယား(၁၃) နိုင်ငံခြားသို့သွားရောက်ရသည့် အကြောင်းအရင်းအလိုက် နိုင်ငံခြားတွင်ရောက်ရှိနေသူများ၏ ပျံ့နှံ့မှုရာခိုင်နှုန်း

နယ်ပယ်	အကြောင်းအရင်းအလိုက် နိုင်ငံခြားသို့ ရောက်ရှိနေကြသည့် လူဦးရေရာခိုင်နှုန်း										လူဦးရေ	
	အလုပ်အကိုင်/ လုပ်ငန်းများ ရှာဖွေရန်	အလုပ်သစ် ဝင်ရောက် ရန်	အလုပ် အပြောင်း အရွှေ့	ပညာသင် ရန်	လက်ထပ် ခြင်း	မိသားစု ပြောင်းရွှေ့ ခြင်း	ကျန်းမာ ရေး	လက်နက်ကိုင် ပဋိပက္ခကြောင့်	အခြား	စုစုပေါင်း	ခန့်မှန်း	နမူနာ
(၁)	(၂)	(၃)	(၄)	(၅)	(၆)	(၇)	(၈)	(၉)	(၁၀)	(၁၁)	(၁၂)	(၁၃)
ဧရာဝတီ	၇၃.၂	၂၂.၆	၀.၀	၀.၀	၀.၀	၄.၃	၀.၀	၀.၀	၀.၀	၁၀၀.၀	၂၈၇၈၈	၃၇
နေပြည်တော်	၅၉.၅	၃၉.၄	၀.၀	၁.၁	၀.၀	၀.၀	၀.၀	၀.၀	၀.၀	၁၀၀.၀	၇၄၂၃	၂၉
ခန့်မှန်းလူဦးရေ	၈၃၀၉၁၂	၂၆၂၇၀၀	၅၇၁၉	၄၀၅၄	၄၈၈၁	၁၃၄၂၆	၃၆၅	၂၈၉	၀	၁၁၂၂၃၄၆	x	x
နမူနာလူဦးရေ	၂၅၂၀	၆၄၄	၁၀	၁၅	၁၈	၃၈	၂	၁	၀	၃၂၄၈	x	x

ဇယား(၁၄) နိုင်ငံအလိုက် နိုင်ငံခြားသို့သွားရောက်နေထိုင်သူများ၏ ပျံ့နှံ့မှုရာခိုင်နှုန်း

နယ်ပယ်	နိုင်ငံအလိုက် နိုင်ငံခြားသို့ သွားရောက်နေထိုင်သူများ၏ ရာခိုင်နှုန်း											လူဦးရေ	
	စင်ကာပူ	မလေးရှား	တောင်ကိုရီးယား	ထိုင်း	ဂျပန်	ဆွစ်ဇာလန်	ဘရူနိုင်း	အမေရိကန်	ဂျာမနီ	အခြား	စုစုပေါင်း	ခန့်မှန်း	နမူနာ
(၁)	(၂)	(၃)	(၄)	(၅)	(၆)	(၇)	(၈)	(၉)	(၁၀)	(၁၁)	(၁၂)	(၁၃)	(၁၄)
ပြည်ထောင်စု	၂.၄	၁၄.၅	၁.၀	၇၄.၃	၀.၄	၀.၈	၁.၁	၁.၅	၀.၄	၃.၅	၁၀၀.၀	၁၁၂၃၆၅၅	၃၂၅၁
ကျား/မ													
ကျား	၁.၉	၁၉.၇	၁.၄	၆၈.၄	၀.၃	၁.၁	၀.၇	၁.၈	၀.၅	၄.၂	၁၀၀.၀	၆၆၇၈၆၅	၁၉၆၁
မ	၃.၁	၆.၉	၀.၅	၈၂.၉	၀.၅	၀.၄	၁.၈	၁.၁	၀.၂	၂.၄	၁၀၀.၀	၄၅၅၇၉၀	၁၂၉၀
မြို့ပြ၊ ကျေးလက်													
မြို့ပြ	၇.၇	၁၄.၉	၃.၁	၅၇.၂	၁.၁	၁.၃	၄.၀	၄.၈	၁.၃	၄.၆	၁၀၀.၀	၁၇၇၇၀၅	၇၄၉
ကျေးလက်	၁.၄	၁၄.၄	၀.၇	၇၇.၄	၀.၃	၀.၇	၀.၆	၀.၈	၀.၂	၃.၄	၁၀၀.၀	၉၄၆၉၆၉	၂၅၀၄
ခန့်မှန်းလူဦးရေ	၂၆၇၇၂	၁၆၃၁၀၆	၁၁၆၆၄	၈၃၄၉၈၇	၄၆၃၆	၉၂၈၂	၁၂၈၂၃	၁၆၆၁၈	၄၅၈၅	၃၉၁၈၃	၁၁၂၃၆၅၅	x	x
နမူနာလူဦးရေ	၅၉	၄၇၇	၂၅	၂၃၆၅	၁၃	၂၂	၂၉	၁၁၈	၂၃	၁၂၀	၃၂၅၁	x	x

ဇယား(၁၅-က) ရည်ညွှန်းကာလအတွင်း ရွှေပြောင်းနေထိုင်သူများ၏ ပျံ့နှံ့မှုရာခိုင်နှုန်း

နယ်ပယ်	ရွှေပြောင်းသွားလာသူ ရာခိုင်နှုန်း										လူဦးရေ	
	၂၀၁၁ - ၂၀၁၄*					ဘဝတစ်သက်တာ					ခန့်မှန်း	နမူနာ
	ကျား	မ	မြို့ပြ	ကျေးလက်	လူဦးရေ	ကျား	မ	မြို့ပြ	ကျေးလက်	လူဦးရေ		
(၁)	(၂)	(၃)	(၄)	(၅)	(၆)	(၇)	(၈)	(၉)	(၁၀)	(၁၁)	(၁၂)	(၁၃)
ပြည်ထောင်စု	၃.၃	၃.၃	၇.၉	၁.၄	၃.၃	၁၃.၃	၁၃.၇	၃၀.၇	၆.၅	၁၃.၅	၄၇၅၆၈၀၈၂	၁၀၀၄၆၁
တိုင်းဒေသကြီး၊ ပြည်နယ်												
ကချင်	၂.၇	၂.၅	၃.၃	၂.၂	၂.၆	၁၃.၈	၁၃.၄	၁၉.၂	၁၀.၃	၁၃.၆	၁၃၅၄၈၇၈	၅၆၄၇
ကယား	၁.၈	၁.၇	၂.၈	၁.၄	၁.၇	၁၅.၇	၁၄.၆	၂၃.၈	၁၂.၃	၁၅.၁	၂၇၁၄၄၅	၂၄၂၆
ကရင်	၂.၁	၁.၈	၆.၈	၀.၆	၁.၉	၁၃.၁	၁၃.၅	၃၇.၁	၆.၈	၁၃.၃	၁၄၄၅၅၉၄	၄၇၀၂
ချင်း	၁.၄	၀.၈	၄.၃	၀.၂	၁.၁	၆.၂	၆.၁	၁၇.၇	၃.၃	၆.၂	၄၆၄၄၄၁	၂၉၂၇
စစ်ကိုင်း	၁.၄	၁.၁	၃.၃	၀.၈	၁.၂	၈.၂	၈.၂	၂၃.၂	၅.၁	၈.၂	၅၀၃၈၁၂၆	၉၃၉၁
တနင်္သာရီ	၄.၀	၃.၁	၆.၀	၂.၈	၃.၅	၂၀.၃	၁၇.၀	၂၈.၀	၁၅.၇	၁၈.၆	၁၃၄၂၈၂၇	၅၁၅၂
ပဲခူး	၁.၂	၁.၃	၂.၀	၁.၁	၁.၃	၆.၆	၇.၄	၁၄.၀	၅.၁	၇.၀	၄၇၀၈၅၈၇	၇၉၉၅
မကွေး	၀.၇	၀.၈	၁.၆	၀.၆	၀.၈	၂.၇	၃.၃	၆.၁	၂.၅	၃.၀	၃၇၆၅၈၄၅	၇၄၃၈
မန္တလေး	၃.၄	၂.၇	၆.၇	၁.၁	၃.၀	၈.၈	၈.၄	၁၅.၉	၄.၈	၈.၆	၅၈၁၃၈၇၅	၉၉၄၂
မွန်	၃.၂	၃.၁	၇.၄	၁.၅	၃.၁	၁၄.၃	၁၄.၄	၂၅.၅	၁၀.၁	၁၄.၃	၁၉၃၇၀၇၃	၅၄၀၇
ရခိုင်	၀.၆	၀.၇	၁.၄	၀.၅	၀.၆	၄.၄	၄.၈	၉.၁	၃.၇	၄.၆	၂၀၀၄၂၁၈	၈၁၈၈
ရန်ကုန်	၁၁.၁	၁၁.၉	၁၄.၀	၅.၇	၁၁.၅	၄၁.၀	၄၃.၅	၅၂.၅	၁၈.၁	၄၂.၃	၆၈၈၉၈၃၁	၉၈၁၃
ရှမ်း	၁.၉	၂.၂	၃.၂	၁.၇	၂.၁	၁၀.၁	၁၀.၇	၁၉.၇	၇.၆	၁၀.၄	၅၄၆၄၈၅၆	၈၃၃၀
ဧရာဝတီ	၀.၉	၀.၇	၃.၀	၀.၄	၀.၈	၄.၅	၄.၇	၁၂.၃	၃.၄	၄.၆	၆၀၁၀၂၆၈	၉၀၀၃
နေပြည်တော်	၇.၆	၈.၀	၁၇.၆	၃.၇	၇.၈	၂၂.၆	၂၃.၄	၄၄.၂	၁၄.၁	၂၃.၀	၁၀၅၆၂၁၉	၄၁၀၀
ခန့်မှန်း လူဦးရေ	၅၂၇၄၅၄	၅၉၅၁၁၆	၇၈၄၅၇၈	၃၃၇၉၉၂	၁၁၂၅၇၁	၂၂၈၉၉၁၉	၂၆၂၄၇၃၉	၃၃၂၄၄၄၉	၁၅၉၀၂၀၈	၄၉၁၄၆၅၈	x	x
နမူနာလူဦးရေ	၁၂၂၅	၁၃၆၅	၁၉၀၄	၆၈၆	၂၅၉၀	၅၆၇၀	၆၄၃၀	၈၅၆၅	၃၅၃၅	၁၂၁၀၀	x	x

* လုပ်သားအင်အားစစ်တမ်း ၂၀၁၅ ခုနှစ်၊ ဇန်နဝါရီလမှ မတ်လအထိ

ဇယား(၁၅-ခ) အခြားဒေသတွင်မွေးဖွားသူများ၏ ပျံ့နှံ့မှုရာခိုင်နှုန်း

နယ်ပယ်	မွေးဖွားရာဒေသအလိုက် ပျံ့နှံ့မှု ရာခိုင်နှုန်း					လူဦးရေ	
	ဤကျေးရွာအုပ်စု/ ရပ်ကွက်	မြို့နယ်အတွင်းရှိ အခြား ကျေးရွာအုပ်စု/ ရပ်ကွက်	အခြားမြို့နယ်	အခြားနိုင်ငံ	စုစုပေါင်း	ခန့်မှန်း	နမူနာ
(၁)	(၂)	(၃)	(၄)	(၅)	(၆)	(၇)	(၈)
ပြည်ထောင်စု	၈၃.၉	၄.၈	၁၁.၂	၀.၀	၁၀၀.၀	၄၇၉၂၆၇၃၅	၁၀၁၂၆၈
ကျား/မ							
ကျား	၈၄.၃	၄.၆	၁၁.၁	၀.၀	၁၀၀.၀	၂၂၅၅၂၈၃၇	၄၇၆၆၇
မ	၈၃.၆	၅.၀	၁၁.၄	၀.၀	၁၀၀.၀	၂၅၃၇၃၈၉၉	၅၃၆၀၁
မြို့ပြ၊ ကျေးလက်							
မြို့ပြ	၆၅.၆	၆.၇	၂၇.၆	၀.၀	၁၀၀.၀	၁၃၈၃၇၂၁၄	၃၆၀၃၄
ကျေးလက်	၉၁.၄	၄.၀	၄.၆	၀.၀	၁၀၀.၀	၃၄၀၈၉၅၂၁	၆၅၂၃၄
တိုင်းဒေသကြီး၊ ပြည်နယ်							
ကချင်	၈၂.၈	၄.၅	၁၂.၇	၀.၀	၁၀၀.၀	၁၃၇၀၇၅၄	၅၇၁၀
ကယား	၈၄.၂	၂.၇	၁၃.၁	၀.၀	၁၀၀.၀	၂၇၂၇၂၆	၂၄၃၈
ကရင်	၈၅.၉	၁.၈	၁၂.၁	၀.၁	၁၀၀.၀	၁၄၅၄၀၄၁	၄၇၂၇
ချင်း	၉၂.၆	၆.၂	၁.၃	၀.၀	၁၀၀.၀	၄၆၉၁၁၆	၂၉၅၁
စစ်ကိုင်း	၉၀.၉	၃.၅	၅.၆	၀.၀	၁၀၀.၀	၅၀၇၆၃၂၉	၉၄၅၃
တနင်္သာရီ	၇၉.၈	၈.၉	၁၁.၁	၀.၃	၁၀၀.၀	၁၃၅၁၉၀၄	၅၁၈၂
ပဲခူး	၈၉.၇	၅.၁	၅.၃	၀.၀	၁၀၀.၀	၄၇၄၃၈၁၄	၈၀၄၇
မကွေး	၉၅.၆	၂.၇	၁.၈	၀.၀	၁၀၀.၀	၃၇၈၆၅၃၆	၇၄၉၀
မန္တလေး	၈၈.၀	၄.၇	၇.၃	၀.၀	၁၀၀.၀	၅၈၄၂၁၇၅	၁၀၀၀၀
မွန်	၈၅.၅	၄.၀	၁၀.၄	၀.၁	၁၀၀.၀	၁၉၄၉၈၂၇	၅၄၅၀
ရခိုင်	၉၀.၁	၇.၄	၂.၅	၀.၀	၁၀၀.၀	၂၀၃၄၁၄၉	၈၃၁၅
ရန်ကုန်	၅၆.၃	၃.၅	၄၀.၂	၀.၀	၁၀၀.၀	၆၉၄၇၉၉၆	၉၈၉၂
ရှမ်း	၈၇.၆	၄.၉	၇.၅	၀.၀	၁၀၀.၀	၅၅၀၀၉၃၄	၈၃၈၄
ဧရာဝတီ	၉၀.၀	၇.၄	၂.၆	၀.၀	၁၀၀.၀	၆၀၅၃၆၀၂	၉၀၇၄
နေပြည်တော်	၇၃.၉	၆.၇	၁၉.၄	၀.၀	၁၀၀.၀	၁၀၇၂၈၃၄	၄၁၅၅
ခန့်မှန်းလူဦးရေ	၄၀၂၃၀၈၀၀	၂၂၉၅၈၂၁	၅၃၈၉၈၀၆	၁၀၃၀၉	၄၇၉၂၆၇၃၅	x	x
နမူနာလူဦးရေ	၈၄၁၀၆	၅၄၇၈	၁၁၆၅၅	၂၉	၁၀၁၂၆၈	x	x

လုပ်သားအင်အား : မြန်မာနိုင်ငံ လုပ်သားအင်အား၊ ကလေးလုပ်သားနှင့် ကျောင်းအပြီးလုပ်ငန်းခွင်ဝင်ရောက်မှုအကူးပြောင်းဆန်းစစ်ခြင်းစစ်တမ်း ၂၀၁၅ ခုနှစ်

ဇယား (၁၆) ရွှေပြောင်းနေထိုင်သည့် အကြောင်းအရင်းအလိုက် နိုင်ငံအတွင်းပြောင်းရွှေ့နေထိုင်သူများ၏ ပျံ့နှံ့မှုရာခိုင်နှုန်း

နယ်ပယ်	အခြားကျေးရွာအုပ်စု/ ရပ်ကွက်များမှ ရွှေပြောင်းနေထိုင်သူ ရာခိုင်နှုန်း	အဓိကပြောင်းရွှေ့ရသည့် အကြောင်းအရင်းအလိုက် ပျံ့နှံ့မှုရာခိုင်နှုန်း					လူဦးရေ	
		အလုပ်အကိုင်	လက်ထပ်ခြင်း	မိသားစု ရွှေပြောင်းခြင်း	အခြား	စုစုပေါင်း	ခန့်မှန်း	နမူနာ
(၁)	(၂)	(၃)	(၄)	(၅)	(၆)	(၇)	(၈)	(၉)
ပြည်ထောင်စု	၁၃.၅	၂၃.၅	၁၅.၇	၅၅.၄	၅.၄	၁၀၀.၀	၆၄၂၃၂၂	၁၄၁၅၂
မြို့ပြ၊ ကျေးလက်								
မြို့ပြ	၃၀.၇	၂၃.၁	၁၀.၀	၆၁.၂	၅.၆	၁၀၀.၀	၄၂၁၂၆၁၀	၉၅၃၂
ကျေးလက်	၆.၅	၂၄.၂	၂၆.၃	၄၄.၅	၅.၀	၁၀၀.၀	၂၂၁၀၅၉၂	၄၆၂၀
ကျား/မ								
ကျား	၁၃.၃	၃၁.၇	၁၃.၄	၄၉.၉	၅.၁	၁၀၀.၀	၂၉၇၃၀၆၈	၆၆၁၁
မ	၁၃.၇	၁၆.၅	၁၇.၆	၆၀.၂	၅.၇	၁၀၀.၀	၃၄၅၀၁၃၄	၇၅၄၁
တိုင်းဒေသကြီး၊ ပြည်နယ်								
ကချင်	၁၃.၆	၃၃.၅	၆.၇	၅၀.၆	၉.၂	၁၀၀.၀	၁၈၃၇၇၉	၈၇၇
ကယား	၁၅.၁	၃၀.၄	၁၅.၈	၄၇.၇	၆.၁	၁၀၀.၀	၄၀၉၆၅	၄၃၉
ကရင်	၁၃.၃	၃၆.၄	၉.၃	၅၃.၃	၁.၀	၁၀၀.၀	၁၉၂၃၀၆	၇၄၉
ချင်း	၆.၂	၂၂.၄	၁၀.၅	၅၆.၁	၁၁.၀	၁၀၀.၀	၂၈၆၁၃	၂၂၄
စစ်ကိုင်း	၈.၂	၂၃.၀	၂၉.၄	၄၃.၅	၄.၂	၁၀၀.၀	၄၁၂၂၀၄	၈၇၁
တနင်္သာရီ	၁၈.၆	၃၄.၈	၁၃.၂	၄၆.၂	၅.၇	၁၀၀.၀	၂၄၉၈၀၁	၁၀၆၄
ပဲခူး	၇.၀	၂၁.၆	၃၄.၂	၃၉.၄	၄.၈	၁၀၀.၀	၃၂၉၄၁၆	၆၅၄
မကွေး	၃.၀	၂၀.၀	၃၂.၅	၃၉.၀	၈.၅	၁၀၀.၀	၁၁၄၁၂၅	၂၅၉
မန္တလေး	၈.၆	၃၄.၄	၁၅.၃	၃၇.၂	၁၃.၂	၁၀၀.၀	၄၉၇၄၄၂	၉၅၆
မွန်	၁၄.၃	၂၁.၅	၁၈.၅	၅၅.၈	၄.၂	၁၀၀.၀	၂၇၇၇၂၃	၉၀၁
ရခိုင်	၄.၆	၁၉.၁	၃၁.၅	၄၀.၅	၈.၉	၁၀၀.၀	၉၂၅၆၅	၄၀၂
ရန်ကုန်	၄၂.၃	၁၈.၅	၈.၆	၆၉.၄	၃.၅	၁၀၀.၀	၂၉၁၅၁၂၇	၄၂၄၃
ရှမ်း	၁၀.၄	၂၆.၆	၂၂.၄	၄၄.၁	၆.၉	၁၀၀.၀	၅၆၈၅၉၁	၉၄၄
ဧရာဝတီ	၄.၆	၁၇.၉	၃၂.၉	၃၈.၄	၁၀.၈	၁၀၀.၀	၂၇၇၂၁၀	၄၆၄
နေပြည်တော်	၂၃.၀	၃၉.၂	၁၄.၅	၄၂.၆	၃.၇	၁၀၀.၀	၂၄၃၃၃၇	၁၁၀၅
ခန့်မှန်းလူဦးရေ	၆၄၂၃၂၂	၁၅၁၀၅၄၁	၁၀၀၅၇၆၄	၃၅၆၀၈၃၃	၃၄၆၀၆၅	၆၄၂၃၂၂	x	x
နမူနာလူဦးရေ	၁၄၁၅၂	၃၆၂၉	၂၁၃၀	၇၆၃၆	၇၅၇	၁၄၁၅၂	x	x

လုပ်သားအင်အား : မြန်မာနိုင်ငံ လုပ်သားအင်အား၊ ကလေးလုပ်သားနှင့် ကျောင်းအပြီးလုပ်ငန်းခွင်ဝင်ရောက်မှုအကူးပြောင်းဆန်းစစ်ခြင်းစစ်တမ်း ၂၀၁၅ ခုနှစ်

ဇယား (၁၇-က) မသန်စွမ်းမှုအမျိုးအစားအလိုက် အသက် ၅ နှစ်နှင့် အထက် မသန်စွမ်းသူများ၏ ပါဝင်မှုရာခိုင်နှုန်း

နယ်ပယ်	အခက်အခဲအမျိုးအစားအလိုက် ရာခိုင်နှုန်း							လူဦးရေ	
	အမြင်အာရုံ အခက်အခဲ	အကြားအာရုံ အခက်အခဲ	လမ်းလျှောက်/ လှေကားတက် ရာတို့တွင် အခက်အခဲ	မှတ်မိခြင်း (သို့) အာရုံစူးစိုက် ခြင်းတို့တွင် အခက်အခဲ	မိမိကိုယ်တိုင် ဆောင်ရွက်ရာတွင် အခက်အခဲ	ရုပ်ပိုင်း၊ စိတ်ပိုင်း (သို့) စိတ်ခံစားချက် ဆိုင်ရာ အခြေအနေ ကြောင့် ဆက်ဆံရေး အခက်အခဲ	အခြား မသန်စွမ်းမှု အမျိုးအစား	ခန့်မှန်း	နမူနာ
(၁)	(၂)	(၃)	(၄)	(၅)	(၆)	(၇)	(၈)	(၉)	(၁၀)
ပြည်ထောင်စု	၅.၇	၂.၀	၃.၄	၁.၇	၁.၃	၀.၉	၇.၇	၄၃၅၁၇၁၉၃	၉၃၆၁၉
မြို့ပြ၊ ကျေးလက်									
မြို့ပြ	၇.၀	၁.၆	၃.၅	၁.၈	၁.၂	၁.၀	၉.၁	၁၂၇၇၈၅၈၃	၃၃၇၂၉
ကျေးလက်	၅.၁	၂.၂	၃.၃	၁.၆	၁.၃	၀.၉	၇.၂	၃၀၇၃၈၆၁၁	၅၉၈၉၀
ကျား/မ									
ကျား	၅.၀	၁.၈	၂.၈	၁.၄	၁.၁	၀.၉	၆.၉	၂၀၃၂၂၄၂၉	၄၃၈၀၀
မ	၆.၃	၂.၂	၃.၉	၁.၉	၁.၄	၀.၉	၈.၄	၂၃၁၉၄၇၆၅	၄၉၈၁၉
အသက်အုပ်စု (နှစ်အလိုက်)									
၅-၁၄	၀.၃	၀.၂	၀.၃	၀.၃	၀.၄	၀.၃	၁.၀	၉၅၈၂၅၃၂	၁၈၅၇၃
၁၅-၂၉	၀.၅	၀.၂	၀.၄	၀.၃	၀.၂	၀.၃	၁.၃	၁၂၀၁၇၈၇၀	၂၄၆၆၄
၃၀-၄၄	၂.၁	၀.၅	၁.၀	၀.၅	၀.၃	၀.၄	၃.၃	၁၀၂၅၅၅၈၇	၂၃၃၂၂
၄၅-၆၄	၁၂.၅	၂.၇	၅.၉	၂.၅	၁.၅	၁.၁	၁၆.၁	၈၈၅၃၀၇၈	၂၀၅၆၈
၆၅+	၃၇.၈	၁၈.၉	၂၇.၁	၁၄.၀	၁၁.၂	၆.၄	၄၈.၂	၂၈၀၈၁၂၈	၆၄၉၂
လုပ်သားအင်အားအခြေအနေ									
အလုပ်သမား	၃.၄	၀.၇	၁.၀	၀.၄	၀.၂	၀.၁	၄.၃	၈၅၇၅၄၀၉	၁၇၆၆၆
ကိုယ်ပိုင်လုပ်ငန်း	၄.၂	၀.၉	၁.၄	၀.၅	၀.၂	၀.၂	၅.၄	၁၃၅၂၈၄၆၀	၂၉၉၃၄
အလုပ်လက်မဲ့	၃.၇	၀.၇	၀.၄	၀.၈	၀.၀	၀.၆	၄.၇	၁၇၀၀၃၆	၄၃၄
လုပ်သားအင်အား ပြင်ပတွင်ရှိသူ	၇.၆	၃.၂	၅.၆	၂.၉	၂.၄	၁.၇	၁၀.၆	၂၁၂၄၃၂၈၈	၄၅၅၈၅

လုပ်သားအင်အား : မြန်မာနိုင်ငံ လုပ်သားအင်အား၊ ကလေးလုပ်သားနှင့် ကျောင်းအပြီးလုပ်ငန်းခွင်ဝင်ရောက်မှုအကူးပြောင်းဆန်းစစ်ခြင်းစစ်တမ်း ၂၀၁၅ ခုနှစ်

နယ်ပယ်	အခက်အခဲအမျိုးအစားအလိုက် ရာခိုင်နှုန်း							လူဦးရေ	
	အမြင်အာရုံ အခက်အခဲ	အကြားအာရုံ အခက်အခဲ	လမ်းလျှောက်/ လှေကားတက် ရာတို့တွင် အခက်အခဲ	မှတ်မိခြင်း (သို့) အာရုံစူးစိုက် ခြင်းတို့တွင် အခက်အခဲ	မိမိကိုယ်တိုင် ဆောင်ရွက်ရာတွင် အခက်အခဲ	ရုပ်ပိုင်း၊ စိတ်ပိုင်း (သို့) စိတ်ခံစားချက် ဆိုင်ရာ အခြေအနေ ကြောင့် ဆက်ဆံရေး အခက်အခဲ	အခြား မသန်စွမ်းမှု အမျိုးအစား	ခန့်မှန်း	နမူနာ
(၁)	(၂)	(၃)	(၄)	(၅)	(၆)	(၇)	(၈)	(၉)	(၁၀)
တိုင်းဒေသကြီး၊ ပြည်နယ်									
ကချင်	၃.၇	၁.၉	၃.၃	၁.၅	၁.၃	၁.၄	၅.၇	၁၁၉၆၆၇၆	၅၁၃၆
ကယား	၅.၉	၂.၄	၄.၂	၁.၅	၁.၁	၀.၈	၈.၁	၂၄၂၉၅၈	၂၂၂၄
ကရင်	၃.၁	၁.၉	၃.၂	၁.၂	၀.၇	၀.၅	၅.၄	၁၂၈၅၂၈၄	၄၂၅၄
ချင်း	၃.၄	၂.၄	၂.၂	၂.၈	၁.၁	၁.၅	၅.၀	၄၀၇၆၁၇	၂၆၇၂
စစ်ကိုင်း	၃.၁	၁.၅	၂.၂	၁.၀	၁.၁	၀.၈	၄.၉	၄၆၃၆၃၆၀	၈၈၃၁
တနင်္သာရီ	၈.၄	၃.၅	၄.၆	၂.၄	၃.၀	၁.၁	၁၁.၅	၁၂၁၂၅၇၇	၄၇၇၁
ပဲခူး	၉.၂	၂.၆	၅.၀	၂.၅	၁.၇	၁.၂	၁၁.၆	၄၂၉၅၇၄၀	၇၄၅၁
မကွေး	၃.၉	၁.၅	၂.၅	၁.၀	၁.၂	၀.၆	၅.၈	၃၄၅၆၇၃၇	၇၀၂၂
မန္တလေး	၃.၈	၁.၃	၂.၇	၀.၉	၀.၉	၀.၅	၅.၂	၅၃၉၂၁၁၀	၉၄၀၀
မွန်	၇.၉	၂.၉	၄.၉	၂.၁	၁.၄	၀.၈	၁၁.၀	၁၇၆၁၆၅၆	၅၀၄၉
ရခိုင်	၆.၀	၂.၆	၂.၇	၁.၉	၁.၈	၁.၈	၇.၃	၁၈၃၆၇၄၀	၇၆၂၈
ရန်ကုန်	၇.၉	၁.၂	၃.၅	၁.၈	၁.၀	၀.၉	၉.၆	၆၄၀၁၄၀	၉၂၉၇
ရှမ်း	၃.၂	၁.၈	၂.၆	၁.၂	၀.၉	၀.၉	၅.၂	၄၉၇၉၂၄၉	၇၇၆၀
ဧရာဝတီ	၇.၇	၃.၃	၄.၆	၃.၀	၁.၇	၁.၁	၁၀.၃	၅၄၃၂၆၉၇	၈၃၃၃
နေပြည်တော်	၅.၇	၁.၆	၂.၂	၁.၃	၀.၆	၀.၂	၇.၈	၉၇၀၆၅၂	၃၈၀၁
ခန့်မှန်းလူဦးရေ	၂၄၇၈၂၄၂	၈၇၂၀၁၅	၁၄၆၃၄၇၃	၇၃၄၀၇၂	၅၄၇၁၁၀	၃၉၀၆၄၁	၃၃၆၁၄၈၈	x	x
နမူနာလူဦးရေ	၅၇၂၃	၂၀၄၁	၃၃၉၂	၁၇၂၄	၁၃၃၉	၉၄၄	၇၇၇၅	x	x

ဇယား (၁၇-ခ) မသန်စွမ်းမှုအမျိုးအစားများတွင် အသက် ၅ နှစ်နှင့်အထက် မသန်စွမ်းမှု အဆင့်အလိုက် ပျံ့နှံ့မှုရာခိုင်နှုန်း

နယ်ပယ်	အခက်အခဲအမျိုးအစားအလိုက် ရာခိုင်နှုန်း						လူဦးရေ	
	အမြင်အာရုံ အခက်အခဲ	အကြားအာရုံ အခက်အခဲ	လမ်းလျှောက်/ လှေကားတက် ရာတွင် အခက်အခဲ	မှတ်မိခြင်း (သို့) အာရုံစူးစိုက် ခြင်းတွင် အခက်အခဲ	မိမိကိုယ်တိုင် ဆောင်ရွက် ရာတွင် အခက်အခဲ	ရုပ်ပိုင်း၊ စိတ်ပိုင်း (သို့) စိတ်ခံစားချက် ဆိုင်ရာ အခြေအနေ ကြောင့် ဆက်ဆံရေး အခက်အခဲ	စန့်မှန်း	နမူနာ
(၁)	(၂)	(၃)	(၄)	(၅)	(၆)	(၇)	(၈)	(၉)
ပြည်ထောင်စု	၁၀၀.၀	၁၀၀.၀	၁၀၀.၀	၁၀၀.၀	၁၀၀.၀	၁၀၀.၀	x	x
အခက်အခဲမရှိ	၉၄.၃	၉၈.၀	၉၆.၆	၉၈.၃	၉၈.၇	၉၉.၁	x	x
အခက်အခဲအနည်းငယ်ရှိ	၅.၃	၁.၈	၂.၈	၁.၄	၀.၉	၀.၇	x	x
အခက်အခဲများစွာရှိ	၀.၄	၀.၂	၀.၄	၀.၂	၀.၂	၀.၂	x	x
ကိုယ်တိုင်မဆောင်ရွက်နိုင်	၀.၁	၀.၀	၀.၂	၀.၀	၀.၂	၀.၁	x	x
စန့်မှန်းလူဦးရေ	၄၃၅၁၇၁၉၃	၄၃၅၁၇၁၉၃	၄၃၅၁၇၁၉၃	၄၃၅၁၇၁၉၃	၄၃၅၁၇၁၉၃	၄၃၅၁၇၁၉၃	x	x
နမူနာလူဦးရေ	၉၃၆၁၉	၉၃၆၁၉	၉၃၆၁၉	၉၃၆၁၉	၉၃၆၁၉	၉၃၆၁၉	x	x

ဇယား(၁၈-က) အသက်အုပ်စုနှင့် တိုင်းဒေသကြီး၊ ပြည်နယ်အလိုက် အသက် ၅ နှစ်နှင့်အထက် စာတတ်မြောက်သူပါဝင်မှုရာခိုင်နှုန်း

နယ်ပယ်	စာတတ်မြောက်သူ ရာခိုင်နှုန်း					လူဦးရေ	
	ကျား	မ	မြို့ပြ	ကျေးလက်	စုစုပေါင်း	ခန့်မှန်း	နမူနာ
(၁)	(၂)	(၃)	(၄)	(၅)	(၆)	(၇)	(၈)
ပြည်ထောင်စု	၉၁.၈	၈၈.၁	၉၄.၅	၈၇.၉	၈၉.၈	၄၃၅၀၀၁၃၃	၉၃၅၇၂
အသက်အုပ်စု							
၅-၉	၈၄.၅	၈၅.၉	၈၆.၉	၈၄.၇	၈၅.၂	၄၇၂၀၆၅၅	၈၄၄၉
၁၀-၁၄	၉၅.၇	၉၆.၄	၉၇.၇	၉၅.၄	၉၆.၀	၄၈၅၆၈၈၁	၁၀၁၁၂
၁၅-၁၉	၉၅.၅	၉၄.၅	၉၇.၇	၉၃.၈	၉၅.၀	၄၂၅၈၃၉၈	၈၈၄၉
၂၀-၂၄	၉၅.၀	၉၄.၈	၉၇.၉	၉၃.၄	၉၄.၉	၃၉၂၁၈၀၁	၈၀၉၁
၂၅-၂၉	၉၄.၇	၉၂.၄	၉၆.၈	၉၂.၀	၉၃.၅	၃၈၃၃၆၇၈	၇၇၁၀
၃၀-၃၄	၉၃.၃	၉၁.၁	၉၆.၄	၉၀.၃	၉၂.၂	၃၆၈၇၃၃၅	၈၄၈၈
၃၅-၃၉	၉၂.၁	၈၉.၅	၉၆.၅	၈၈.၂	၉၀.၇	၃၄၀၇၅၈၉	၇၇၂၀
၄၀-၄၄	၉၂.၁	၈၈.၃	၉၅.၂	၈၇.၈	၉၀.၁	၃၁၅၇၀၃၂	၇၁၀၄
၄၅-၄၉	၉၂.၄	၈၄.၉	၉၄.၆	၈၅.၆	၈၈.၄	၂၈၄၅၆၆၀	၆၄၂၃
၅၀-၅၄	၉၁.၀	၈၅.၂	၉၄.၇	၈၄.၈	၈၇.၈	၂၄၈၀၅၄၄	၅၇၅၃
၅၅-၅၉	၈၉.၉	၈၂.၀	၉၃.၃	၈၂.၁	၈၅.၅	၁၉၉၂၂၄၀	၄၇၄၀
၆၀-၆၄	၈၉.၇	၇၇.၈	၉၀.၇	၇၉.၈	၈၃.၁	၁၅၃၂၃၄၉	၃၆၄၄
၆၅+	၈၂.၃	၆၆.၁	၈၃.၉	၆၇.၈	၇၂.၇	၂၈၀၅၉၇၁	၆၄၈၉
တိုင်းဒေသကြီး၊ ပြည်နယ်							
ကချင်	၉၃.၄	၈၉.၃	၉၂.၁	၉၀.၈	၉၁.၃	၁၁၉၅၇၆၀	၅၁၃၂
ကယား	၈၅.၃	၇၈.၁	၉၂.၈	၇၇.၆	၈၁.၅	၂၄၂၉၅၈	၂၂၂၄
ကရင်	၈၁.၆	၇၈.၄	၉၅.၁	၇၅.၆	၇၉.၉	၁၂၈၅၀၈၃	၄၂၅၃
ချင်း	၈၈.၂	၈၄.၀	၉၃.၇	၈၃.၈	၈၅.၉	၄၀၇၆၁၇	၂၆၇၂
စစ်ကိုင်း	၉၃.၁	၈၈.၈	၉၂.၆	၉၀.၃	၉၀.၇	၄၆၃၄၈၁၉	၈၈၂၉
တနင်္သာရီ	၉၂.၅	၉၁.၇	၉၅.၅	၉၁.၀	၉၂.၁	၁၂၁၀၀၅၁	၄၇၅၉
ပဲခူး	၉၄.၀	၉၁.၅	၉၂.၈	၉၂.၆	၉၂.၆	၄၂၉၄၇၆၃	၇၄၄၉
မကွေး	၉၆.၁	၉၂.၆	၉၆.၅	၉၃.၇	၉၄.၂	၃၄၅၆၇၃၇	၇၀၂၂
မန္တလေး	၉၃.၃	၈၈.၄	၉၄.၆	၈၈.၆	၉၀.၆	၅၃၉၂၁၁၀	၉၄၀၀

လုပ်သားအင်အား : မြန်မာနိုင်ငံ လုပ်သားအင်အား၊ ကလေးလုပ်သားနှင့် ကျောင်းအပြီးလုပ်ငန်းခွင်ဝင်ရောက်မှုအကူးပြောင်းဆန်းစစ်ခြင်းစစ်တမ်း ၂၀၁၅ ခုနှစ်

ဇယား(၁၈-က) အသက်အုပ်စုနှင့် တိုင်းဒေသကြီး၊ ပြည်နယ်အလိုက် အသက် ၅ နှစ်နှင့်အထက် စာတတ်မြောက်သူပါဝင်မှုရာခိုင်နှုန်း

နယ်ပယ်	စာတတ်မြောက်သူ ရာခိုင်နှုန်း					လူဦးရေ	
	ကျား	မ	မြို့ပြ	ကျေးလက်	စုစုပေါင်း	ခန့်မှန်း	နမူနာ
(၁)	(၂)	(၃)	(၄)	(၅)	(၆)	(၇)	(၈)
မွန်	၈၄.၄	၈၂.၀	၉၀.၁	၈၀.၃	၈၃.၁	၁၇၆၁၂၁၄	၅၀၄၈
ရခိုင်	၇၂.၆	၆၃.၁	၈၄.၁	၆၄.၀	၆၇.၄	၁၈၃၅၄၁၂	၇၆၂၃
ရန်ကုန်	၉၆.၅	၉၆.၀	၉၆.၉	၉၄.၈	၉၆.၂	၆၄၀၆၂၀၇	၉၂၉၁
ရှမ်း	၈၆.၀	၇၉.၃	၉၁.၁	၇၉.၉	၈၂.၆	၄၉၇၆၃၂၂	၇၇၅၅
ဧရာဝတီ	၉၅.၂	၉၂.၂	၉၆.၃	၉၃.၂	၉၃.၆	၅၄၃၂၂၇၉	၈၃၂၂
နေပြည်တော်	၉၆.၆	၉၂.၀	၉၆.၁	၉၃.၃	၉၄.၂	၉၆၈၈၀၁	၃၇၉၃
ခန့်မှန်းလူဦးရေ	၁၈၆၄၉၀၈၈	၂၀၄၂၉၄၅၄	၁၂၀၇၀၄၂၆	၂၇၀၀၈၁၁၇	၃၉၀၇၈၅၄၃	x	x
နမူနာလူဦးရေ	၄၀၀၆၁	၄၃၆၈၇	၃၁၈၀၆	၅၁၉၄၂	၈၃၇၄၈	x	x

ဇယား(၁၈-ခ) အသက်အုပ်စုနှင့် တိုင်းဒေသကြီး၊ ပြည်နယ်အလိုက် အသက် ၁၅ နှစ်နှင့်အထက် စာတတ်မြောက်သူပါဝင်မှုရာခိုင်နှုန်း

နယ်ပယ်	စာတတ်မြောက်သူ ရာခိုင်နှုန်း					လူဦးရေ	
	ကျား	မ	မြို့ပြ	ကျား	မ	ခန့်မှန်း(မြို့ပြ)	နမူနာ(ကျေးလက်)
(၁)	(၂)	(၃)	(၄)	(၅)	(၆)	(၇)	(၈)
ပြည်ထောင်စု	၉၂.၃	၈၇.၃	၉၅.၀	၈၇.၂	၈၉.၆	၃၃၉၂၅၉၇	၇၅၀၁၁
အသက်အုပ်စု							
၁၅-၁၉	၉၅.၅	၉၄.၅	၉၇.၇	၉၃.၈	၉၅.၀	၄၂၅၈၃၉၈	၈၈၄၉
၂၀-၂၄	၉၅.၀	၉၄.၈	၉၇.၉	၉၃.၄	၉၄.၉	၃၉၂၁၈၀၁	၈၀၉၁
၂၅-၂၉	၉၄.၇	၉၂.၄	၉၆.၈	၉၂.၀	၉၃.၅	၃၈၃၃၆၇၈	၇၇၁၀
၃၀-၃၄	၉၃.၃	၉၁.၁	၉၆.၄	၉၀.၃	၉၂.၂	၃၆၈၇၃၃၅	၈၄၈၈
၃၅-၃၉	၉၂.၁	၈၉.၅	၉၆.၅	၈၈.၂	၉၀.၇	၃၄၀၇၅၈၉	၇၇၂၀
၄၀-၄၄	၉၂.၁	၈၈.၃	၉၅.၂	၈၇.၈	၉၀.၁	၃၁၅၇၀၃၂	၇၁၀၄
၄၅-၄၉	၉၂.၄	၈၄.၉	၉၄.၆	၈၅.၆	၈၈.၄	၂၈၄၅၆၆၀	၆၄၂၃
၅၀-၅၄	၉၁.၀	၈၅.၂	၉၄.၇	၈၄.၈	၈၇.၈	၂၄၈၀၅၄၄	၅၇၅၃
၅၅-၅၉	၈၉.၉	၈၂.၀	၉၃.၃	၈၂.၁	၈၅.၅	၁၉၉၂၂၄၀	၄၇၄၀
၆၀-၆၄	၈၉.၇	၇၇.၈	၉၀.၇	၇၉.၈	၈၃.၁	၁၅၃၂၃၄၉	၃၆၄၄
၆၅+	၈၂.၃	၆၆.၁	၈၃.၉	၆၇.၈	၇၂.၇	၂၈၀၅၉၇၁	၆၄၈၉
တိုင်းဒေသကြီး၊ ပြည်နယ်							
ကချင်	၉၄.၁	၈၈.၃	၉၁.၉	၉၀.၆	၉၁.၁	၉၁၈၅၆၃	၄၀၇၀
ကယား	၈၄.၇	၇၂.၃	၉၁.၉	၇၃.၂	၇၈.၂	၁၇၅၅၆၈	၁၆၈၈
ကရင်	၇၇.၈	၇၃.၄	၉၆.၂	၆၉.၁	၇၅.၅	၉၂၄၄၄၉	၃၁၃၇
ချင်း	၉၀.၇	၈၄.၄	၉၃.၈	၈၅.၄	၈၇.၃	၂၇၉၂၅၂	၂၀၁၄
စစ်ကိုင်း	၉၃.၈	၈၇.၄	၉၃.၃	၈၉.၆	၉၀.၂	၃၅၉၈၉၇၂	၇၂၂၀
တနင်္သာရီ	၉၄.၄	၉၂.၇	၉၆.၇	၉၂.၅	၉၃.၅	၈၇၉၆၃၈	၃၆၃၉
ပဲခူး	၉၄.၅	၉၁.၃	၉၃.၅	၉၂.၆	၉၂.၈	၃၃၇၉၄၄၂	၆၀၃၄
မကွေး	၉၆.၄	၉၁.၉	၉၆.၇	၉၃.၃	၉၃.၉	၂၇၅၃၅၂၇	၅၈၈၂
မန္တလေး	၉၄.၁	၈၇.၅	၉၅.၂	၈၇.၉	၉၀.၄	၄၂၉၉၂၅၅	၇၈၆၀

လုပ်သားအင်အား : မြန်မာနိုင်ငံ လုပ်သားအင်အား၊ ကလေးလုပ်သားနှင့် ကျောင်းအပြီးလုပ်ငန်းခွင်ဝင်ရောက်မှုအကူးပြောင်းဆန်းစစ်ခြင်းစစ်တမ်း ၂၀၁၅ ခုနှစ်

ဇယား(၁၈-ခ) အသက်အုပ်စုနှင့် တိုင်းဒေသကြီး၊ ပြည်နယ်အလိုက် အသက် ၁၅ နှစ်နှင့်အထက် စာတတ်မြောက်သူပါဝင်မှုရာခိုင်နှုန်း

နယ်ပယ်	စာတတ်မြောက်သူ ရာခိုင်နှုန်း					လူဦးရေ	
	ကျား	မ	မြို့ပြ	ကျား	မ	ခန့်မှန်း(မြို့ပြ)	နမူနာ(ကျေးလက်)
(၁)	(၂)	(၃)	(၄)	(၅)	(၆)	(၇)	(၈)
မွန်	၈၄.၆	၈၀.၁	၉၀.၂	၇၈.၈	၈၂.၁	၁၃၂၇၇၆၄	၃၉၈၁
ရခိုင်	၇၄.၁	၆၁.၃	၈၄.၈	၆၃.၁	၆၇.၀	၁၃၉၀၉၅၄	၅၈၄၃
ရန်ကုန်	၉၇.၃	၉၅.၉	၉၇.၄	၉၄.၄	၉၆.၅	၅၂၆၈၀၁၄	၇၈၅၅
ရှမ်း	၈၄.၄	၇၆.၄	၈၉.၇	၇၇.၂	၈၀.၂	၃၇၁၂၆၂၅	၆၁၁၄
ဧရာဝတီ	၉၅.၈	၉၂.၀	၉၆.၉	၉၃.၃	၉၃.၈	၄၂၅၇၄၈၆	၆၆၉၁
နေပြည်တော်	၉၈.၂	၉၁.၆	၉၇.၁	၉၃.၅	၉၄.၆	၇၅၇၀၈၈	၂၉၈၃
ခန့်မှန်းလူဦးရေ	၁၄၃၅၂၇၆၈	၁၆၀၃၇၉၇၀	၉၈၆၇၂၅၅	၂၀၅၂၃၄၈၃	၃၀၃၉၀၇၃၈	x	x
နမူနာလူဦးရေ	၃၁၇၃၂	၃၅၂၅၄	၂၆၅၆၂	၄၀၄၂၄	၆၆၉၈၆	x	x

ဇယား (၁၉) အမြင့်ဆုံးပြီးမြောက်ခဲ့သည့် ပညာရေးအဆင့်ရ အသက် ၅ နှစ်နှင့်အထက် လူဦးရေပျံ့နှံ့မှု ရာခိုင်နှုန်း

ကျား

နယ်ပယ်	ပညာရေးအဆင့်များတွင် လူဦးရေရာခိုင်နှုန်း									လူဦးရေ	
	စာမတတ်	အခြေခံအဆင့်အောက်	အခြေခံအဆင့်	အလယ်တန်းအဆင့်	အသက်မွေးသင်တန်းကျောင်းလက်မှတ်ရ	အထက်တန်းအဆင့်	ဘွဲ့ကြိုဒီပလိုမာ	ဘွဲ့၊ ဒီဂရီနှင့်အထက်	စုစုပေါင်း	ခန့်မှန်း	နမူနာ
(၁)	(၂)	(၃)	(၄)	(၅)	(၆)	(၇)	(၈)	(၉)	(၁၀)	(၁၁)	(၁၂)
ပြည်ထောင်စု	၁၂.၅	၂၅.၃	၃၃.၀	၁၉.၀	၀.၂	၅.၆	၀.၉	၃.၅	၁၀၀.၀	၂၀၃၁၆၅၉၈	၄၃၇၈၂
အသက်အုပ်စု (နှစ်အလိုက်)											
၅-၉	၃၇.၂	၆၂.၀	၀.၈	၀.၀	၀.၀	၀.၀	၀.၀	၀.၀	၁၀၀.၀	၂၃၇၁၉၄၁	၄၂၁၈
၁၀-၁၄	၄.၅	၃၆.၀	၅၅.၁	၄.၄	၀.၀	၀.၀	၀.၀	၀.၀	၁၀၀.၀	၂၃၉၅၀၃၁	၅၀၃၂
၁၅-၁၉	၄.၆	၁၂.၀	၃၆.၄	၃၇.၂	၀.၆	၆.၃	၂.၇	၀.၂	၁၀၀.၀	၂၀၃၉၃၇၈	၄၂၇၀
၂၀-၂၄	၅.၃	၁၄.၅	၂၈.၉	၃၀.၄	၀.၅	၁၂.၅	၃.၀	၄.၈	၁၀၀.၀	၁၈၀၈၆၂၄	၃၇၆၈
၂၅-၂၉	၅.၇	၁၅.၆	၃၁.၇	၂၇.၄	၀.၁	၁၀.၅	၁.၂	၇.၇	၁၀၀.၀	၁၇၇၃၈၄၈	၃၅၆၃
၃၀-၃၄	၇.၀	၁၇.၃	၃၅.၅	၂၄.၅	၀.၂	၈.၃	၀.၇	၆.၄	၁၀၀.၀	၁၇၃၁၈၅၆	၃၉၁၁
၃၅-၃၉	၉.၂	၁၉.၈	၃၅.၈	၂၂.၇	၀.၁	၆.၁	၀.၆	၅.၇	၁၀၀.၀	၁၅၉၂၀၂၉	၃၆၅၂
၄၀-၄၄	၉.၄	၁၉.၃	၃၈.၈	၂၁.၅	၀.၂	၅.၀	၀.၄	၅.၅	၁၀၀.၀	၁၄၅၇၈၀၃	၃၂၃၅
၄၅-၄၉	၁၀.၇	၂၀.၄	၃၇.၇	၂၀.၂	၀.၄	၅.၃	၀.၄	၄.၉	၁၀၀.၀	၁၃၀၁၉၆၂	၂၉၃၈
၅၀-၅၄	၁၃.၃	၂၃.၀	၃၆.၀	၁၆.၅	၀.၁	၆.၂	၀.၅	၄.၅	၁၀၀.၀	၁၁၂၅၅၇၅	၂၆၄၂
၅၅-၅၉	၁၅.၅	၂၁.၉	၃၅.၃	၁၇.၁	၀.၁	၆.၁	၀.၃	၃.၇	၁၀၀.၀	၈၉၃၃၁၆	၂၁၂၇
၆၀-၆၄	၁၇.၁	၂၀.၃	၃၆.၁	၁၆.၁	၀.၅	၅.၈	၀.၃	၃.၉	၁၀၀.၀	၆၈၀၀၈၁	၁၆၃၅
၆၅+	၂၇.၆	၂၂.၈	၂၈.၆	၁၂.၄	၀.၃	၅.၂	၀.၃	၂.၇	၁၀၀.၀	၁၁၄၅၁၅၈	၂၇၉၁
ခန့်မှန်းလူဦးရေ	၂၅၄၃၇၃၁	၅၁၃၂၅၅၁	၆၇၀၁၅၁၄	၃၈၅၄၅၈၉	၄၇၀၉၆	၁၁၄၅၀၀၂	၁၇၆၉၃၆	၇၁၅၁၈၀	၂၀၃၁၆၅၉၈	x	x
နမူနာလူဦးရေ	၅၂၈၈	၉၈၄၉	၁၄၃၂၈	၈၉၈၁	၁၁၁	၂၉၀၀	၄၁၇	၁၉၀၈	၄၃၇၈၂	x	x

လုပ်သားအင်အား : မြန်မာနိုင်ငံ လုပ်သားအင်အား၊ ကလေးလုပ်သားနှင့် ကျောင်းအပြီးလုပ်ငန်းခွင်ဝင်ရောက်မှုအကူးပြောင်းဆန်းစစ်ခြင်းစစ်တမ်း ၂၀၁၅ ခုနှစ်

ဇယား (၁၉) အမြင့်ဆုံးပြီးမြောက်ခဲ့သည့် ပညာရေးအဆင့်ရ အသက် ၅ နှစ်နှင့်အထက် လူဦးရေပျံ့နှံ့မှု ရာခိုင်နှုန်း

မ

နယ်ပယ်	ပညာရေးအဆင့်များတွင် လူဦးရေရာခိုင်နှုန်း									လူဦးရေ	
	စာမတတ်	အခြေခံအဆင့်အောက်	အခြေခံအဆင့်	အလယ်တန်းအဆင့်	အသက်မွေးသင်တန်းကျောင်းလက်မှတ်ရ	အထက်တန်းအဆင့်	ဘွဲ့ကြိုဒီပလိုမာ	ဘွဲ့၊ ဒီဂရီနှင့်အထက်	စုစုပေါင်း	ခန့်မှန်း	နမူနာ
(၁)	(၂)	(၃)	(၄)	(၅)	(၆)	(၇)	(၈)	(၉)	(၁၀)	(၁၁)	(၁၂)
ပြည်ထောင်စု	၁၅.၄	၂၅.၂	၃၃.၀	၁၅.၆	၀.၁	၄.၅	၀.၈	၅.၄	၁၀၀.၀	၂၃၁၈၃၅၃၄	၄၉၇၉၀
အသက်အုပ်စု (နှစ်အလိုက်)											
၅-၉	၃၇.၄	၆၂.၀	၀.၆	၀.၀	၀.၀	၀.၀	၀.၀	၀.၀	၁၀၀.၀	၂၃၄၈၇၁၄	၄၂၃၁
၁၀-၁၄	၃.၈	၃၃.၇	၅၇.၇	၄.၈	၀.၀	၀.၁	၀.၀	၀.၀	၁၀၀.၀	၂၄၆၁၈၅၀	၅၀၈၀
၁၅-၁၉	၄.၈	၁၁.၉	၃၄.၅	၃၇.၅	၀.၅	၇.၃	၃.၂	၀.၂	၁၀၀.၀	၂၂၁၉၀၂၀	၄၅၇၉
၂၀-၂၄	၅.၀	၁၃.၄	၃၀.၉	၂၆.၅	၀.၃	၁၀.၇	၃.၁	၁၀.၀	၁၀၀.၀	၂၁၁၃၁၇၇	၄၃၂၃
၂၅-၂၉	၇.၆	၁၆.၅	၃၃.၅	၂၁.၈	၀.၁	၇.၄	၀.၈	၁၂.၃	၁၀၀.၀	၂၀၅၉၈၂၉	၄၁၄၇
၃၀-၃၄	၉.၃	၁၈.၉	၃၅.၁	၁၈.၃	၀.၁	၆.၃	၀.၅	၁၁.၅	၁၀၀.၀	၁၉၅၅၄၈၀	၄၅၇၇
၃၅-၃၉	၁၀.၆	၂၀.၃	၃၇.၀	၁၇.၄	၀.၂	၅.၅	၀.၅	၈.၆	၁၀၀.၀	၁၈၁၅၅၆၀	၄၀၆၈
၄၀-၄၄	၁၂.၉	၂၁.၄	၃၆.၉	၁၆.၇	၀.၁	၄.၂	၀.၂	၇.၆	၁၀၀.၀	၁၆၉၉၂၃၀	၃၈၆၉
၄၅-၄၉	၁၆.၃	၂၂.၈	၃၇.၀	၁၃.၇	၀.၁	၃.၈	၀.၁	၆.၂	၁၀၀.၀	၁၅၄၃၆၉၈	၃၄၈၅
၅၀-၅၄	၁၇.၇	၂၅.၂	၃၆.၂	၁၁.၈	၀.၂	၄.၁	၀.၂	၄.၇	၁၀၀.၀	၁၃၅၄၉၆၉	၃၁၁၁
၅၅-၅၉	၂၁.၀	၂၆.၂	၃၃.၉	၁၀.၉	၀.၁	၃.၁	၀.၂	၄.၆	၁၀၀.၀	၁၀၉၈၉၂၅	၂၆၁၃
၆၀-၆၄	၂၇.၇	၂၃.၈	၃၁.၂	၉.၉	၀.၁	၃.၂	၀.၃	၃.၈	၁၀၀.၀	၈၅၂၂၆၉	၂၀၀၉
၆၅+	၄၀.၁	၂၃.၁	၂၅.၃	၇.၉	၀.၁	၂.၀	၀.၁	၁.၅	၁၀၀.၀	၁၆၆၀၈၁၄	၃၆၉၈
ခန့်မှန်းလူဦးရေ	၃၅၆၀၂၉၈	၅၈၄၀၁၉၇	၇၆၄၆၃၈၉	၃၆၂၁၄၇၁	၃၄၇၀၂	၁၀၄၆၇၂၅	၁၈၈၂၄၅	၁၂၄၅၅၀၈	၂၃၁၈၃၅၃၄	x	x
နမူနာလူဦးရေ	၇၄၆၂	၁၁၂၉၆	၁၆၁၇၀	၈၃၇၇	၁၀၇	၂၆၃၉	၄၃၈	၃၃၀၁	၄၉၇၉၀	x	x

လုပ်သားအင်အား : မြန်မာနိုင်ငံ လုပ်သားအင်အား၊ ကလေးလုပ်သားနှင့် ကျောင်းအပြီးလုပ်ငန်းခွင်ဝင်ရောက်မှုအကူးပြောင်းဆန်းစစ်ခြင်းစစ်တမ်း ၂၀၁၅ ခုနှစ်

ဇယား (၁၉) အမြင့်ဆုံးပြီးမြောက်ခဲ့သည့် ပညာရေးအဆင့်ရ အသက် ၅ နှစ်နှင့်အထက် လူဦးရေပျံ့နှံ့မှု ရာခိုင်နှုန်း

ကျား + မ

နယ်ပယ်	ပညာရေးအဆင့်အလိုက် လူဦးရေရာခိုင်နှုန်း									လူဦးရေ	
	စာမတတ်	အခြေခံအဆင့်အောက်	အခြေခံအဆင့်	အလယ်တန်းအဆင့်	အသက်မွေးသင်တန်းကျောင်းလက်မှတ်ရ	အထက်တန်းအဆင့်	ဘွဲ့ကြိုဒီပလိုမာ	ဘွဲ့၊ ဒီဂရီနှင့်အထက်	စုစုပေါင်း	ခန့်မှန်း	နမူနာ
(၁)	(၂)	(၃)	(၄)	(၅)	(၆)	(၇)	(၈)	(၉)	(၁၀)	(၁၁)	(၁၂)
ပြည်ထောင်စု	၁၄.၀	၂၅.၂	၃၃.၀	၁၇.၂	၀.၂	၅.၀	၀.၈	၄.၅	၁၀၀.၀	၄၃၅၀၀၃၃	၉၃၅၇၂
ကျား/မ											
ကျား	၁၂.၅	၂၅.၃	၃၃.၀	၁၉.၀	၀.၂	၅.၆	၀.၉	၃.၅	၁၀၀.၀	၂၀၃၁၆၅၉၈	၄၃၇၈၂
မ	၁၅.၄	၂၅.၂	၃၃.၀	၁၅.၆	၀.၁	၄.၅	၀.၈	၅.၄	၁၀၀.၀	၂၃၁၈၃၅၃၄	၄၉၇၉၀
မြို့ပြ၊ ကျေးလက်											
မြို့ပြ	၈.၀	၁၇.၉	၂၇.၆	၂၄.၇	၀.၄	၉.၁	၁.၉	၁၀.၆	၁၀၀.၀	၁၂၇၆၉၈၄၁	၃၃၇၀၅
ကျေးလက်	၁၆.၆	၂၈.၃	၃၅.၂	၁၄.၁	၀.၁	၃.၄	၀.၄	၂.၀	၁၀၀.၀	၃၀၇၃၀၂၉၂	၅၉၈၆၇
အသက်အုပ်စု (နှစ်အလိုက်)											
၅-၉	၃၇.၃	၆၂.၀	၀.၇	၀.၀	၀.၀	၀.၀	၀.၀	၀.၀	၁၀၀.၀	၄၇၂၀၆၅၅	၈၄၄၉
၁၀-၁၄	၄.၁	၃၄.၈	၅၆.၄	၄.၆	၀.၀	၀.၁	၀.၀	၀.၀	၁၀၀.၀	၄၈၅၆၈၈၁	၁၀၁၁၂
၁၅-၁၉	၄.၇	၁၂.၀	၃၅.၄	၃၇.၄	၀.၅	၆.၈	၃.၀	၀.၂	၁၀၀.၀	၄၂၅၈၃၉၈	၈၈၄၉
၂၀-၂၄	၅.၂	၁၃.၉	၃၀.၀	၂၈.၃	၀.၄	၁၁.၅	၃.၁	၇.၆	၁၀၀.၀	၃၉၂၁၈၀၁	၈၀၉၁
၂၅-၂၉	၆.၇	၁၆.၁	၃၂.၇	၂၄.၄	၀.၁	၈.၉	၁.၀	၁၀.၂	၁၀၀.၀	၃၈၃၃၆၇၈	၇၇၁၀
၃၀-၃၄	၈.၂	၁၈.၁	၃၅.၃	၂၁.၂	၀.၂	၇.၃	၀.၆	၉.၁	၁၀၀.၀	၃၆၈၇၃၃၅	၈၄၈၈
၃၅-၃၉	၉.၉	၂၀.၁	၃၆.၅	၁၉.၈	၀.၂	၅.၇	၀.၆	၇.၂	၁၀၀.၀	၃၄၀၇၅၈၉	၇၇၂၀
၄၀-၄၄	၁၁.၃	၂၀.၅	၃၇.၈	၁၈.၉	၀.၁	၄.၆	၀.၃	၆.၇	၁၀၀.၀	၃၁၅၇၀၃၂	၇၁၀၄
၄၅-၄၉	၁၃.၈	၂၁.၇	၃၇.၃	၁၆.၇	၀.၃	၄.၅	၀.၂	၅.၆	၁၀၀.၀	၂၈၄၅၆၆၀	၆၄၂၃
၅၀-၅၄	၁၅.၇	၂၄.၂	၃၆.၁	၁၃.၉	၀.၂	၅.၀	၀.၃	၄.၆	၁၀၀.၀	၂၄၈၀၅၄၄	၅၇၅၃
၅၅-၅၉	၁၈.၅	၂၄.၃	၃၄.၅	၁၃.၇	၀.၁	၄.၅	၀.၃	၄.၂	၁၀၀.၀	၁၉၉၂၂၄၀	၄၇၄၀
၆၀-၆၄	၂၃.၀	၂၂.၂	၃၃.၄	၁၂.၇	၀.၃	၄.၄	၀.၃	၃.၈	၁၀၀.၀	၁၅၃၂၃၄၉	၃၆၄၄
၆၅+	၃၅.၀	၂၃.၀	၂၆.၆	၉.၇	၀.၂	၃.၃	၀.၂	၂.၀	၁၀၀.၀	၂၈၀၅၉၇၁	၆၄၈၉

လုပ်သားအင်အား : မြန်မာနိုင်ငံ လုပ်သားအင်အား၊ ကလေးလုပ်သားနှင့် ကျောင်းအပြီးလုပ်ငန်းခွင်ဝင်ရောက်မှုအကူးပြောင်းဆန်းစစ်ခြင်းစစ်တမ်း ၂၀၁၅ ခုနှစ်

ဇယား (၁၉) အမြင့်ဆုံးပြီးမြောက်ခဲ့သည့် ပညာရေးအဆင့်ရ အသက် ၅ နှစ်နှင့်အထက် လူဦးရေပျံ့နှံ့မှု ရာခိုင်နှုန်း

ကျား + မ

နယ်ပယ်	ပညာရေးအဆင့်အလိုက် လူဦးရေရာခိုင်နှုန်း									လူဦးရေ	
	စာမတတ်	အခြေခံအဆင့်အောက်	အခြေခံအဆင့်	အလယ်တန်းအဆင့်	အသက်မွေးသင်တန်းကျောင်းလက်မှတ်ရ	အထက်တန်းအဆင့်	ဘွဲ့ကြိုဒီပလိုမာ	ဘွဲ့၊ ဒီဂရီနှင့်အထက်	စုစုပေါင်း	ခန့်မှန်း	နမူနာ
(၁)	(၂)	(၃)	(၄)	(၅)	(၆)	(၇)	(၈)	(၉)	(၁၀)	(၁၁)	(၁၂)
တိုင်းဒေသကြီး၊ ပြည်နယ်											
ကချင်	၁၂.၀	၂၂.၉	၂၈.၆	၂၃.၃	၀.၂	၈.၅	၁.၁	၃.၄	၁၀၀.၀	၁၁၉၅၇၆၀	၅၁၃၂
ကယား	၂၁.၇	၃၄.၁	၂၄.၄	၁၄.၅	၀.၃	၁.၇	၀.၇	၂.၆	၁၀၀.၀	၂၄၂၉၅၈	၂၂၂၄
ကရင်	၂၅.၄	၂၅.၀	၂၉.၁	၁၄.၁	၀.၄	၄.၀	၀.၃	၁.၇	၁၀၀.၀	၁၂၈၅၀၈၃	၄၂၅၃
ချင်း	၁၆.၇	၂၀.၄	၂၈.၈	၂၃.၈	၀.၀	၈.၅	၀.၃	၁.၅	၁၀၀.၀	၄၀၇၆၁၇	၂၆၇၂
စစ်ကိုင်း	၁၇.၄	၁၈.၃	၃၈.၄	၁၅.၆	၀.၁	၆.၀	၀.၈	၃.၄	၁၀၀.၀	၄၆၃၄၈၁၉	၈၈၂၉
တနင်္သာရီ	၁၁.၄	၃၄.၅	၃၅.၂	၁၃.၆	၀.၀	၁.၉	၀.၅	၂.၉	၁၀၀.၀	၁၂၁၀၀၅၁	၄၇၅၉
ပဲခူး	၁၀.၃	၂၅.၇	၃၈.၁	၁၆.၈	၀.၀	၄.၇	၀.၉	၃.၅	၁၀၀.၀	၄၂၉၄၇၆၃	၇၄၄၉
မကွေး	၁၀.၅	၂၄.၁	၃၉.၁	၁၆.၇	၀.၂	၄.၈	၀.၆	၄.၁	၁၀၀.၀	၃၄၅၆၇၃၇	၇၀၂၂
မန္တလေး	၁၂.၂	၂၉.၅	၂၉.၅	၁၈.၃	၀.၄	၄.၀	၀.၅	၅.၅	၁၀၀.၀	၅၃၉၂၁၁၀	၉၄၀၀
မွန်	၁၉.၀	၂၅.၄	၃၀.၃	၁၅.၀	၀.၁	၅.၁	၀.၅	၄.၆	၁၀၀.၀	၁၇၆၁၂၁၄	၅၀၄၈
ရခိုင်	၃၁.၅	၁၃.၅	၃၃.၅	၁၄.၄	၀.၂	၃.၇	၀.၅	၂.၆	၁၀၀.၀	၁၈၃၅၄၁၂	၇၆၂၃
ရန်ကုန်	၆.၂	၁၇.၀	၂၉.၅	၂၅.၅	၀.၂	၉.၁	၂.၄	၁၀.၁	၁၀၀.၀	၆၄၀၆၂၀၇	၉၂၉၁
ရှမ်း	၂၂.၄	၃၀.၁	၂၇.၆	၁၄.၁	၀.၂	၂.၉	၀.၆	၂.၃	၁၀၀.၀	၄၉၇၆၃၂၂	၇၇၅၅
ဧရာဝတီ	၁၀.၆	၃၄.၈	၃၅.၈	၁၂.၁	၀.၂	၃.၇	၀.၂	၂.၅	၁၀၀.၀	၅၄၃၂၂၇၉	၈၃၂၂
နေပြည်တော်	၁၀.၉	၂၅.၂	၃၂.၄	၁၉.၇	၀.၂	၂.၉	၁.၂	၇.၆	၁၀၀.၀	၉၆၈၈၀၁	၃၇၉၃
ခန့်မှန်းလူဦးရေ	၆၁၀၄၀၂၉	၁၀၉၇၂၇၄၇	၁၄၃၄၇၉၀၃	၇၄၇၆၀၆၀	၈၁၇၉၈	၂၁၉၁၇၂၇	၃၆၅၁၈၀	၁၉၆၀၆၈၈	၄၃၅၀၀၁၃၃	x	x
နမူနာလူဦးရေ	၁၂၇၅၀	၂၁၁၄၅	၃၀၄၉၈	၁၇၃၅၈	၂၁၈	၅၅၃၉	၈၅၅	၅၂၀၉	၉၃၅၇၂	x	x

လုပ်သားအင်အား : မြန်မာနိုင်ငံ လုပ်သားအင်အား၊ ကလေးလုပ်သားနှင့် ကျောင်းအပြီးလုပ်ငန်းခွင်ဝင်ရောက်မှုအကူးပြောင်းဆန်းစစ်ခြင်းစစ်တမ်း ၂၀၁၅ ခုနှစ်

ဇယား (၂၀) အသက်အုပ်စုအရ အသက် ၁၅ နှစ်နှင့်အထက် အထက်တန်းပညာအဆင့်အထက်ရှိလူဦးရေ၏ လေ့လာမှုနယ်ပယ်အလိုက် ပျံ့နှံ့မှုရာခိုင်နှုန်း

လေ့လာမှုနယ်ပယ်	အသက်အုပ်စုများတွင် အထက်တန်းပညာအဆင့်အထက်ရှိ လူဦးရေပျံ့နှံ့မှု ရာခိုင်နှုန်း								လူဦးရေ	
	၁၅-၁၉	၂၀-၂၄	၂၅-၂၉	၃၀-၃၄	၃၅-၃၉	၄၀-၄၄	၄၅+	အားလုံး (၁၅+)	ခန့်မှန်း	နမူနာ
	(၂)	(၃)	(၄)	(၅)	(၆)	(၇)	(၈)	(၉)	(၁၀)	(၁၁)
ပြည်ထောင်စု	၁၀၀.၀	၁၀၀.၀	၁၀၀.၀	၁၀၀.၀	၁၀၀.၀	၁၀၀.၀	၁၀၀.၀	၁၀၀.၀	၈၉၀၉၅၄	၂၃၁၉
ယေဘုယျစီမံချက်နှင့် အရည်အသွေး	၀.၀	၀.၀	၀.၀	၀.၀	၀.၀	၀.၀	၀.၀	၀.၀	၀	၀
ပညာရေး	၃.၇	၁.၃	၁.၆	၀.၁	၀.၅	၀.၄	၃.၀	၁.၆	၁၄၂၂၅	၄၁
စာပေ၊ သမိုင်းနှင့် ဒဿနိကစသော ဝိဇ္ဇာပညာရပ်များ	၃၂.၈	၃၀.၂	၂၈.၁	၂၄.၈	၃၂.၀	၂၈.၉	၂၇.၈	၂၈.၇	၂၅၆၀၉၉	၆၄၄
လူမှုရေးသိပ္ပံ၊ သတင်းစာပညာနှင့် သတင်းပညာ	၁၁.၃	၈.၁	၇.၄	၁၆.၅	၁၀.၈	၇.၀	၇.၁	၉.၃	၈၂၇၈၂	၂၂၀
စီးပွားရေးလုပ်ငန်း၊ စီမံခန့်ခွဲမှုနှင့် ဥပဒေပညာ	၄.၅	၃.၂	၇.၃	၇.၈	၃.၀	၀.၅	၅.၉	၅.၀	၄၄၉၄၆	၁၂၆
သဘာဝသိပ္ပံ၊ သင်္ချာနှင့် စာရင်းအင်း ပညာ	၂၃.၃	၃၈.၇	၃၈.၂	၃၇.၈	၃၈.၄	၄၆.၈	၃၈.၇	၃၈.၂	၃၄၀၆၅၀	၈၈၄
ဆက်သွယ်ရေးနှင့် နည်းပညာ	၂.၉	၀.၈	၂.၈	၁.၃	၁.၂	၀.၈	၀.၀	၁.၂	၁၀၈၀၂	၂၈
အင်ဂျင်နီယာ၊ ကုန်ပစ္စည်းထုတ်လုပ် မှုနှင့် ဆောက်လုပ်ရေးပညာ	၁၇.၄	၁၂.၄	၈.၃	၇.၀	၉.၆	၁၀.၇	၉.၅	၁၀.၁	၈၉၆၅၆	၂၃၈
လယ်ယာစိုက်ပျိုးရေး၊ သစ်တော၊ ငါးလုပ်ငန်းနှင့် တိရစ္ဆာန်မွေးမြူရေး ပညာ	၁.၀	၂.၆	၀.၆	၂.၆	၃.၀	၄.၃	၃.၈	၂.၆	၂၃၆၀၁	၆၈
ကျန်းမာရေး၊ လူမှုသက်သာချောင်ချိရေး ပညာ	၃.၀	၁.၁	၄.၆	၂.၀	၁.၄	၀.၅	၃.၈	၂.၆	၂၃၃၉၅	၆၁
ဝန်ဆောင်မှုများ	၀.၂	၁.၅	၁.၀	၀.၀	၀.၀	၀.၀	၀.၄	၀.၅	၄၇၉၉	၉
ခန့်မှန်းလူဦးရေ	၅၉၀၆၇	၁၄၁၉၀၇	၁၅၈၇၉၂	၁၂၂၃၉၁	၉၉၂၅၀	၈၆၅၇၃	၂၂၂၉၇၅	၈၉၀၉၅၄	x	x
နမူနာလူဦးရေ	၁၄၅	၃၄၀	၃၈၁	၃၄၇	၂၇၄	၂၂၃	၆၀၉	၂၃၁၉	x	x

လုပ်သားအင်အား : မြန်မာနိုင်ငံ လုပ်သားအင်အား၊ ကလေးလုပ်သားနှင့် ကျောင်းအပြီးလုပ်ငန်းခွင်ဝင်ရောက်မှုအကူးပြောင်းဆန်းစစ်ခြင်းစစ်တမ်း ၂၀၁၅ ခုနှစ်

ဇယား (၂၀) အသက်အုပ်စုအရ အသက် ၁၅ နှစ်နှင့်အထက် အထက်တန်းပညာအဆင့်အထက်ရှိလူဦးရေ၏ လေ့လာမှုနယ်ပယ်အလိုက် ပျံ့နှံ့မှုရာခိုင်နှုန်း

မ

လေ့လာမှုနယ်ပယ်	အသက်အုပ်စုများတွင် အထက်တန်းပညာအဆင့်အထက်ရှိ လူဦးရေပျံ့နှံ့မှု ရာခိုင်နှုန်း								လူဦးရေ	
	၁၅-၁၉	၂၀-၂၄	၂၅-၂၉	၃၀-၃၄	၃၅-၃၉	၄၀-၄၄	၄၅+	အားလုံး (၁၅+)	ခန့်မှန်း	နမူနာ
(၁)	(၂)	(၃)	(၄)	(၅)	(၆)	(၇)	(၈)	(၉)	(၁၀)	(၁၁)
ပြည်ထောင်စု	၁၀၀.၀	၁၀၀.၀	၁၀၀.၀	၁၀၀.၀	၁၀၀.၀	၁၀၀.၀	၁၀၀.၀	၁၀၀.၀	၁၄၃၀၄၄၃	၃၇၂၇
ယေဘုယျစီမံချက်နှင့် အရည်အသွေး	၀.၀	၀.၀	၀.၀	၀.၀	၀.၀	၀.၂	၀.၂	၀.၁	၇၆၅	၂
ပညာရေး	၆.၀	၂.၀	၁.၅	၁.၈	၁.၄	၂.၆	၆.၉	၃.၀	၄၃၀၉၄	၁၄၁
စာပေ၊ သမိုင်းနှင့် ဒဿနိက စသော ဝိဇ္ဇာပညာရပ်များ	၂၆.၈	၃၅.၈	၂၇.၁	၃၅.၃	၃၄.၂	၃၉.၁	၃၆.၀	၃၃.၈	၄၈၃၀၀၃	၁၂၃၇
လူမှုရေးသိပ္ပံ၊ သတင်းစာပညာနှင့် သတင်းပညာ	၁၁.၄	၆.၂	၉.၄	၁၄.၈	၉.၉	၄.၈	၈.၇	၉.၃	၁၃၂၈၇၅	၃၃၂
စီးပွားရေးလုပ်ငန်း၊ စီမံခန့်ခွဲမှုနှင့် ဥပဒေပညာ	၄.၂	၄.၅	၁၂.၂	၉.၇	၃.၀	၂.၃	၄.၀	၆.၃	၉၀၃၀၆	၂၁၈
သဘာဝသိပ္ပံ၊ သင်္ချာနှင့် စာရင်းအင်း ပညာ	၃၆.၄	၃၉.၇	၃၉.၂	၂၉.၆	၄၃.၅	၄၈.၅	၃၆.၂	၃၈.၄	၅၄၈၆၇၆	၁၄၂၈
ဆက်သွယ်ရေးနှင့် နည်းပညာ	၀.၈	၁.၁	၃.၂	၂.၂	၁.၃	၀.၀	၀.၀	၁.၄	၁၉၄၉၂	၅၆
အင်ဂျင်နီယာ၊ ကုန်ပစ္စည်းထုတ်လုပ်မှုနှင့် ဆောက်လုပ်ရေးပညာ	၇.၁	၆.၅	၄.၅	၄.၀	၂.၃	၀.၁	၂.၄	၃.၉	၅၅၇၂၂	၁၄၁
လယ်ယာစိုက်ပျိုးရေး၊ သစ်တော၊ ငါးလုပ်ငန်းနှင့် တိရစ္ဆာန်မွေးမြူရေး ပညာ	၁.၉	၁.၅	၁.၃	၁.၇	၃.၈	၂.၁	၃.၂	၂.၂	၃၀၉၄၆	၉၂
ကျန်းမာရေး၊ လူမှုသက်သာချောင်ချိရေး ပညာ	၅.၂	၂.၅	၁.၆	၀.၉	၀.၆	၀.၃	၂.၄	၁.၇	၂၅၀၃၀	၇၈
ဝန်ဆောင်မှုများ	၀.၂	၀.၁	၀.၀	၀.၀	၀.၀	၀.၀	၀.၀	၀.၀	၅၃၅	၂
ခန့်မှန်းလူဦးရေ	၇၅၉၄၂	၂၇၅၆၇၂	၂၆၉၇၉၉	၂၃၅၂၅၃	၁၆၄၉၆၀	၁၃၃၂၇၆	၂၇၅၅၄၁	၁၄၃၀၄၄၃	x	x
နမူနာလူဦးရေ	၁၉၃	၆၅၄	၆၆၃	၆၄၅	၄၆၄	၃၅၀	၇၅၈	၃၇၂၇	x	x

လုပ်သားအင်အား : မြန်မာနိုင်ငံ လုပ်သားအင်အား၊ ကလေးလုပ်သားနှင့် ကျောင်းအပြီးလုပ်ငန်းခွင်ဝင်ရောက်မှုအကူးပြောင်းဆန်းစစ်ခြင်းစစ်တမ်း ၂၀၁၅ ခုနှစ်

ဇယား (၂၀) အသက်အုပ်စုအရ အသက် ၁၅ နှစ်နှင့်အထက် အထက်တန်းပညာအဆင့်အထက်ရှိလူဦးရေ၏ လေ့လာမှုနယ်ပယ်အလိုက် ပျံ့နှံ့မှုရာခိုင်နှုန်း

ကျား + မ

လေ့လာမှုနယ်ပယ်	အသက်အုပ်စုများတွင် အထက်တန်းပညာအဆင့်အထက်ရှိ လူဦးရေပျံ့နှံ့မှု ရာခိုင်နှုန်း								လူဦးရေ	
	၁၅-၁၉	၂၀-၂၄	၂၅-၂၉	၃၀-၃၄	၃၅-၃၉	၄၀-၄၄	၄၅+	အားလုံး (၁၅+)	ခန့်မှန်း	နမူနာ
(၁)	(၂)	(၃)	(၄)	(၅)	(၆)	(၇)	(၈)	(၉)	(၁၀)	(၁၁)
ပြည်ထောင်စု	၁၀၀.၀	၁၀၀.၀	၁၀၀.၀	၁၀၀.၀	၁၀၀.၀	၁၀၀.၀	၁၀၀.၀	၁၀၀.၀	၂၃၂၁၃၉၇	၆၀၄၆
ယေဘုယျစီမံချက်နှင့် အရည်အသွေး ပညာရေး	၀.၀	၀.၀	၀.၀	၀.၀	၀.၀	၀.၁	၀.၁	၀.၀	၇၆၅	၂
စာပေ၊ သမိုင်းနှင့် ဒဿနိက စသော ဝိဇ္ဇာပညာရပ်များ	၂၉.၄	၃၃.၉	၂၇.၄	၃၁.၇	၃၃.၄	၃၅.၁	၃၂.၃	၃၁.၈	၇၃၉၁၀၂	၁၈၈၁
လူမှုရေးသိပ္ပံ၊ သတင်းစာပညာနှင့် သတင်းပညာ	၁၁.၃	၆.၉	၈.၇	၁၅.၄	၁၀.၂	၅.၇	၈.၀	၉.၃	၂၁၅၆၅၇	၅၅၂
စီးပွားရေးလုပ်ငန်း၊ စီမံခန့်ခွဲမှုနှင့် ဥပဒေပညာ	၄.၃	၄.၁	၁၀.၄	၉.၀	၃.၀	၁.၆	၄.၈	၅.၈	၁၃၅၂၅၂	၃၄၄
သဘာဝသိပ္ပံ၊ သင်္ချာနှင့် စာရင်းအင်း ပညာ	၃၀.၆	၃၉.၄	၃၈.၈	၃၂.၅	၄၁.၆	၄၇.၉	၃၇.၃	၃၈.၃	၈၈၉၃၂၆	၂၃၁၂
ဆက်သွယ်ရေးနှင့် နည်းပညာ	၁.၇	၁.၀	၃.၀	၁.၉	၁.၂	၀.၃	၀.၀	၁.၃	၃၀၂၉၄	၈၄
အင်ဂျင်နီယာ၊ ကုန်ပစ္စည်းထုတ်လုပ်မှုနှင့် ဆောက်လုပ်ရေးပညာ	၁၁.၆	၈.၅	၅.၉	၅.၀	၅.၀	၄.၃	၅.၆	၆.၃	၁၄၅၃၇၈	၃၇၉
လယ်ယာစိုက်ပျိုးရေး၊ သစ်တော၊ ငါးလုပ်ငန်းနှင့် တိရစ္ဆာန်မွေးမြူရေး ပညာ	၁.၅	၁.၉	၁.၁	၂.၀	၃.၅	၂.၉	၃.၄	၂.၃	၅၄၅၄၇	၁၆၀
ကျန်းမာရေး၊ လူမှုသက်သာချောင်ချိရေး ပညာ	၄.၂	၂.၀	၂.၇	၁.၃	၀.၉	၀.၄	၃.၀	၂.၁	၄၈၄၂၄	၁၃၉
ဝန်ဆောင်မှုများ	၀.၂	၀.၆	၀.၄	၀.၀	၀.၀	၀.၀	၀.၂	၀.၂	၅၃၃၄	၁၁
ခန့်မှန်းလူဦးရေ	၁၃၅၀၀၈	၄၁၇၅၇၈	၄၂၈၅၉၀	၃၅၇၆၄၅	၂၆၄၂၁၀	၂၁၉၈၄၉	၄၉၈၅၁၆	၂၃၂၁၃၉၇	x	x
နမူနာလူဦးရေ	၃၃၈	၉၉၄	၁၀၄၄	၉၉၂	၇၃၈	၅၇၃	၁၃၆၇	၆၀၄၆	x	x

လုပ်သားအင်အား : မြန်မာနိုင်ငံ လုပ်သားအင်အား၊ ကလေးလုပ်သားနှင့် ကျောင်းအပြီးလုပ်ငန်းခွင်ဝင်ရောက်မှုအကူးပြောင်းဆန်းစစ်ခြင်းစစ်တမ်း ၂၀၁၅ ခုနှစ်

ဇယား (၂၁-က) အသက်အုပ်စုအလိုက် လွန်ခဲ့သောတစ်နှစ်အတွင်း ကျောင်းသင်ပညာရေးစနစ်၏ပြင်ပတွင် သင်တန်းတက်ရောက်ခဲ့သည့် အသက် ၁၅ နှစ်နှင့်အထက် လူဦးရေ ပျံ့နှံ့မှုရာခိုင်နှုန်း

နယ်ပယ်	အသက်အုပ်စုများတွင် ကျောင်းသင်ပညာရေးစနစ်၏ပြင်ပတွင် သင်တန်းတက်ရောက်ခဲ့သည့် ရာခိုင်နှုန်း								လူဦးရေ	
	၁၅-၁၉	၂၀-၂၄	၂၅-၂၉	၃၀-၃၄	၃၅-၃၉	၄၀-၄၄	၄၅+	အားလုံး (၁၅+)	ခန့်မှန်း	နမူနာ
(၁)	(၂)	(၃)	(၄)	(၅)	(၆)	(၇)	(၈)	(၉)	(၁၀)	(၁၁)
ပြည်ထောင်စု	၀.၉	၁.၆	၁.၁	၀.၈	၀.၅	၀.၄	၀.၃	၀.၇	၂၄၀၇၀	၆၀၈
ကျား/မ										
ကျား	၀.၇	၁.၃	၀.၉	၀.၆	၀.၅	၀.၃	၀.၄	၀.၆	၉၄၃၂၇	၂၃၅
မ	၁.၁	၁.၉	၁.၂	၁.၀	၀.၆	၀.၅	၀.၃	၀.၈	၁၄၅၉၄၃	၃၇၃
မြို့ပြ၊ ကျေးလက်										
မြို့ပြ	၁.၄	၃.၅	၁.၉	၁.၄	၁.၀	၀.၇	၀.၇	၁.၄	၁၄၂၄၀၈	၄၀၃
ကျေးလက်	၀.၇	၀.၈	၀.၇	၀.၅	၀.၃	၀.၃	၀.၁	၀.၄	၉၇၈၆၂	၂၀၅
တိုင်းဒေသကြီး၊ ပြည်နယ်										
ကချင်	၀.၇	၁.၉	၀.၃	၀.၃	၀.၄	၀.၄	၀.၃	၀.၆	၅၄၉၉	၃၅
ကယား	၀.၈	၁.၀	၁.၀	၀.၀	၁.၄	၀.၀	၀.၁	၀.၆	၁၀၀၄	၁၂
ကရင်	၀.၉	၃.၈	၁.၈	၀.၀	၀.၃	၀.၀	၀.၅	၀.၉	၈၃၈၀	၃၁
ချင်း	၀.၀	၂.၂	၀.၀	၀.၀	၀.၄	၁.၁	၀.၄	၀.၅	၁၄၅၂	၁၀
စစ်ကိုင်း	၀.၆	၀.၆	၀.၅	၀.၃	၀.၀	၀.၀	၀.၀	၀.၂	၇၉၉၅	၁၇
တနင်္သာရီ	၁.၂	၂.၁	၂.၆	၀.၉	၀.၃	၀.၇	၀.၁	၀.၉	၈၃၃၉	၄၃
ပဲခူး	၀.၈	၀.၉	၁.၀	၁.၄	၁.၃	၀.၃	၀.၇	၀.၉	၂၉၁၄၆	၅၅
မကွေး	၁.၅	၁.၄	၀.၅	၁.၀	၀.၄	၀.၄	၀.၂	၀.၆	၁၆၈၀၅	၃၉
မန္တလေး	၀.၂	၀.၃	၀.၅	၀.၀	၀.၀	၀.၀	၀.၀	၀.၁	၅၅၄၄	၁၄
မွန်	၃.၃	၃.၈	၁.၁	၁.၉	၀.၆	၀.၉	၀.၅	၁.၅	၁၉၄၁၈	၇၈
ရခိုင်	၀.၆	၀.၇	၀.၇	၀.၂	၀.၂	၀.၁	၀.၁	၀.၃	၄၂၈၀	၁၉
ရန်ကုန်	၁.၄	၂.၈	၁.၆	၁.၀	၀.၆	၀.၅	၀.၆	၁.၁	၅၈၉၄၁	၉၆
ရှမ်း	၀.၈	၂.၅	၂.၃	၁.၃	၀.၉	၁.၀	၀.၄	၁.၂	၄၃၂၈၃	၆၇
ဧရာဝတီ	၀.၂	၀.၉	၀.၇	၀.၅	၀.၅	၀.၅	၀.၃	၀.၄	၁၉၁၄၀	၄၂
နေပြည်တော်	၂.၉	၃.၀	၀.၇	၂.၇	၁.၉	၀.၄	၀.၄	၁.၅	၁၁၀၄၅	၅၀
ခန့်မှန်းလူဦးရေ	၃၈၉၆၂	၆၄၄၃၃	၄၀၃၂၄	၂၉၂၉၂	၁၈၁၀၆	၁၂၆၂၇	၃၆၅၅၅	၂၄၀၂၇၀	x	x
နမူနာလူဦးရေ	၉၁	၁၇၁	၁၀၀	၇၈	၄၇	၃၀	၉၁	၆၀၈	x	x

ဇယား (၂၁-ခ) အသက်အုပ်စုအလိုက်အသက် ၁၅ နှစ်နှင့်အထက် ဘဝတစ်သက်တာတွင် ကျောင်းသင်ပညာရေးစနစ်၏ ပြင်ပသင်တန်းတက်ရောက်ခဲ့သည့် အသက်အလိုက် ပုံနှိပ်မှုရာခိုင်နှုန်း

နယ်ပယ်	ကျောင်းသင်ပညာရေးစနစ်၏ပြင်ပတွင် သင်တန်းတက်ရောက်ခဲ့သည့် အသက်အလိုက်ရာခိုင်နှုန်း								လူဦးရေအရေအတွက်	
	၁၅-၁၉	၂၀-၂၄	၂၅-၂၉	၃၀-၃၄	၃၅-၃၉	၄၀-၄၄	၄၅+	အားလုံး (၁၅+)	ခန့်မှန်း	နမူနာ
(၁)	(၂)	(၃)	(၄)	(၅)	(၆)	(၇)	(၈)	(၉)	(၁၀)	(၁၁)
ပြည်ထောင်စု	၁.၇	၃.၁	၂.၆	၂.၂	၁.၈	၁.၆	၁.၇	၂.၀	၆၈၆၈၄၁	၁၈၁၇
ကျား/မ										
ကျား	၁.၅	၂.၈	၂.၆	၁.၈	၁.၈	၁.၃	၂.၀	၂.၀	၃၀၇၂၄၁	၇၉၄
မ	၂.၀	၃.၄	၂.၆	၂.၆	၁.၈	၁.၈	၁.၅	၂.၁	၃၇၉၆၀၀	၁၀၂၃
မြို့ပြ၊ ကျေးလက်										
မြို့ပြ	၂.၄	၅.၆	၄.၈	၄.၁	၃.၂	၂.၈	၃.၀	၃.၆	၃၆၉၉၄၇	၁၁၃၂
ကျေးလက်	၁.၄	၁.၉	၁.၇	၁.၄	၁.၂	၁.၁	၁.၁	၁.၃	၃၁၆၈၉၄	၆၈၅
တိုင်းဒေသကြီး၊ ပြည်နယ်										
ကချင်	၁.၆	၇.၀	၂.၁	၃.၆	၃.၀	၃.၇	၂.၈	၃.၂	၂၉၇၃၇	၁၇၂
ကယား	၂.၂	၅.၅	၂.၇	၃.၂	၂.၁	၁.၄	၁.၉	၂.၇	၄၇၀၂	၄၂
ကရင်	၁.၄	၄.၄	၂.၆	၀.၁	၀.၄	၀.၂	၁.၄	၁.၅	၁၃၅၈၈	၅၄
ချင်း	၁.၁	၂.၂	၂.၅	၁.၁	၄.၁	၅.၁	၂.၆	၂.၅	၆၉၅၁	၅၀
စစ်ကိုင်း	၁.၄	၂.၁	၁.၅	၁.၃	၀.၃	၀.၆	၁.၁	၁.၂	၄၂၄၆၉	၁၀၉
တနင်္သာရီ	၁.၅	၂.၈	၃.၅	၁.၄	၀.၃	၀.၉	၀.၆	၁.၄	၁၂၄၉၄	၆၀
ပဲခူး	၁.၂	၂.၅	၃.၁	၃.၁	၃.၂	၁.၆	၂.၁	၂.၃	၇၈၃၈၄	၁၆၄
မကွေး	၂.၀	၂.၁	၁.၀	၁.၈	၂.၇	၀.၈	၀.၉	၁.၄	၃၈၇၂၈	၈၈
မန္တလေး	၀.၆	၀.၈	၀.၇	၁.၀	၀.၅	၀.၉	၀.၃	၀.၆	၂၅၆၅၇	၆၃
မွန်	၄.၄	၆.၅	၃.၈	၄.၉	၂.၉	၃.၁	၂.၆	၃.၆	၄၈၃၅၃	၁၈၆
ရခိုင်	၃.၁	၂.၇	၄.၀	၁.၉	၁.၆	၁.၆	၃.၁	၂.၈	၃၈၃၆၄	၁၆၂
ရန်ကုန်	၁.၆	၄.၁	၄.၂	၃.၆	၂.၄	၂.၆	၂.၇	၃.၀	၁၅၇၅၈၅	၂၇၅
ရှမ်း	၂.၃	၃.၅	၄.၂	၂.၅	၂.၁	၁.၅	၂.၂	၂.၅	၉၄၆၂၈	၁၄၆
ဧရာဝတီ	၁.၅	၂.၉	၁.၈	၀.၉	၁.၄	၁.၁	၁.၃	၁.၅	၆၄၁၈၁	၁၀၆
နေပြည်တော်	၃.၇	၆.၉	၃.၇	၄.၆	၃.၄	၅.၈	၂.၈	၄.၁	၃၁၀၂၀	၁၄၀
ခန့်မှန်းလူဦးရေ	၇၂၉၅၆	၁၂၂၂၈၈	၁၀၀၇၇၁	၈၁၈၂၆	၆၁၉၉၃	၅၀၄၃၉	၁၉၆၅၇၀	၆၈၆၈၄၁	x	x
နမူနာလူဦးရေ	၁၇၇	၃၁၃	၂၄၄	၂၃၂	၁၆၀	၁၄၂	၅၄၉	၁၈၁၇	x	x

လုပ်သားအင်အား : မြန်မာနိုင်ငံ လုပ်သားအင်အား၊ ကလေးလုပ်သားနှင့် ကျောင်းအပြီးလုပ်ငန်းခွင်ဝင်ရောက်မှုအကူးပြောင်းဆန်းစစ်ခြင်းစစ်တမ်း ၂၀၁၅ ခုနှစ်

ဇယား(၂၂-က) လုပ်သားအင်အားအခြေအနေအလိုက် အသက်အုပ်စုများတွင် အသက် ၁၅ နှစ်နှင့်အထက် လူဦးရေပျံ့နှံ့မှုရာခိုင်နှုန်း

မြို့ပြ (ကျား)

လုပ်သားအင်အား အခြေအနေ	လုပ်ငန်း	အသက်(နှစ်အလိုက်)											လူဦးရေ		
		၁၅-၁၉	၂၀-၂၄	၂၅-၂၉	၃၀-၃၄	၃၅-၃၉	၄၀-၄၄	၄၅-၄၉	၅၀-၅၄	၅၅-၅၉	၆၀-၆၄	၆၅+	အားလုံး (၁၅+)	ခန့်မှန်း (၁၅)	နမူနာ (၁၆)
		(၃)	(၄)	(၅)	(၆)	(၇)	(၈)	(၉)	(၁၀)	(၁၁)	(၁၂)	(၁၃)	(၁၄)		
အလုပ်လက်ရှိစုစုပေါင်း		၁၀၀.၀	၁၀၀.၀	၁၀၀.၀	၁၀၀.၀	၁၀၀.၀	၁၀၀.၀	၁၀၀.၀	၁၀၀.၀	၁၀၀.၀	၁၀၀.၀	၁၀၀.၀	၁၀၀.၀	၁၅၁၄၀၆၅	၉၃၀၂
အလုပ်လက်ရှိ	လယ်ယာ	၉.၈	၉.၈	၈.၇	၉.၅	၁၀.၂	၁၃.၆	၁၂.၆	၁၉.၂	၁၃.၇	၁၅.၁	၁၈.၆	၁၁.၇	၄၁၀၆၇၉	၁၂၉၈
စုစုပေါင်း	စက်မှု	၃၉.၂	၃၄.၄	၃၃.၃	၃၀.၄	၃၂.၅	၂၉.၄	၂၉.၇	၂၆.၄	၂၃.၇	၃၀.၁	၂၁.၉	၃၁.၁	၁၀၉၂၉၅၆	၂၈၀၀
	ဝန်ဆောင်မှု	၅၁.၀	၅၅.၈	၅၈.၀	၆၀.၁	၅၇.၃	၅၆.၉	၅၇.၇	၅၄.၄	၆၂.၅	၅၄.၈	၅၉.၅	၅၇.၂	၂၀၁၀၄၃၀	၅၂၀၄
အလုပ်သမား	လယ်ယာ	၄.၀	၃.၅	၅.၃	၇.၃	၇.၃	၇.၄	၆.၃	၁၃.၀	၆.၄	၈.၃	၁.၉	၆.၂	၁၀၆၀၇၁	၃၀၀
	စက်မှု	၄၁.၇	၄၁.၆	၃၇.၅	၄၁.၆	၄၂.၆	၃၈.၃	၄၁.၂	၃၅.၆	၃၄.၇	၄၉.၅	၂၄.၇	၄၀.၀	၆၈၃၂၀၈	၁၇၇၂
	ဝန်ဆောင်မှု	၅၄.၃	၅၄.၉	၅၇.၁	၅၁.၁	၅၀.၀	၅၄.၃	၅၂.၅	၅၁.၄	၅၈.၉	၄၂.၂	၇၃.၄	၅၃.၈	၉၁၉၄၇၇	၂၃၂၄
ကိုယ်ပိုင်လုပ်ငန်း	လယ်ယာ	၂၄.၄	၁၉.၄	၁၃.၄	၁၁.၆	၁၂.၆	၁၇.၇	၁၇.၁	၂၂.၇	၁၈.၇	၁၈.၈	၂၅.၅	၁၆.၉	၃၀၄၆၀၈	၉၉၈
လုပ်ကိုင်သူ	စက်မှု	၃၂.၉	၂၃.၅	၂၇.၄	၁၉.၉	၂၃.၈	၂၃.၇	၂၁.၄	၂၁.၃	၁၆.၃	၁၉.၅	၂၀.၈	၂၂.၇	၄၀၉၇၄၈	၁၀၂၈
	ဝန်ဆောင်မှု	၄၂.၇	၅၇.၁	၅၉.၂	၆၈.၅	၆၃.၆	၅၈.၇	၆၁.၅	၅၆.၁	၆၅.၀	၆၁.၇	၅၃.၇	၆၀.၄	၁၀၉၀၉၅၃	၂၈၈၀
လူဦးရေအားလုံး		၁၀၀.၀	၁၀၀.၀	၁၀၀.၀	၁၀၀.၀	၁၀၀.၀	၁၀၀.၀	၁၀၀.၀	၁၀၀.၀	၁၀၀.၀	၁၀၀.၀	၁၀၀.၀	၁၀၀.၀	၄၆၈၆၄၄၅	၁၂၆၄၆
အလုပ်သမား		၂၈.၅	၄၆.၂	၅၁.၈	၄၄.၉	၄၂.၈	၃၆.၆	၃၈.၄	၃၁.၀	၃၀.၈	၁၇.၈	၆.၉	၃၆.၆	၁၇၁၅၄၄၂	၄၄၁၁
ကိုယ်ပိုင်လုပ်ငန်း	လုပ်ကိုင်သူ	၁၁.၃	၃၀.၉	၃၇.၇	၄၇.၈	၄၉.၈	၅၆.၁	၅၃.၅	၅၄.၇	၄၅.၇	၃၂.၆	၁၆.၅	၃၈.၇	၁၈၁၃၅၁၄	၄၉၃၀
အလုပ်လက်မဲ့		၁.၁	၁.၈	၁.၄	၁.၀	၀.၄	၀.၃	၀.၅	၀.၂	၀.၂	၀.၁	၀.၀	၀.၈	၃၇၂၉၂	၁၀၂
လုပ်သားအင်အားပြင်ပတွင်		၅၉.၁	၂၁.၁	၉.၁	၆.၂	၇.၀	၇.၀	၇.၅	၁၄.၁	၂၃.၂	၄၉.၄	၇၆.၆	၂၃.၉	၁၁၂၀၁၉၈	၃၂၀၃
ရောက်ရှိနေသူ															
ခန့်မှန်းလူဦးရေ		၆၁၆၁၃၄	၅၈၀၂၆၁	၅၄၂၇၃၃	၅၃၃၆၃၁	၄၇၄၈၂၇	၄၃၉၃၁၃	၃၈၆၇၂၄	၃၂၄၈၈၁	၂၅၈၉၂၉	၁၉၄၈၅၅	၃၃၄၁၅၈	၄၆၈၆၄၄၅	x	x
နမူနာလူဦးရေ		၁၄၈၄	၁၃၉၆	၁၂၉၃	၁၄၇၅	၁၃၂၈	၁၁၉၂	၁၀၉၀	၉၇၀	၈၀၂	၅၆၀	၁၀၅၆	၁၂၆၄၆	x	x

လုပ်သားအင်အား : မြန်မာနိုင်ငံ လုပ်သားအင်အား၊ ကလေးလုပ်သားနှင့် ကျောင်းအပြီးလုပ်ငန်းခွင်ဝင်ရောက်မှုအကူးပြောင်းဆန်းစစ်ခြင်းစစ်တမ်း ၂၀၁၅ ခုနှစ်

ဇယား(၂၂-က) လုပ်သားအင်အားအခြေအနေအလိုက် အသက်အုပ်စုများတွင် အသက် ၁၅ နှစ်နှင့်အထက် လူဦးရေပျံ့နှံ့မှုရာခိုင်နှုန်း

မြို့ပြ (မ)

လုပ်သားအင်အား အခြေအနေ	လုပ်ငန်း	အသက်(နှစ်အလိုက်)											လူဦးရေ		
		၁၅-၁၉	၂၀-၂၄	၂၅-၂၉	၃၀-၃၄	၃၅-၃၉	၄၀-၄၄	၄၅-၄၉	၅၀-၅၄	၅၅-၅၉	၆၀-၆၄	၆၅+	စုစုပေါင်း (၁၅+)	ခန့်မှန်း	နမူနာ
		(၃)	(၄)	(၅)	(၆)	(၇)	(၈)	(၉)	(၁၀)	(၁၁)	(၁၂)	(၁၃)	(၁၄)		
အလုပ်လက်ရှိစုစုပေါင်း		၁၀၀.၀	၁၀၀.၀	၁၀၀.၀	၁၀၀.၀	၁၀၀.၀	၁၀၀.၀	၁၀၀.၀	၁၀၀.၀	၁၀၀.၀	၁၀၀.၀	၁၀၀.၀	၁၀၀.၀	၂၆၂၈၀၂၄	၇၁၃၉
အလုပ်လက်ရှိ	လယ်ယာ	၉.၇	၇.၆	၇.၅	၈.၄	၁၀.၂	၁၀.၀	၁၂.၈	၇.၄	၁၁.၂	၁၃.၄	၈.၇	၉.၃	၂၄၅၄၄၃	၇၉၇
စုစုပေါင်း	စက်မှု	၄၁.၀	၃၆.၂	၃၀.၁	၂၈.၀	၂၁.၁	၁၈.၂	၁၄.၈	၁၉.၄	၈.၂	၁၂.၁	၁၂.၆	၂၄.၈	၆၅၀၆၇၅	၁၅၂၀
	ဝန်ဆောင်မှု	၄၉.၄	၅၆.၂	၆၂.၄	၆၃.၆	၆၈.၇	၇၁.၈	၇၂.၄	၇၃.၂	၈၀.၆	၇၄.၅	၇၈.၇	၆၅.၉	၁၇၃၁၉၀၆	၄၈၂၂
အလုပ်သမား	လယ်ယာ	၃.၅	၂.၈	၃.၅	၅.၆	၄.၅	၅.၆	၅.၉	၉.၉	၆.၃	၈.၁	၂၅.၅	၄.၆	၅၄၉၃၉	၁၅၅
	စက်မှု	၄၈.၉	၄၃.၆	၃၇.၇	၃၆.၆	၃၃.၄	၂၄.၈	၂၃.၁	၁၇.၀	၉.၄	၁၅.၁	၂၁.၃	၃၅.၃	၄၂၁၃၁၈	၈၅၄
	ဝန်ဆောင်မှု	၄၇.၆	၅၃.၆	၅၈.၈	၅၇.၇	၆၂.၁	၆၉.၅	၇၁.၀	၇၃.၁	၈၄.၃	၇၆.၈	၅၇.၂	၆၀.၁	၇၁၆၂၇၉	၂၀၁၈
ကိုယ်ပိုင်လုပ်ငန်း	လယ်ယာ	၂၆.၂	၁၈.၀	၁၃.၀	၁၀.၇	၁၃.၆	၁၂.၂	၁၅.၈	၆.၂	၁၃.၄	၁၄.၆	၇.၁	၁၃.၃	၁၉၀၅၀၄	၆၄၂
လုပ်ကိုင်သူ	စက်မှု	၁၉.၇	၂၀.၅	၁၉.၇	၂၀.၆	၁၃.၈	၁၅.၀	၁၁.၂	၂၀.၅	၇.၇	၁၁.၅	၁၁.၈	၁၆.၀	၂၂၉၃၅၆	၆၆၆
	ဝန်ဆောင်မှု	၅၄.၁	၆၁.၆	၆၇.၃	၆၈.၆	၇၂.၆	၇၂.၉	၇၃.၀	၇၃.၃	၇၈.၉	၇၄.၀	၈၁.၀	၇၀.၈	၁၀၁၅၆၂၇	၂၈၀၄
လူဦးရေအားလုံး		၁၀၀.၀	၁၀၀.၀	၁၀၀.၀	၁၀၀.၀	၁၀၀.၀	၁၀၀.၀	၁၀၀.၀	၁၀၀.၀	၁၀၀.၀	၁၀၀.၀	၁၀၀.၀	၁၀၀.၀	၅၇၁၂၈၈၇	၁၅၄၅၃
အလုပ်သမား		၂၄.၀	၃၆.၇	၃၃.၀	၂၄.၉	၂၂.၃	၁၉.၀	၁၆.၈	၁၅.၃	၁၂.၅	၃.၉	၀.၆	၂၀.၉	၁၁၉၅၃၂၇	၃၀၃၃
ကိုယ်ပိုင်လုပ်ငန်း	လုပ်ကိုင်သူ	၉.၂	၁၇.၄	၂၄.၆	၂၉.၁	၃၈.၄	၃၇.၉	၃၉.၁	၃၃.၉	၂၈.၃	၁၈.၄	၇.၁	၂၅.၃	၁၄၄၆၈၄၆	၄၁၄၁
အလုပ်လက်မဲ့		၀.၉	၂.၃	၁.၇	၁.၄	၀.၂	၀.၃	၀.၁	၀.၀	၀.၀	၀.၀	၀.၀	၀.၈	၄၄၁၁၂	၁၁၇
လုပ်သားအင်အားပြင်ပတွင်		၆၆.၀	၄၃.၆	၄၀.၆	၄၄.၆	၃၉.၀	၄၂.၈	၄၄.၁	၅၀.၈	၅၉.၂	၇၇.၆	၉၂.၃	၅၃.၀	၃၀၂၆၆၀၃	၈၁၆၂
ရော့က်ရှိနေသူ															
ခန့်မှန်းလူဦးရေ		၆၆၀၄၅၆	၆၇၄၈၆၉	၆၃၂၉၃၈	၆၀၄၄၆၅	၅၅၄၁၉၁	၅၃၅၆၅၅	၄၉၁၇၃၅	၄၂၆၆၀၂	၃၄၈၆၃၅	၂၆၄၉၈၁	၅၁၈၃၆၂	၅၇၁၂၈၈၇	x	x
နမူနာလူဦးရေ		၁၅၈၆	၁၆၅၁	၁၅၅၂	၁၆၈၇	၁၅၂၇	၁၄၈၆	၁၄၂၁	၁၂၃၆	၁၀၂၀	၇၉၂	၁၄၉၅	၁၅၄၅၃	x	x

လုပ်သားအင်အား : မြန်မာနိုင်ငံ လုပ်သားအင်အား၊ ကလေးလုပ်သားနှင့် ကျောင်းအပြီးလုပ်ငန်းခွင်ဝင်ရောက်မှုအကူးပြောင်းဆန်းစစ်ခြင်းစစ်တမ်း ၂၀၁၅ ခုနှစ်

ဇယား(၂၂-က) လုပ်သားအင်အားအခြေအနေအလိုက် အသက်အုပ်စုများတွင် အသက် ၁၅ နှစ်နှင့်အထက် လူဦးရေပျံ့နှံ့မှုရာခိုင်နှုန်း

မြို့ပြ (ကျား+မ)

လုပ်သားအင်အား အခြေအနေ	လုပ်ငန်း	အသက်(နှစ်အလိုက်)											လူဦးရေ		
		၁၅-၁၉	၂၀-၂၄	၂၅-၂၉	၃၀-၃၄	၃၅-၃၉	၄၀-၄၄	၄၅-၄၉	၅၀-၅၄	၅၅-၅၉	၆၀-၆၄	၆၅+	စုစုပေါင်း (၁၅+)	ခန့်မှန်း နမူနာ	
		(၃)	(၄)	(၅)	(၆)	(၇)	(၈)	(၉)	(၁၀)	(၁၁)	(၁၂)	(၁၃)	(၁၄)		(၁၅)
အလုပ်လက်ရှိစုစုပေါင်း		၁၀၀.၀	၁၀၀.၀	၁၀၀.၀	၁၀၀.၀	၁၀၀.၀	၁၀၀.၀	၁၀၀.၀	၁၀၀.၀	၁၀၀.၀	၁၀၀.၀	၁၀၀.၀	၁၀၀.၀	၆၁၄၂၀၈၈	၁၆၄၄၁
အလုပ်လက်ရှိစုစုပေါင်း	လယ်ယာ	၉.၇	၈.၈	၈.၂	၉.၁	၁၀.၂	၁၂.၁	၁၂.၇	၁၄.၁	၁၂.၇	၁၄.၅	၁၅.၂	၁၀.၇	၆၅၆၁၂၂	၂၀၉၅
	စက်မှု	၄၀.၀	၃၅.၂	၃၁.၉	၂၉.၅	၂၇.၆	၂၄.၇	၂၃.၂	၂၃.၄	၁၇.၂	၂၃.၄	၁၈.၈	၂၈.၄	၁၇၄၃၆၃၀	၄၃၂၀
	ဝန်ဆောင်မှု	၅၀.၂	၅၆.၀	၅၉.၉	၆၁.၅	၆၂.၂	၆၃.၃	၆၄.၁	၆၂.၅	၇၀.၁	၆၂.၂	၆၆.၀	၆၀.၉	၃၇၄၂၃၃၆	၁၀၀၂၆
အလုပ်သမား	လယ်ယာ	၃.၇	၃.၁	၄.၅	၆.၇	၆.၃	၆.၇	၆.၁	၁၁.၈	၆.၄	၈.၂	၄.၉	၅.၅	၁၆၁၀၁၀	၄၅၅
	စက်မှု	၄၅.၂	၄၂.၆	၃၇.၆	၃၉.၇	၃၉.၁	၃၃.၁	၃၄.၇	၂၈.၃	၂၅.၇	၄၁.၆	၂၄.၃	၃၈.၁	၁၁၀၄၅၂၆	၂၆၂၆
	ဝန်ဆောင်မှု	၅၁.၁	၅၄.၃	၅၇.၉	၅၃.၇	၅၄.၆	၆၀.၂	၅၉.၁	၅၉.၉	၆၇.၉	၅၀.၂	၇၀.၈	၅၆.၄	၁၆၃၇၇၅၆	၄၃၄၂
ကိုယ်ပိုင်လုပ်ငန်း	လယ်ယာ	၂၅.၂	၁၈.၈	၁၃.၂	၁၁.၂	၁၃.၁	၁၅.၂	၁၆.၅	၁၅.၃	၁၆.၃	၁၇.၀	၁၈.၂	၁၅.၃	၄၉၅၁၁၂	၁၆၄၀
လုပ်ကိုင်သူ	စက်မှု	၂၆.၈	၂၂.၃	၂၄.၁	၂၀.၂	၁၉.၁	၁၉.၇	၁၆.၅	၂၀.၉	၁၂.၄	၁၆.၀	၁၇.၂	၁၉.၇	၆၃၉၁၀၅	၁၆၉၄
	ဝန်ဆောင်မှု	၄၈.၀	၅၈.၉	၆၂.၇	၆၈.၅	၆၇.၈	၆၅.၁	၆၇.၀	၆၃.၈	၇၁.၃	၆၇.၀	၆၄.၆	၆၅.၀	၂၁၀၆၅၈၀	၅၆၈၄
လူဦးရေအားလုံး		၁၀၀.၀	၁၀၀.၀	၁၀၀.၀	၁၀၀.၀	၁၀၀.၀	၁၀၀.၀	၁၀၀.၀	၁၀၀.၀	၁၀၀.၀	၁၀၀.၀	၁၀၀.၀	၁၀၀.၀	၁၀၃၉၉၃၃၂	၂၈၀၉၉
အလုပ်သမား		၂၆.၁	၄၁.၁	၄၁.၇	၃၄.၃	၃၁.၈	၂၆.၉	၂၆.၃	၂၂.၁	၂၀.၃	၉.၈	၃.၁	၂၈.၀	၂၉၁၀၇၆၈	၇၄၄၄
ကိုယ်ပိုင်လုပ်ငန်း	လုပ်ကိုင်သူ	၁၀.၂	၂၃.၆	၃၀.၇	၃၇.၉	၄၃.၆	၄၆.၁	၄၅.၅	၄၂.၉	၃၅.၇	၂၄.၄	၁၀.၈	၃၁.၄	၃၂၆၀၃၅၉	၉၀၇၁
အလုပ်လက်မဲ့		၁.၀	၂.၁	၁.၆	၁.၂	၀.၃	၀.၃	၀.၃	၀.၁	၀.၁	၀.၀	၀.၀	၀.၈	၈၁၄၀၄	၂၁၉
လုပ်သားအင်အားပြင်ပတွင်		၆၂.၇	၃၃.၂	၂၆.၁	၂၆.၆	၂၄.၂	၂၆.၇	၂၈.၀	၃၅.၀	၄၃.၈	၆၅.၇	၈၆.၁	၃၉.၉	၄၁၄၆၈၀၁	၁၁၃၆၅
ရောက်ရှိနေသူ															
ခန့်မှန်းလူဦးရေ		၁၂၇၆၅၉၀	၁၂၅၅၁၂၉	၁၁၇၅၆၇၁	၁၁၃၈၀၉၆	၁၀၂၉၀၁၈	၉၇၄၉၆၇	၈၇၈၄၅၉	၇၅၁၄၈၂	၆၀၇၅၆၄	၄၅၉၈၃၆	၃၅၂၅၁၉	၁၀၃၉၉၃၃၂	x	x
နမူနာလူဦးရေ		၃၀၇၀	၃၀၄၇	၂၈၄၅	၃၁၆၂	၂၈၅၅	၂၆၇၈	၂၅၁၁	၂၂၀၆	၁၈၂၂	၁၃၅၂	၂၅၅၁	၂၈၀၉၉	x	x

လုပ်သားအင်အား : မြန်မာနိုင်ငံ လုပ်သားအင်အား၊ ကလေးလုပ်သားနှင့် ကျောင်းအပြီးလုပ်ငန်းခွင်ဝင်ရောက်မှုအကူးပြောင်းဆန်းစစ်ခြင်းစစ်တမ်း ၂၀၁၅ ခုနှစ်

ဇယား(၂၂-က) လုပ်သားအင်အားအခြေအနေအလိုက် အသက်အုပ်စုများတွင် အသက် ၁၅ နှစ်နှင့်အထက် လူဦးရေပုံနှံမှုရာခိုင်နှုန်း

ကျေးလက် (ကျား)

လုပ်သားအင်အား အခြေအနေ	လုပ်ငန်း	အသက်(နှစ်အလိုက်)												လူဦးရေ		
		၁၅-၁၉	၂၀-၂၄	၂၅-၂၉	၃၀-၃၄	၃၅-၃၉	၄၀-၄၄	၄၅-၄၉	၅၀-၅၄	၅၅-၅၉	၆၀-၆၄	၆၅+	အားလုံး (၁၅+)	ခန့်မှန်း (၁၅)	နမူနာ (၁၆)	
		(၁)	(၂)	(၃)	(၄)	(၅)	(၆)	(၇)	(၈)	(၉)	(၁၀)	(၁၁)	(၁၂)			(၁၃)
အလုပ်လက်ရှိလူဦးရေပေါင်း		၁၀၀.၀	၁၀၀.၀	၁၀၀.၀	၁၀၀.၀	၁၀၀.၀	၁၀၀.၀	၁၀၀.၀	၁၀၀.၀	၁၀၀.၀	၁၀၀.၀	၁၀၀.၀	၁၀၀.၀	၁၀၀.၀	၈၈၃၁၉၈၄	၁၇၅၅၇
အလုပ်လက်ရှိ	လယ်ယာ	၇၀.၀	၆၄.၃	၆၂.၁	၆၆.၈	၆၈.၄	၆၉.၂	၇၁.၆	၇၄.၄	၇၆.၄	၈၀.၅	၈၁.၇	၆၉.၂	၆၁၀၉၃၄၂	၁၂၁၀၈	
စုစုပေါင်း	စက်မှု	၁၆.၆	၁၅.၂	၁၆.၄	၁၃.၈	၁၃.၅	၁၄.၆	၁၁.၇	၁၀.၇	၉.၇	၇.၇	၅.၄	၁၃.၅	၁၁၈၉၄၈၉	၂၃၅၆	
	ဝန်ဆောင်မှု	၁၃.၄	၂၀.၅	၂၁.၅	၁၉.၄	၁၈.၂	၁၆.၂	၁၆.၇	၁၄.၉	၁၃.၉	၁၁.၈	၁၂.၉	၁၇.၄	၁၅၃၃၁၅၃	၃၀၉၃	
အလုပ်သမား	လယ်ယာ	၅၄.၇	၄၅.၁	၄၃.၀	၄၈.၃	၅၁.၄	၄၇.၉	၅၂.၂	၅၀.၃	၅၁.၉	၆၁.၀	၄၉.၉	၄၈.၉	၁၅၄၇၈၃၀	၂၇၃၅	
	စက်မှု	၂၆.၉	၂၆.၁	၂၉.၃	၂၆.၃	၂၄.၈	၂၉.၅	၂၁.၀	၂၁.၅	၂၂.၃	၂၁.၆	၁၉.၈	၂၅.၉	၈၁၈၉၉၉	၁၅၅၁	
	ဝန်ဆောင်မှု	၁၈.၄	၂၈.၉	၂၇.၆	၂၅.၄	၂၃.၉	၂၂.၆	၂၆.၇	၂၈.၂	၂၅.၇	၁၇.၄	၃၀.၃	၂၅.၂	၇၉၆၁၈၆	၁၅၈၄	
ကိုယ်ပိုင်လုပ်ငန်း	လယ်ယာ	၈၄.၂	၈၀.၅	၇၆.၇	၇၈.၂	၇၇.၃	၇၉.၄	၈၀.၆	၈၃.၉	၈၃.၆	၈၅.၁	၈၅.၈	၈၀.၅	၄၅၆၁၅၁၂	၉၃၇၃	
လုပ်ကိုင်သူ	စက်မှု	၆.၉	၆.၀	၆.၆	၆.၁	၇.၅	၇.၅	၇.၄	၆.၄	၆.၀	၄.၅	၃.၆	၆.၅	၃၇၀၄၈၉	၈၀၅	
	ဝန်ဆောင်မှု	၈.၈	၁၃.၄	၁၆.၇	၁၅.၇	၁၅.၂	၁၃.၁	၁၂.၁	၉.၇	၁၀.၄	၁၀.၅	၁၀.၇	၁၃.၀	၇၃၆၆၆၇	၁၅၀၉	
လူဦးရေစုစုပေါင်း		၁၀၀.၀	၁၀၀.၀	၁၀၀.၀	၁၀၀.၀	၁၀၀.၀	၁၀၀.၀	၁၀၀.၀	၁၀၀.၀	၁၀၀.၀	၁၀၀.၀	၁၀၀.၀	၁၀၀.၀	၁၀၀၈၇၄၁၂	၂၁၉၀၀	
အလုပ်သမား		၂၇.၃	၃၉.၈	၄၀.၃	၃၆.၂	၃၃.၀	၃၁.၀	၂၉.၉	၂၄.၉	၁၉.၀	၁၂.၁	၃.၃	၂၉.၂	၃၁၇၂၄၇၇	၅၈၈၇	
ကိုယ်ပိုင်လုပ်ငန်းလုပ်ကိုင်သူ		၂၉.၅	၄၇.၃	၅၂.၈	၅၈.၉	၆၃.၀	၆၄.၃	၆၄.၈	၆၃.၈	၆၄.၈	၅၁.၄	၂၅.၇	၅၂.၄	၅၆၉၀၀၉၀	၁၁၇၃၃	
အလုပ်လက်မဲ့		၀.၆	၀.၆	၀.၇	၀.၃	၀.၂	၀.၁	၀.၃	၀.၂	၀.၃	၀.၆	၀.၀	၀.၄	၃၉၇၀၀	၉၅	
လုပ်သားအင်အားပြင်ပတွင်		၄၂.၇	၁၂.၂	၆.၂	၄.၆	၃.၇	၄.၇	၅.၁	၁၁.၁	၁၅.၈	၃၅.၉	၇၁.၀	၁၈.၁	၁၉၆၅၁၄၄	၄၁၈၅	
ရောက်ရှိနေသူ																
ခန့်မှန်းလူဦးရေ		၁၄၂၄၇၅၀	၁၂၂၈၈၆၉	၁၂၃၁၅၅၇	၁၁၉၈၇၇၉	၁၁၁၇၃၂၃	၁၀၁၈၄၉၀	၉၁၅၆၆၇	၈၀၀၆၉၄	၆၃၄၃၈၇	၄၈၅၈၉၆	၈၁၁၀၀၀	၁၀၈၆၇၄၁၂	x	x	
နမူနာလူဦးရေ		၂၇၈၉	၂၃၇၅	၂၂၇၁	၂၄၃၈	၂၃၂၅	၂၀၄၃	၁၈၅၀	၁၆၇၂	၁၃၂၅	၁၀၇၇	၁၇၃၅	၂၁၉၀၀	x	x	

လုပ်သားအင်အား: မြန်မာနိုင်ငံ လုပ်သားအင်အား၊ ကလေးလုပ်သားနှင့် ကျောင်းအပြီးလုပ်ငန်းခွင်ဝင်ရောက်မှုအကူးပြောင်းဆန်းစစ်ခြင်းစစ်တမ်း ၂၀၁၅ ခုနှစ်

ဇယား(၂၂-က) လုပ်သားအင်အားအခြေအနေအလိုက် အသက်အုပ်စုများတွင် အသက် ၁၅ နှစ်နှင့်အထက် လူဦးရေပုံနှံမှုရာခိုင်နှုန်း

ကျေးလက် (မ)

လုပ်သားအင်အား အခြေအနေ	လုပ်ငန်း	အသက်(နှစ်အလိုက်)											လူဦးရေ		
		၁၅-၁၉	၂၀-၂၄	၂၅-၂၉	၃၀-၃၄	၃၅-၃၉	၄၀-၄၄	၄၅-၄၉	၅၀-၅၄	၅၅-၅၉	၆၀-၆၄	၆၅+	အားလုံး (၁၅+)	ခန့်မှန်း (၁၅)	နမူနာ (၁၆)
		(၃)	(၄)	(၅)	(၆)	(၇)	(၈)	(၉)	(၁၀)	(၁၁)	(၁၂)	(၁၃)	(၁၄)		
လူဦးရေစုစုပေါင်း		၁၀၀.၀	၁၀၀.၀	၁၀၀.၀	၁၀၀.၀	၁၀၀.၀	၁၀၀.၀	၁၀၀.၀	၁၀၀.၀	၁၀၀.၀	၁၀၀.၀	၁၀၀.၀	၁၀၀.၀	၆၇၂၆၂၉၄	၁၂၈၂၃
အလုပ်လက်ရှိ	လယ်ယာ	၆၉.၆	၆၄.၆	၆၄.၉	၆၃.၂	၆၅.၀	၆၇.၄	၆၇.၇	၇၀.၃	၆၉.၈	၆၅.၂	၅၇.၄	၆၆.၂	၄၄၅၁၄၅၅	၈၃၁၉
စုစုပေါင်း	စက်မှု	၁၃.၉	၁၆.၀	၁၁.၄	၁၀.၇	၉.၂	၈.၁	၈.၉	၆.၃	၅.၅	၅.၁	၈.၇	၁၀.၅	၇၀၅၁၀၁	၁၃၇၃
	ဝန်ဆောင်မှု	၁၆.၅	၁၉.၄	၂၃.၈	၂၆.၁	၂၅.၇	၂၄.၆	၂၃.၄	၂၃.၄	၂၄.၇	၂၉.၇	၃၃.၉	၂၃.၃	၁၅၆၉၇၃၈	၃၁၃၁
အလုပ်သမား	လယ်ယာ	၅၉.၅	၅၀.၀	၅၂.၇	၅၄.၄	၆၀.၆	၆၄.၆	၆၅.၅	၆၇.၁	၇၁.၈	၆၉.၈	၆၇.၂	၅၈.၃	၁၃၃၈၅၁၀	၂၁၈၅
	စက်မှု	၁၉.၀	၂၃.၄	၁၇.၉	၁၆.၈	၁၄.၆	၁၂.၁	၁၃.၀	၈.၀	၅.၇	၂.၈	၁၀.၆	၁၆.၄	၃၇၇၄၅၇	၆၉၀
	ဝန်ဆောင်မှု	၂၁.၅	၂၆.၆	၂၉.၄	၂၈.၇	၂၄.၈	၂၃.၃	၂၁.၅	၂၄.၉	၂၂.၅	၂၇.၄	၂၂.၂	၂၅.၃	၅၈၀၁၀၆	၁၁၁၇
ကိုယ်ပိုင်လုပ်ငန်း	လယ်ယာ	၈၀.၅	၇၅.၃	၇၂.၂	၆၇.၄	၆၇.၃	၆၈.၅	၆၈.၅	၇၁.၃	၆၉.၂	၆၄.၁	၅၅.၈	၇၀.၃	၃၁၁၂၉၄၆	၆၁၃၄
လုပ်ကိုင်သူ	စက်မှု	၈.၃	၁၀.၆	၇.၄	၇.၇	၆.၆	၆.၅	၇.၂	၅.၈	၅.၄	၅.၇	၈.၃	၇.၄	၃၂၇၆၄၄	၆၈၃
	ဝန်ဆောင်မှု	၁၁.၂	၁၄.၁	၂၀.၄	၂၄.၉	၂၆.၁	၂၅.၁	၂၄.၂	၂၂.၉	၂၅.၄	၃၀.၂	၃၅.၈	၂၂.၃	၉၈၉၆၃၂	၂၀၁၄
လူဦးရေစုစုပေါင်း		၁၀၀.၀	၁၀၀.၀	၁၀၀.၀	၁၀၀.၀	၁၀၀.၀	၁၀၀.၀	၁၀၀.၀	၁၀၀.၀	၁၀၀.၀	၁၀၀.၀	၁၀၀.၀	၁၀၀.၀	၁၂၆၆၇၉၁၈	၂၅၀၄၇
အလုပ်သမား		၂၃.၇	၂၈.၀	၂၄.၂	၂၀.၅	၂၁.၅	၁၈.၃	၁၈.၃	၁၂.၂	၉.၇	၅.၃	၁.၆	၁၈.၂	၂၃၀၇၁၆၆	၄၀၁၁
ကိုယ်ပိုင်လုပ်ငန်းလုပ်ကိုင်သူ		၂၂.၂	၃၈.၀	၄၀.၃	၄၂.၂	၄၄.၉	၄၅.၀	၄၃.၇	၄၀.၂	၃၃.၁	၂၂.၀	၉.၇	၃၅.၁	၄၄၅၀၈၂၇	၈၈၇၀
အလုပ်လက်မဲ့		၀.၅	၀.၇	၀.၅	၀.၃	၀.၃	၀.၁	၀.၂	၀.၁	၀.၂	၀.၁	၀.၁	၀.၃	၃၉၆၅၂	၁၀၂
လုပ်သားအင်အားပြင်ပတွင် ရောက်ရှိနေသူ		၅၃.၆	၃၃.၃	၃၅.၀	၃၇.၀	၃၃.၃	၃၆.၆	၃၇.၈	၄၇.၅	၅၇.၀	၇၂.၅	၈၈.၆	၄၆.၃	၅၈၇၀၂၄၃	၁၂၀၆၄
ခန့်မှန်းလူဦးရေ		၁၅၅၈၇၂၇	၁၄၃၈၈၀၁	၁၄၂၇၇၇၆	၁၃၅၁၉၈၈	၁၂၆၁၉၃၈	၁၁၆၄၉၈၈	၁၀၅၂၂၂၉	၉၂၈၅၃၁	၇၅၀၇၃၁	၅၈၇၆၀၂	၁၁၄၄၆၀၉	၁၂၆၆၇၉၁၈	x	x
နမူနာလူဦးရေ		၂၉၉၄	၂၆၇၆	၂၅၉၇	၂၈၉၃	၂၅၄၃	၂၃၈၅	၂၀၆၅	၁၈၇၆	၁၅၉၄	၁၂၁၈	၂၂၀၆	၂၅၀၄၇	x	x

လုပ်သားအင်အား : မြန်မာနိုင်ငံ လုပ်သားအင်အား၊ ကလေးလုပ်သားနှင့် ကျောင်းအပြီးလုပ်ငန်းခွင်ဝင်ရောက်မှုအကူးပြောင်းဆန်းစစ်ခြင်းစစ်တမ်း ၂၀၁၅ ခုနှစ်

ဇယား(၂၂-က) လုပ်သားအင်အားအခြေအနေအလိုက် အသက်အုပ်စုများတွင် အသက် ၁၅ နှစ်နှင့်အထက် လူဦးရေပျံ့နှံ့မှုရာခိုင်နှုန်း

ကျေးလက် (ကျား + မ)

လုပ်သား အင်အား အခြေအနေ	လုပ်ငန်း	အသက်(နှစ်အလိုက်)												လူဦးရေ	
		၁၅-၁၉	၂၀-၂၄	၂၅-၂၉	၃၀-၃၄	၃၅-၃၉	၄၀-၄၄	၄၅-၄၉	၅၀-၅၄	၅၅-၅၉	၆၀-၆၄	၆၅+	အားလုံး (၁၅+)	ခန့်မှန်း (၁၅)	နမူနာ (၁၆)
		(၃)	(၄)	(၅)	(၆)	(၇)	(၈)	(၉)	(၁၀)	(၁၁)	(၁၂)	(၁၃)	(၁၄)		
အလုပ်လက်ရှိစုစုပေါင်း		၁၀၀.၀	၁၀၀.၀	၁၀၀.၀	၁၀၀.၀	၁၀၀.၀	၁၀၀.၀	၁၀၀.၀	၁၀၀.၀	၁၀၀.၀	၁၀၀.၀	၁၀၀.၀	၁၀၀.၀	၁၅၅၅၈၂၇၈	၃၀၃၈၀
အလုပ် လယ်ယာ		၆၉.၈	၆၄.၄	၆၃.၄	၆၅.၂	၆၆.၉	၆၈.၄	၆၉.၉	၇၂.၈	၇၃.၉	၇၅.၃	၇၃.၁	၆၇.၉	၁၀၅၆၀၇၉၇	၂၀၄၂၇
လက်ရှိ စက်မှု		၁၅.၃	၁၅.၆	၁၄.၂	၁၂.၅	၁၁.၆	၁၁.၈	၁၀.၅	၈.၉	၈.၁	၆.၈	၆.၆	၁၂.၂	၁၈၉၄၅၉၀	၃၇၂၉
စုစုပေါင်း ဝန်ဆောင်မှု		၁၄.၉	၂၀.၀	၂၂.၅	၂၂.၃	၂၁.၅	၁၉.၈	၁၉.၆	၁၈.၃	၁၈.၀	၁၇.၉	၂၀.၃	၁၉.၉	၃၁၀၂၈၉၁	၆၂၂၄
အလုပ် လယ်ယာ		၅၇.၀	၄၇.၃	၄၇.၀	၅၀.၇	၅၅.၃	၅၄.၇	၅၇.၇	၅၆.၄	၅၉.၄	၆၄.၁	၅၆.၉	၅၂.၉	၂၈၈၆၃၄၀	၄၉၂၀
သမား စက်မှု		၂၃.၁	၂၄.၉	၂၄.၆	၂၂.၆	၂၀.၅	၂၂.၅	၁၇.၇	၁၆.၆	၁၆.၁	၁၅.၀	၁၆.၁	၂၁.၉	၁၁၉၆၄၅၆	၂၂၄၁
ဝန်ဆောင်မှု		၁၉.၉	၂၇.၈	၂၈.၄	၂၆.၇	၂၄.၃	၂၂.၉	၂၄.၆	၂၇.၀	၂၄.၅	၂၀.၉	၂၇.၀	၂၅.၂	၁၃၇၆၂၉၂	၂၇၀၁
ကိုယ်ပိုင် လယ်ယာ		၈၂.၅	၇၈.၀	၇၄.၆	၇၃.၄	၇၂.၈	၇၄.၅	၇၅.၃	၇၈.၆	၇၈.၂	၇၇.၉	၇၅.၄	၇၆.၀	၇၆၇၄၄၅၇	၁၅၅၀၇
လုပ်ငန်း စက်မှု		၇.၆	၈.၂	၇.၀	၆.၈	၇.၁	၇.၀	၇.၃	၆.၂	၅.၈	၄.၉	၅.၂	၆.၉	၆၉၈၁၃၃	၁၄၈၈
လုပ်ကိုင်သူ ဝန်ဆောင်မှု		၉.၉	၁၃.၈	၁၈.၄	၁၉.၈	၂၀.၁	၁၈.၄	၁၇.၄	၁၅.၃	၁၆.၁	၁၇.၂	၁၉.၄	၁၇.၁	၁၇၂၆၅၉၉	၃၅၂၃
လူဦးရေစုစုပေါင်း		၁၀၀.၀	၁၀၀.၀	၁၀၀.၀	၁၀၀.၀	၁၀၀.၀	၁၀၀.၀	၁၀၀.၀	၁၀၀.၀	၁၀၀.၀	၁၀၀.၀	၁၀၀.၀	၁၀၀.၀	၂၃၅၃၅၃၃၀	၄၆၉၄၇
အလုပ်သမား		၂၅.၄	၃၃.၄	၃၁.၇	၂၇.၉	၂၆.၉	၂၄.၂	၂၃.၇	၁၈.၁	၁၄.၀	၈.၄	၂.၃	၂၃.၃	၅၄၇၉၆၇၃	၉၈၉၈
ကိုယ်ပိုင်လုပ်ငန်း		၂၅.၇	၄၂.၃	၄၆.၁	၅၀.၀	၅၃.၄	၅၄.၀	၅၃.၅	၅၁.၁	၄၇.၆	၃၅.၃	၁၆.၃	၄၃.၁	၁၀၁၄၀၉၁၈	၂၀၆၀၃
လုပ်ကိုင်သူ		၀.၆	၀.၇	၀.၆	၀.၃	၀.၃	၀.၁	၀.၂	၀.၁	၀.၂	၀.၃	၀.၀	၀.၃	၇၉၃၅၂	၁၉၇
လုပ်သားအင်အားပြင်ပ တွင် ရောက်ရှိနေသူ		၄၈.၄	၂၃.၆	၂၁.၇	၂၁.၈	၁၉.၄	၂၁.၇	၂၂.၆	၃၀.၆	၃၈.၁	၅၆.၀	၈၁.၃	၃၃.၃	၇၈၃၅၃၈၈	၁၆၂၄၉
ခန့်မှန်းလူဦးရေ		၂၉၈၃၄၇၇	၂၆၆၇၆၇၁	၂၆၅၉၃၃၂	၂၅၅၀၇၆၇	၂၃၇၉၂၆၁	၂၁၈၃၄၇၈	၁၉၆၇၈၉၆	၁၇၂၉၂၂၅	၁၃၈၅၁၁၈	၁၀၇၃၄၉၈	၁၉၅၅၆၀၈	၂၃၅၃၅၃၃၀	x	x
နမူနာလူဦးရေ		၅၇၈၃	၅၀၅၁	၄၈၆၈	၅၃၃၁	၄၈၆၈	၄၄၂၈	၃၉၁၅	၃၅၄၈	၂၉၁၉	၂၂၉၅	၃၉၄၁	၄၆၉၄၇	x	x

လုပ်သားအင်အား : မြန်မာနိုင်ငံ လုပ်သားအင်အား၊ ကလေးလုပ်သားနှင့် ကျောင်းအပြီးလုပ်ငန်းခွင်ဝင်ရောက်မှုအကူးပြောင်းဆန်းစစ်ခြင်းစစ်တမ်း ၂၀၁၅ ခုနှစ်

ဇယား (၂၂-က) လုပ်သားအင်အားအခြေအနေအလိုက် အသက်အုပ်စုများတွင် အသက် ၁၅ နှစ်နှင့်အထက် လူဦးရေပုံနှံမှုရာခိုင်နှုန်း

မြို့ပြ + ကျေးလက် (ကျား)

လုပ်သားအင်အားအခြေအနေ	လုပ်ငန်း	အသက်(နှစ်အလိုက်)											လူဦးရေ			
		၁၅-၁၉	၂၀-၂၄	၂၅-၂၉	၃၀-၃၄	၃၅-၃၉	၄၀-၄၄	၄၅-၄၉	၅၀-၅၄	၅၅-၅၉	၆၀-၆၄	၆၅+	အားလုံး(၁၅+)	ခန့်မှန်း	နမူနာ	
		(၁)	(၂)	(၃)	(၄)	(၅)	(၆)	(၇)	(၈)	(၉)	(၁၀)	(၁၁)	(၁၂)			(၁၃)
အလုပ်လက်ရှိစုစုပေါင်း		၁၀၀.၀	၁၀၀.၀	၁၀၀.၀	၁၀၀.၀	၁၀၀.၀	၁၀၀.၀	၁၀၀.၀	၁၀၀.၀	၁၀၀.၀	၁၀၀.၀	၁၀၀.၀	၁၀၀.၀	၁၀၀.၀	၁၂၃၄၆၀၄၉	၂၆၈၅၉
အလုပ်လက်ရှိစုစုပေါင်း	လယ်ယာ	၅၆.၀	၄၈.၃	၄၆.၂	၄၉.၅	၅၁.၅	၅၂.၇	၅၄.၅	၅၈.၉	၅၉.၄	၆၄.၇	၆၆.၀	၅၂.၈	၆၅၂၀၀၂၁	၁၃၄၀၆	
	စက်မှု	၂၁.၈	၂၀.၉	၂၁.၄	၁၈.၈	၁၉.၀	၁၉.၀	၁၆.၉	၁၅.၁	၁၃.၅	၁၃.၁	၉.၅	၁၈.၅	၂၂၈၂၄၄၅	၅၁၅၆	
	ဝန်ဆောင်မှု	၂၂.၁	၃၀.၉	၃၂.၄	၃၁.၇	၂၉.၅	၂၈.၂	၂၈.၆	၂၆.၀	၂၇.၁	၂၂.၂	၂၄.၅	၂၈.၇	၃၅၄၃၅၈၄	၈၂၉၇	
အလုပ်သမား	လယ်ယာ	၃၉.၀	၃၀.၃	၂၉.၄	၃၃.၇	၃၅.၇	၃၄.၂	၃၆.၂	၃၇.၈	၃၃.၈	၄၁.၄	၂၇.၇	၃၃.၉	၁၆၅၃၉၀၁	၃၀၃၅	
	စက်မှု	၃၁.၅	၃၁.၆	၃၂.၃	၃၁.၇	၃၁.၁	၃၂.၅	၂၈.၁	၂၆.၂	၂၇.၂	၃၂.၀	၂၂.၁	၃၀.၈	၁၅၀၂၂၀၇	၃၃၂၃	
	ဝန်ဆောင်မှု	၂၉.၅	၃၈.၁	၃၈.၃	၃၄.၆	၃၃.၂	၃၃.၃	၃၅.၈	၃၆.၀	၃၉.၀	၂၆.၆	၅၀.၂	၃၅.၂	၁၇၁၅၆၆၃	၃၉၀၈	
ကိုယ်ပိုင်လုပ်ငန်းလုပ်ကိုင်သူ	လယ်ယာ	၇၅.၇	၆၆.၂	၆၁.၅	၆၀.၅	၆၁.၁	၆၂.၅	၆၄.၂	၆၈.၁	၆၉.၁	၇၁.၆	၇၃.၂	၆၅.၁	၄၈၆၆၁၂၀	၁၀၃၇၁	
	စက်မှု	၁၀.၆	၁၀.၁	၁၁.၆	၉.၈	၁၁.၆	၁၁.၉	၁၁.၀	၁၀.၃	၈.၃	၇.၅	၇.၂	၁၀.၄	၇၈၀၂၃၈	၁၈၃၃	
	ဝန်ဆောင်မှု	၁၃.၆	၂၃.၇	၂၆.၉	၂၉.၇	၂၇.၃	၂၅.၆	၂၄.၈	၂၁.၇	၂၂.၆	၂၀.၉	၁၉.၆	၂၄.၅	၁၈၂၇၉၂၀	၄၃၈၉	
လူဦးရေစုစုပေါင်း		၁၀၀.၀	၁၀၀.၀	၁၀၀.၀	၁၀၀.၀	၁၀၀.၀	၁၀၀.၀	၁၀၀.၀	၁၀၀.၀	၁၀၀.၀	၁၀၀.၀	၁၀၀.၀	၁၀၀.၀	၁၅၅၅၃၈၅၆	၃၄၅၄၆	
အလုပ်သမား		၂၇.၆	၄၁.၉	၄၃.၉	၃၈.၉	၃၆.၀	၃၂.၇	၃၂.၄	၂၆.၇	၂၂.၅	၁၃.၇	၄.၃	၃၁.၄	၄၈၈၇၉၁၈	၁၀၂၉၈	
ကိုယ်ပိုင်လုပ်ငန်းလုပ်ကိုင်သူ		၂၄.၀	၄၂.၁	၄၈.၂	၅၅.၅	၅၉.၁	၆၁.၈	၆၁.၄	၆၁.၁	၅၉.၃	၄၆.၁	၂၃.၀	၄၈.၂	၇၅၀၃၆၀၄	၁၆၆၆၃	
အလုပ်လက်မဲ့		၀.၈	၁.၀	၀.၉	၀.၅	၀.၃	၀.၁	၀.၄	၀.၂	၀.၃	၀.၄	၀.၀	၀.၅	၇၆၉၉၂	၁၉၇	
လုပ်သားအင်အားပြင်ပတွင် ရောက်ရှိနေသူ		၄၇.၆	၁၅.၁	၇.၁	၅.၁	၄.၇	၅.၄	၅.၈	၁၂.၀	၁၈.၀	၃၉.၈	၇၂.၆	၁၉.၈	၃၀၈၅၃၄၂	၇၃၈၈	
ခန့်မှန်းလူဦးရေ		၂၀၄၀၈၈၃	၁၈၀၉၁၃၀	၁၇၇၄၂၉၀	၁၇၃၂၄၁၁	၁၅၉၂၁၅၀	၁၄၅၇၈၀၃	၁၃၀၂၃၉၁	၁၁၂၅၅၅၅	၈၉၃၃၁၆	၆၈၀၇၅၂	၁၁၄၅၁၅၈	၁၅၅၅၃၈၅၆	x	x	
နမူနာလူဦးရေ		၄၂၇၃	၃၇၇၁	၃၅၆၄	၃၉၁၃	၃၆၅၃	၃၂၃၅	၂၉၄၀	၂၆၄၂	၂၁၂၇	၁၆၃၇	၂၇၉၁	၃၄၅၄၆	x	x	

လုပ်သားအင်အား : မြန်မာနိုင်ငံ လုပ်သားအင်အား၊ ကလေးလုပ်သားနှင့် ကျောင်းအပြီးလုပ်ငန်းခွင်ဝင်ရောက်မှုအကူးပြောင်းဆန်းစစ်ခြင်းစစ်တမ်း ၂၀၁၅ ခုနှစ်

ဇယား(၂၂-က) လုပ်သားအင်အားအခြေအနေအလိုက် အသက်အုပ်စုများတွင် အသက် ၁၅ နှစ်နှင့်အထက် လူဦးရေပုံနှုန်းမှုရာခိုင်နှုန်း

မြို့ပြ + ကျေးလက် (မ)

လုပ်သားအင်အားအခြေအနေ	လုပ်ငန်း	အသက်(နှစ်အလိုက်)												လူဦးရေ		
		၁၅-၁၉	၂၀-၂၄	၂၅-၂၉	၃၀-၃၄	၃၅-၃၉	၄၀-၄၄	၄၅-၄၉	၅၀-၅၄	၅၅-၅၉	၆၀-၆၄	၆၅+	အားလုံး(၁၅+)	ခန့်မှန်း	နမူနာ	
		(၁)	(၂)	(၃)	(၄)	(၅)	(၆)	(၇)	(၈)	(၉)	(၁၀)	(၁၁)	(၁၂)			(၁၃)
အလုပ်လက်ရှိစုစုပေါင်း		၁၀၀.၀	၁၀၀.၀	၁၀၀.၀	၁၀၀.၀	၁၀၀.၀	၁၀၀.၀	၁၀၀.၀	၁၀၀.၀	၁၀၀.၀	၁၀၀.၀	၁၀၀.၀	၁၀၀.၀	၁၀၀.၀	၉၃၅၄၃၁၇	၁၉၉၆၂
အလုပ်လက်ရှိစုစုပေါင်း	လယ်ယာ	၅၅.၆	၄၈.၈	၄၈.၆	၄၇.၉	၄၉.၅	၅၀.၅	၅၁.၄	၅၁.၄	၅၁.၈	၅၁.၂	၄၅.၉	၅၀.၂	၄၆.၆	၄၆၆၈၉၉	၉၁၁၆
	စက်မှု	၂၀.၂	၂၁.၆	၁၆.၇	၁၅.၅	၁၂.၆	၁၁.၁	၁၀.၇	၁၀.၂	၆.၃	၇.၀	၉.၆	၁၄.၅	၁၃၅၅၇၇၆	၂၈၉၃	
	ဝန်ဆောင်မှု	၂၄.၂	၂၉.၆	၃၄.၇	၃၆.၆	၃၇.၉	၃၈.၄	၃၇.၉	၃၈.၃	၄၁.၉	၄၁.၈	၄၄.၅	၃၅.၃	၃၃၀၁၆၄၃	၇၉၅၃	
အလုပ်သမား	လယ်ယာ	၄၂.၇	၃၂.၀	၃၄.၁	၃၇.၂	၄၃.၀	၄၅.၆	၄၇.၆	၄၆.၃	၄၇.၂	၅၄.၄	၆၀.၈	၃၉.၉	၁၃၉၃၄၄၉	၂၃၄၀	
	စက်မှု	၂၈.၀	၃၁.၁	၂၅.၄	၂၃.၈	၂၀.၅	၁၆.၂	၁၆.၀	၁၁.၃	၇.၁	၅.၈	၁၂.၃	၂၂.၉	၇၉၈၇၇၅	၁၅၄၄	
	ဝန်ဆောင်မှု	၂၉.၃	၃၆.၉	၄၀.၅	၃၉.၀	၃၆.၅	၃၈.၂	၃၆.၄	၄၂.၄	၄၅.၇	၃၉.၇	၂၆.၉	၃၇.၂	၁၂၉၆၃၈၅	၃၁၃၅	
ကိုယ်ပိုင်လုပ်ငန်းလုပ်ကိုင်သူ	လယ်ယာ	၇၂.၅	၆၅.၂	၅၉.၇	၅၄.၀	၅၂.၈	၅၂.၇	၅၃.၀	၅၃.၂	၅၃.၃	၅၀.၅	၄၃.၇	၅၆.၃	၃၃၀၃၄၅၀	၆၇၇၆	
	စက်မှု	၁၀.၀	၁၂.၃	၁၀.၀	၁၀.၈	၈.၅	၈.၈	၈.၄	၉.၉	၆.၁	၇.၃	၉.၂	၉.၅	၅၅၇၀၀၀	၁၃၄၉	
	ဝန်ဆောင်မှု	၁၇.၅	၂၂.၅	၃၀.၃	၃၅.၂	၃၈.၇	၃၈.၅	၃၈.၆	၃၆.၉	၄၀.၆	၄၂.၂	၄၇.၁	၃၄.၂	၂၀၀၅၂၅၉	၄၈၁၈	
လူဦးရေစုစုပေါင်း		၁၀၀.၀	၁၀၀.၀	၁၀၀.၀	၁၀၀.၀	၁၀၀.၀	၁၀၀.၀	၁၀၀.၀	၁၀၀.၀	၁၀၀.၀	၁၀၀.၀	၁၀၀.၀	၁၀၀.၀	၁၀၀.၀	၁၈၃၈၀၈၀၅	၄၀၅၀၀
အလုပ်သမား		၂၃.၈	၃၀.၇	၂၆.၉	၂၁.၉	၂၁.၈	၁၈.၅	၁၇.၈	၁၃.၂	၁၀.၆	၄.၉	၁.၃	၁၉.၁	၃၅၀၂၅၂၃	၇၀၄၄	
ကိုယ်ပိုင်လုပ်ငန်းလုပ်ကိုင်သူ		၁၈.၃	၃၁.၄	၃၅.၅	၃၈.၁	၄၂.၉	၄၂.၈	၄၂.၃	၃၈.၂	၃၁.၆	၂၀.၉	၈.၉	၃၂.၁	၅၈၉၇၆၇၃	၁၃၀၁၁	
အလုပ်လက်မဲ့		၀.၆	၁.၂	၀.၈	၀.၆	၀.၃	၀.၂	၀.၂	၀.၀	၀.၁	၀.၁	၀.၀	၀.၅	၈၃၇၆၃	၂၁၉	
လုပ်သားအင်အားပြင်ပတွင် ရောက်ရှိနေသူ		၅၇.၃	၃၆.၆	၃၆.၈	၃၉.၄	၃၅.၀	၃၈.၆	၃၉.၈	၄၈.၆	၅၇.၇	၇၄.၁	၈၉.၈	၄၈.၄	၈၉၆၈၄၆	၂၀၂၂၆	
ခန့်မှန်းလူဦးရေ		၂၂၁၉၁၈၃	၂၁၁၃၆၇၀	၂၀၆၀၇၁၃	၁၉၅၆၄၅၂	၁၈၁၆၁၂၉	၁၇၀၀၆၄၂	၁၅၄၃၉၆၄	၁၃၅၅၁၃၂	၁၀၉၉၃၆၆	၈၅၂၅၈၃	၁၆၆၂၉၇၀	၁၈၃၈၀၈၀၅	x	x	
နမူနာလူဦးရေ		၄၅၈၀	၄၃၂၇	၄၁၄၉	၄၅၈၀	၄၀၇၀	၃၈၇၁	၃၄၈၆	၃၁၁၂	၂၆၁၄	၂၀၁၀	၃၇၀၁	၄၀၅၀၀	x	x	

လုပ်သားအင်အား : မြန်မာနိုင်ငံ လုပ်သားအင်အား၊ ကလေးလုပ်သားနှင့် ကျောင်းအပြီးလုပ်ငန်းခွင်ဝင်ရောက်မှုအကူးပြောင်းဆန်းစစ်ခြင်းစစ်တမ်း ၂၀၁၅ ခုနှစ်

ဇယား(၂၂-က) လုပ်သားအင်အားအခြေအနေအလိုက် အသက်အုပ်စုများတွင် အသက် ၁၅ နှစ်နှင့်အထက် လူဦးရေပျံ့နှံ့မှုရာခိုင်နှုန်း

မြို့ပြ + ကျေးလက် (ကျား + မ)

လုပ်သားအင်အားအခြေအနေ	လုပ်ငန်း	အသက်(နှစ်အလိုက်)												လူဦးရေ	
		၁၅-၁၉	၂၀-၂၄	၂၅-၂၉	၃၀-၃၄	၃၅-၃၉	၄၀-၄၄	၄၅-၄၉	၅၀-၅၄	၅၅-၅၉	၆၀-၆၄	၆၅+	အားလုံး(၁၅+)	ခန့်မှန်း	နမူနာ
		(၃)	(၄)	(၅)	(၆)	(၇)	(၈)	(၉)	(၁၀)	(၁၁)	(၁၂)	(၁၃)	(၁၄)		
အလုပ်လက်ရှိစုစုပေါင်း		၁၀၀.၀	၁၀၀.၀	၁၀၀.၀	၁၀၀.၀	၁၀၀.၀	၁၀၀.၀	၁၀၀.၀	၁၀၀.၀	၁၀၀.၀	၁၀၀.၀	၁၀၀.၀	၁၀၀.၀	၂၁၇၀၀၃၆၆	၄၆၈၂၁
အလုပ်လက်ရှိစုစုပေါင်း	လယ်ယာစက်မှု	၅၅.၈	၄၈.၅	၄၇.၃	၄၈.၈	၅၀.၆	၅၁.၈	၅၃.၂	၅၅.၈	၅၆.၅	၆၀.၀	၅၉.၀	၅၁.၇	၁၁၂၁၆၉၁၉	၂၂၅၂၂
	ဝန်ဆောင်မှု	၂၁.၀	၂၁.၂	၁၉.၃	၁၇.၄	၁၆.၂	၁၅.၆	၁၄.၂	၁၃.၁	၁၀.၇	၁၁.၀	၉.၆	၁၆.၈	၃၆၃၈၂၂၀	၈၀၄၉
	အလုပ်သမား	၂၃.၀	၃၀.၃	၃၃.၄	၃၃.၈	၃၃.၂	၃၂.၆	၃၂.၆	၃၁.၁	၃၂.၈	၂၉.၀	၃၁.၅	၃၁.၅	၆၈၄၅၂၂၇	၁၆၂၅၀
	လယ်ယာစက်မှု	၄၀.၈	၃၁.၁	၃၁.၃	၃၅.၁	၃၈.၇	၃၈.၇	၄၀.၇	၄၁.၀	၃၈.၇	၄၅.၄	၃၇.၈	၃၆.၄	၃၀၄၇၃၅၀	၅၃၇၅
	ဝန်ဆောင်မှု	၂၉.၈	၃၁.၄	၂၉.၄	၂၈.၇	၂၆.၈	၂၆.၀	၂၃.၃	၂၀.၇	၁၉.၈	၂၃.၉	၁၉.၁	၂၇.၅	၂၃၀၀၉၈၂	၄၈၆၇
	အလုပ်သမား	၂၉.၄	၃၇.၅	၃၉.၃	၃၆.၃	၃၄.၅	၃၅.၃	၃၆.၀	၃၈.၄	၄၁.၄	၃၀.၇	၄၃.၁	၃၆.၀	၃၀၁၂၀၄၈	၇၀၄၃
	ကိုယ်ပိုင်လုပ်ငန်း	၇၄.၃	၆၅.၈	၆၀.၇	၅၇.၇	၅၇.၃	၅၈.၁	၅၉.၂	၆၁.၇	၆၂.၉	၆၄.၀	၆၂.၆	၆၁.၂	၈၁၆၉၅၆၉	၁၇၁၄၇
	လုပ်ငန်းစက်မှု	၁၀.၃	၁၁.၁	၁၀.၈	၁၀.၂	၁၀.၂	၁၀.၆	၉.၈	၁၀.၁	၇.၄	၇.၄	၇.၉	၁၀.၀	၁၃၃၇၂၃၈	၃၁၈၂
	လုပ်ကိုင်သူဝန်ဆောင်မှု	၁၅.၄	၂၃.၁	၂၈.၅	၃၂.၁	၃၂.၅	၃၁.၃	၃၁.၀	၂၈.၂	၂၉.၇	၂၈.၆	၂၉.၅	၂၈.၇	၃၈၃၃၁၇၉	၉၂၀၇
လူဦးရေစုစုပေါင်း		၁၀၀.၀	၁၀၀.၀	၁၀၀.၀	၁၀၀.၀	၁၀၀.၀	၁၀၀.၀	၁၀၀.၀	၁၀၀.၀	၁၀၀.၀	၁၀၀.၀	၁၀၀.၀	၁၀၀.၀	၃၃၉၃၄၆၆၂	၇၅၀၄၆
	အလုပ်သမား	၂၅.၆	၃၅.၉	၃၄.၈	၂၉.၉	၂၈.၄	၂၅.၀	၂၄.၅	၁၉.၃	၁၅.၉	၈.၈	၂.၅	၂၄.၇	၈၃၉၀၄၄၁	၁၇၃၄၂
	ကိုယ်ပိုင်လုပ်ငန်းလုပ်ကိုင်သူ	၂၁.၀	၃၆.၃	၄၁.၄	၄၆.၃	၅၀.၅	၅၁.၅	၅၁.၀	၄၈.၆	၄၄.၀	၃၂.၁	၁၄.၆	၃၉.၅	၁၃၄၀၁၂၇၇	၂၉၆၇၄
	အလုပ်လက်မဲ့	၀.၇	၁.၁	၀.၉	၀.၆	၀.၃	၀.၂	၀.၂	၀.၁	၀.၂	၀.၂	၀.၀	၀.၅	၁၆၀၇၅၅	၄၁၆
	လုပ်သားအင်အားပြင်ပတွင် ရောက်ရှိနေသူ	၅၂.၇	၂၆.၇	၂၃.၀	၂၃.၃	၂၀.၉	၂၃.၃	၂၄.၂	၃၁.၉	၃၉.၉	၅၈.၉	၈၂.၈	၃၅.၃	၁၁၉၈၂၁၈၈	၂၇၆၁၄
ခန့်မှန်းလူဦးရေ		၄၂၆၀၀၆၇	၃၉၂၂၈၀၀	၃၈၃၅၀၀၃	၃၆၈၈၈၆၃	၃၄၀၈၂၇၉	၃၁၅၈၄၄၅	၂၈၄၆၃၅၅	၂၄၈၀၇၀၇	၁၉၉၂၆၈၂	၁၅၃၃၃၃၄	၂၈၀၈၁၂၈	၃၃၉၃၄၆၆၂	x	x
နမူနာလူဦးရေ		၈၈၅၃	၈၀၉၈	၇၇၁၃	၈၄၉၃	၇၇၂၃	၇၁၀၆	၆၄၂၆	၅၇၅၄	၄၇၄၁	၃၆၄၇	၆၄၉၂	၇၅၀၄၆	x	x

လုပ်သားအင်အား : မြန်မာနိုင်ငံ လုပ်သားအင်အား၊ ကလေးလုပ်သားနှင့် ကျောင်းအပြီးလုပ်ငန်းခွင်ဝင်ရောက်မှုအကူးပြောင်းဆန်းစစ်ခြင်းစစ်တမ်း ၂၀၁၅ ခုနှစ်

ဇယား (၂၂-ခ) လုပ်သားအင်အားအခြေအနေအလိုက် အသက်အုပ်စုများတွင် အသက် ၁၅ နှစ်နှင့်အထက် အိမ်ထောင်ဦးစီးများ၏ ပျံ့နှံ့မှုရာခိုင်နှုန်း

မြို့ပြ (ကျား)

လုပ်သားအင်အား အခြေအနေ	လုပ်ငန်း	အသက်(နှစ်အလိုက်)											လူဦးရေ		
		၁၅-၁၉	၂၀-၂၄	၂၅-၂၉	၃၀-၃၄	၃၅-၃၉	၄၀-၄၄	၄၅-၄၉	၅၀-၅၄	၅၅-၅၉	၆၀-၆၄	၆၅+	အားလုံး (၁၅+)	ခန့်မှန်း (၁၅)	နမူနာ (၁၆)
		(၃)	(၄)	(၅)	(၆)	(၇)	(၈)	(၉)	(၁၀)	(၁၁)	(၁၂)	(၁၃)	(၁၄)		
အလုပ်လက်ရှိစုစုပေါင်း		၁၀၀.၀	၁၀၀.၀	၁၀၀.၀	၁၀၀.၀	၁၀၀.၀	၁၀၀.၀	၁၀၀.၀	၁၀၀.၀	၁၀၀.၀	၁၀၀.၀	၁၀၀.၀	၁၀၀.၀	၁၇၈၁၅၁၅	၄၇၆၃
အလုပ်လက်ရှိ	လယ်ယာ	၀.၀	၉.၃	၉.၃	၉.၇	၁၀.၄	၁၆.၈	၁၃.၇	၁၉.၉	၁၄.၁	၁၆.၆	၁၈.၈	၁၄.၀	၂၄၈၅၆၉	၇၆၈
စုစုပေါင်း	စက်မှု	၃၂.၅	၃၅.၃	၃၇.၁	၃၀.၁	၃၄.၄	၂၉.၃	၂၉.၄	၂၇.၉	၂၄.၃	၂၉.၄	၂၂.၂	၂၉.၉	၅၃၃၁၆၈	၁၃၆၆
	ဝန်ဆောင်မှု	၆၇.၅	၅၅.၃	၅၃.၆	၆၀.၂	၅၅.၂	၅၃.၉	၅၆.၉	၅၂.၃	၆၀.၆	၅၄.၁	၅၈.၉	၅၆.၁	၉၉၉၇၇၇	၂၆၂၉
အလုပ်သမား	လယ်ယာ	၀.၀	၅.၄	၈.၀	၇.၈	၈.၃	၁၀.၇	၆.၀	၁၃.၅	၆.၅	၉.၆	၁.၉	၈.၃	၆၃၂၅၃	၁၇၃
	စက်မှု	၂၂.၇	၄၅.၆	၄၂.၃	၄၅.၂	၄၅.၂	၄၂.၃	၄၂.၄	၃၇.၆	၃၅.၀	၄၇.၉	၂၄.၅	၄၁.၈	၃၁၈၇၆၃	၈၀၉
	ဝန်ဆောင်မှု	၇၇.၃	၄၈.၉	၄၉.၇	၄၆.၉	၄၆.၄	၄၇.၀	၅၁.၇	၄၈.၈	၅၈.၅	၄၂.၅	၇၃.၆	၄၉.၉	၃၈၀၇၇၆	၁၀၀၁
ကိုယ်ပိုင်လုပ်ငန်း	လယ်ယာ	၀.၀	၁၈.၇	၁၀.၈	၁၁.၆	၁၂.၃	၂၀.၄	၁၉.၃	၂၃.၃	၁၉.၃	၂၀.၂	၂၆.၀	၁၈.၂	၁၈၅၃၁၆	၅၉၅
လုပ်ကိုင်သူ	စက်မှု	၆၅.၅	၁၀.၆	၃၀.၈	၁၄.၉	၂၄.၅	၂၁.၆	၂၀.၁	၂၂.၅	၁၇.၁	၁၉.၈	၂၁.၃	၂၁.၀	၂၁၄၄၀၅	၅၅၇
	ဝန်ဆောင်မှု	၃၄.၅	၇၀.၇	၅၈.၄	၇၃.၆	၆၃.၂	၅၈.၀	၆၀.၆	၅၄.၁	၆၃.၇	၆၀.၀	၅၂.၇	၆၀.၈	၆၁၉၀၀၁	၁၆၂၈
လူဦးရေစုစုပေါင်း		၁၀၀.၀	၁၀၀.၀	၁၀၀.၀	၁၀၀.၀	၁၀၀.၀	၁၀၀.၀	၁၀၀.၀	၁၀၀.၀	၁၀၀.၀	၁၀၀.၀	၁၀၀.၀	၁၀၀.၀	၂၂၀၄၁၀၂	၆၀၈၄
အလုပ်သမား		၇၇.၀	၆၉.၃	၅၄.၈	၄၉.၆	၄၆.၄	၃၅.၂	၃၉.၃	၃၁.၃	၃၁.၂	၁၇.၃	၇.၉	၃၄.၆	၇၆၂၉၂၄	၁၉၈၄
ကိုယ်ပိုင်လုပ်ငန်း	လုပ်ကိုင်သူ	၂၃.၀	၂၈.၉	၄၄.၈	၄၉.၆	၅၁.၄	၅၉.၂	၅၄.၉	၅၇.၅	၄၆.၀	၃၃.၇	၁၈.၆	၄၆.၃	၁၀၁၉၆၂၀	၂၇၈၃
အလုပ်လက်မဲ့		၀.၀	၀.၀	၀.၀	၀.၂	၀.၂	၀.၁	၀.၄	၀.၂	၀.၁	၀.၁	၀.၀	၀.၂	၃၈၂၁	၁၀
လုပ်သားအင်အားပြင်ပတွင်		၀.၀	၁.၉	၀.၃	၀.၆	၂.၀	၅.၄	၅.၄	၁၀.၉	၂၂.၇	၄၈.၈	၇၃.၅	၁၉.၀	၄၁၇၇၃၆	၁၃၀၇
ရောက်ရှိနေသူ															
ခန့်မှန်းလူဦးရေ		၃၀၉၈	၄၅၇၀၆	၁၃၈၂၉၈	၂၁၇၃၁၂	၂၆၆၁၇၆	၂၉၁၈၀၀	၂၈၅၁၈၄	၂၆၃၂၅၂	၂၂၉၉၀၅	၁၇၃၉၂၄	၂၈၉၄၄၉	၂၂၀၄၁၀၂	x	x
နမူနာလူဦးရေ		၈	၈၉	၂၅၆	၅၁၈	၆၉၁	၇၆၈	၈၁၅	၇၉၃	၇၁၈	၅၁၁	၉၁၇	၆၀၈၄	x	x

လုပ်သားအင်အား : မြန်မာနိုင်ငံ လုပ်သားအင်အား၊ ကလေးလုပ်သားနှင့် ကျောင်းအပြီးလုပ်ငန်းခွင်ဝင်ရောက်မှုအကူးပြောင်းဆန်းစစ်ခြင်းစစ်တမ်း ၂၀၁၅ ခုနှစ်

ဇယား (၂၂-ခ) လုပ်သားအင်အားအခြေအနေအလိုက် အသက်အုပ်စုများတွင် အသက် ၁၅ နှစ်နှင့်အထက် အိမ်ထောင်ဦးစီးများ၏ ပုံနှံမှုရာခိုင်နှုန်း

မြို့ပြ (မ)

လုပ်သားအင်အား အခြေအနေ	လုပ်ငန်း	အသက်(နှစ်အလိုက်)											လူဦးရေ			
		၁၅-၁၉	၂၀-၂၄	၂၅-၂၉	၃၀-၃၄	၃၅-၃၉	၄၀-၄၄	၄၅-၄၉	၅၀-၅၄	၅၅-၅၉	၆၀-၆၄	၆၅+	အားလုံး (၁၅+)	ခန့်မှန်း (၁၅)	နမူနာ (၁၆)	
		(၃)	(၄)	(၅)	(၆)	(၇)	(၈)	(၉)	(၁၀)	(၁၁)	(၁၂)	(၁၃)	(၁၄)			
အလုပ်လက်ရှိစုစုပေါင်း		၁၀၀.၀	၁၀၀.၀	၁၀၀.၀	၁၀၀.၀	၁၀၀.၀	၁၀၀.၀	၁၀၀.၀	၁၀၀.၀	၁၀၀.၀	၁၀၀.၀	၁၀၀.၀	၁၀၀.၀	၁၀၀.၀	၃၉၇၂၃၀	၉၉၃
အလုပ်လက်ရှိစုစုပေါင်း	လယ်ယာ	၂၂.၇	၀.၀	၅.၀	၉.၆	၈.၇	၅.၇	၁၁.၅	၄.၅	၁၁.၅	၁၅.၄	၁၀.၄	၈.၆	၃၄၀၈၇	၁၀၄	
	စက်မှု	၇၇.၃	၆၄.၇	၄၆.၃	၂၁.၀	၂၆.၁	၁၆.၆	၁၃.၆	၂၀.၄	၇.၀	၉.၄	၅.၃	၁၉.၆	၇၇၇၄၉	၁၆၃	
	ဝန်ဆောင်မှု	၀.၀	၃၅.၃	၄၈.၇	၆၉.၄	၆၅.၃	၇၇.၇	၇၄.၉	၇၅.၁	၈၁.၅	၇၅.၂	၈၄.၄	၇၁.၈	၂၈၅၃၉၅	၇၂၆	
အလုပ်သမား	လယ်ယာ	၂၂.၇	၀.၀	၀.၀	၇.၃	၉.၂	၃.၇	၅.၅	၅.၅	၁၀.၃	၁၇.၈	၄၆.၄	၆.၄	၉၆၁၂	၂၆	
	စက်မှု	၇၇.၃	၆၄.၈	၆၈.၂	၃၁.၉	၄၀.၂	၁၅.၆	၂၃.၄	၁၇.၆	၁၅.၈	၁၅.၂	၁၁.၉	၃၁.၉	၄၈၀၀၅	၈၃	
	ဝန်ဆောင်မှု	၀.၀	၃၅.၂	၃၁.၈	၆၀.၇	၅၀.၆	၈၀.၇	၇၁.၀	၇၆.၉	၇၃.၉	၆၇.၀	၄၁.၈	၆၁.၇	၉၂၇၈၄	၂၅၂	
ကိုယ်ပိုင်လုပ်ငန်း	လယ်ယာ	၀.၀	၀.၀	၁၃.၄	၁၁.၂	၈.၃	၆.၇	၁၅.၃	၃.၈	၁၁.၉	၁၅.၀	၇.၂	၉.၉	၂၄၄၇၅	၇၈	
လုပ်ကိုင်သူ	စက်မှု	၀.၀	၆၃.၄	၉.၅	၁၃.၀	၁၆.၃	၁၇.၁	၇.၄	၂၂.၃	၃.၇	၈.၄	၄.၇	၁၂.၁	၂၉၇၄၄	၈၀	
	ဝန်ဆောင်မှု	၀.၀	၃၆.၆	၇၇.၁	၇၅.၈	၇၅.၄	၇၆.၂	၇၇.၃	၇၃.၉	၈၄.၅	၇၆.၆	၈၈.၁	၇၈.၀	၁၉၂၆၁၀	၄၇၄	
လူဦးရေစုစုပေါင်း		၁၀၀.၀	၁၀၀.၀	၁၀၀.၀	၁၀၀.၀	၁၀၀.၀	၁၀၀.၀	၁၀၀.၀	၁၀၀.၀	၁၀၀.၀	၁၀၀.၀	၁၀၀.၀	၁၀၀.၀	၈၄၃၉၃၉	၂၁၈၃	
အလုပ်သမား		၁၀၀.၀	၈၁.၄	၅၆.၉	၃၈.၃	၃၆.၉	၂၆.၁	၂၈.၀	၂၆.၆	၁၃.၅	၄.၄	၀.၇	၁၇.၉	၁၅၀၆၅၈	၃၆၂	
ကိုယ်ပိုင်လုပ်ငန်းလုပ်ကိုင်သူ		၀.၀	၇.၆	၃၃.၉	၅၁.၈	၅၃.၅	၅၂.၄	၄၄.၀	၃၇.၅	၃၄.၇	၂၄.၄	၈.၁	၂၉.၂	၂၄၆၈၂၉	၆၃၂	
အလုပ်လက်မဲ့		၀.၀	၃.၉	၀.၀	၀.၀	၀.၀	၀.၃	၀.၀	၀.၀	၀.၀	၀.၀	၀.၀	၀.၁	၈၉၉	၂	
လုပ်သားအင်အားပြင်ပတွင် ရောက်ရှိနေသူ		၀.၀	၇.၁	၉.၂	၁၀.၀	၉.၆	၂၁.၃	၂၈.၁	၃၆.၀	၅၁.၈	၇၁.၂	၉၁.၁	၅၂.၈	၄၄၅၅၅၃	၁၁၈၇	
ခန့်မှန်းလူဦးရေ		၂၅၀၃	၁၈၂၄၇	၂၄၁၆၆	၂၉၉၂၃	၄၅၈၁၆	၇၂၉၅၈	၈၉၈၉၉	၉၈၅၉၈	၁၀၉၀၁၅	၉၈၅၀၄	၂၅၄၃၁၂	၈၄၃၉၃၉	x	x	
နမူနာလူဦးရေ		၂	၂၉	၄၅	၇၁	၁၀၈	၁၈၅	၂၂၂	၂၆၅	၂၉၄	၂၇၇	၆၈၅	၂၁၈၃	x	x	

လုပ်သားအင်အား : မြန်မာနိုင်ငံ လုပ်သားအင်အား၊ ကလေးလုပ်သားနှင့် ကျောင်းအပြီးလုပ်ငန်းခွင်ဝင်ရောက်မှုအကူးပြောင်းဆန်းစစ်ခြင်းစစ်တမ်း ၂၀၁၅ ခုနှစ်

ဇယား (၂၂-ခ) လုပ်သားအင်အားအခြေအနေအလိုက် အသက်အုပ်စုများတွင် အသက် ၁၅ နှစ်နှင့်အထက် အိမ်ထောင်ဦးစီးများ၏ ပုံနှံမှုရာခိုင်နှုန်း

မြို့ပြ (ကျား + မ)

လုပ်သားအင်အား အခြေအနေ	လုပ်ငန်း	အသက်(နှစ်အလိုက်)												လူဦးရေ	
		၁၅-၁၉	၂၀-၂၄	၂၅-၂၉	၃၀-၃၄	၃၅-၃၉	၄၀-၄၄	၄၅-၄၉	၅၀-၅၄	၅၅-၅၉	၆၀-၆၄	၆၅+	အားလုံး (၁၅+)	ခန့်မှန်း (၁၅)	နမူနာ (၁၆)
		(၃)	(၄)	(၅)	(၆)	(၇)	(၈)	(၉)	(၁၀)	(၁၁)	(၁၂)	(၁၃)	(၁၄)		
အလုပ်လက်ရှိစုစုပေါင်း		၁၀၀.၀	၁၀၀.၀	၁၀၀.၀	၁၀၀.၀	၁၀၀.၀	၁၀၀.၀	၁၀၀.၀	၁၀၀.၀	၁၀၀.၀	၁၀၀.၀	၁၀၀.၀	၁၀၀.၀	၂၁၇၈၇၄၅	၅၇၅၆
အလုပ်လက်ရှိစုစုပေါင်း	လယ်ယာ	၁၀.၂	၆.၉	၈.၇	၉.၇	၁၀.၂	၁၄.၉	၁၃.၃	၁၆.၆	၁၃.၅	၁၆.၃	၁၆.၉	၁၃.၀	၂၈၂၆၅၆	၈၇၂
	စက်မှု	၅၂.၅	၄၃.၁	၃၈.၄	၂၉.၁	၃၃.၂	၂၇.၁	၂၆.၃	၂၆.၃	၂၀.၄	၂၄.၅	၁၈.၄	၂၈.၀	၆၁၀၉၁၇	၁၅၂၉
	ဝန်ဆောင်မှု	၃၇.၃	၅၀.၀	၅၂.၉	၆၁.၃	၅၆.၆	၅၈.၀	၆၀.၄	၅၇.၁	၆၆.၁	၅၉.၂	၆၄.၇	၅၉.၀	၁၂၈၅၁၇၂	၃၃၅၅
အလုပ်သမား	လယ်ယာ	၁၁.၆	၃.၇	၆.၇	၇.၈	၈.၄	၉.၆	၅.၉	၁၁.၆	၇.၂	၁၀.၆	၅.၂	၈.၀	၇၂၈၆၅	၁၉၉
	စက်မှု	၅၀.၆	၅၁.၇	၄၆.၃	၄၃.၉	၄၄.၆	၃၈.၂	၃၈.၉	၃၂.၈	၃၁.၈	၄၃.၈	၂၃.၅	၄၀.၂	၃၆၆၇၆၈	၈၉၂
	ဝန်ဆောင်မှု	၃၇.၈	၄၄.၆	၄၇.၀	၄၈.၃	၄၆.၉	၅၂.၂	၅၅.၂	၅၅.၆	၆၁.၁	၄၅.၆	၇၁.၃	၅၁.၉	၄၇၃၅၆၁	၁၂၅၃
ကိုယ်ပိုင်လုပ်ငန်းလုပ်ကိုင်သူ	လယ်ယာ	၀.၀	၁၆.၉	၁၁.၁	၁၁.၅	၁၁.၇	၁၇.၉	၁၈.၅	၁၉.၅	၁၇.၃	၁၈.၆	၂၀.၈	၁၆.၆	၂၀၉၇၉၁	၆၇၃
	စက်မှု	၆၅.၅	၁၅.၆	၂၈.၃	၁၄.၆	၂၃.၃	၂၀.၈	၁၇.၆	၂၂.၅	၁၃.၅	၁၆.၅	၁၆.၇	၁၉.၃	၂၄၄၁၄၉	၆၃၇
	ဝန်ဆောင်မှု	၃၄.၅	၆၇.၅	၆၀.၅	၇၃.၉	၆၅.၁	၆၁.၃	၆၃.၉	၅၈.၀	၆၉.၁	၆၄.၈	၆၂.၅	၆၄.၁	၈၁၁၆၁၁	၂၁၀၂
လူဦးရေစုစုပေါင်း		၁၀၀.၀	၁၀၀.၀	၁၀၀.၀	၁၀၀.၀	၁၀၀.၀	၁၀၀.၀	၁၀၀.၀	၁၀၀.၀	၁၀၀.၀	၁၀၀.၀	၁၀၀.၀	၁၀၀.၀	၃၀၄၈၀၄၂	၈၂၆၇
အလုပ်သမား		၈၇.၃	၇၂.၇	၅၅.၁	၄၈.၃	၄၅.၀	၃၃.၄	၃၆.၆	၃၀.၀	၂၅.၅	၁၂.၆	၄.၅	၃၀.၀	၉၁၃၅၈၃	၂၃၄၆
ကိုယ်ပိုင်လုပ်ငန်းလုပ်ကိုင်သူ		၁၂.၇	၂၂.၈	၄၃.၂	၄၉.၉	၅၁.၇	၅၇.၉	၅၂.၃	၅၂.၀	၄၂.၄	၃၀.၄	၁၃.၇	၄၀.၅	၁၂၆၆၄၄၉	၃၄၁၅
အလုပ်လက်မဲ့		၀.၀	၁.၁	၀.၀	၀.၂	၀.၂	၀.၂	၀.၃	၀.၂	၀.၁	၀.၁	၀.၀	၀.၂	၄၇၂၀	၁၂
လုပ်သားအင်အားပြင်ပတွင် ရောက်ရှိနေသူ		၀.၀	၃.၄	၁.၇	၁.၇	၃.၁	၈.၆	၁၀.၈	၁၇.၈	၃၂.၀	၅၆.၉	၈၁.၈	၂၈.၃	၈၆၃၂၉၀	၂၄၉၄
ခန့်မှန်းလူဦးရေ		၅၆၀၀	၆၃၉၅၂	၁၆၂၄၆၄	၂၄၇၂၃၅	၃၁၁၉၉၂	၃၆၄၇၅၈	၃၇၅၀၈၄	၃၆၁၈၅၀	၃၃၈၉၁၉	၂၇၂၄၂၈	၅၄၃၇၆၁	၃၀၄၈၀၄၂	x	x
နမူနာလူဦးရေ		၁၀	၁၁၈	၃၀၁	၅၈၉	၇၉၉	၉၅၃	၁၀၃၇	၁၀၅၈	၁၀၁၂	၇၈၈	၁၆၀၂	၈၂၆၇	x	x

လုပ်သားအင်အား : မြန်မာနိုင်ငံ လုပ်သားအင်အား၊ ကလေးလုပ်သားနှင့် ကျောင်းအပြီးလုပ်ငန်းခွင်ဝင်ရောက်မှုအကူးပြောင်းဆန်းစစ်ခြင်းစစ်တမ်း ၂၀၁၅ ခုနှစ်

ဇယား (၂၂-ခ) လုပ်သားအင်အားအခြေအနေအလိုက် အသက်အုပ်စုများတွင် အသက် ၁၅ နှစ်နှင့်အထက် အိမ်ထောင်ဦးစီးများ၏ ပုံနှံမှုရာခိုင်နှုန်း

ကျေးလက် (ကျား)

လုပ်သားအင်အား အခြေအနေ	လုပ်ငန်း	အသက်(နှစ်အလိုက်)												လူဦးရေ	
		၁၅-၁၉	၂၀-၂၄	၂၅-၂၉	၃၀-၃၄	၃၅-၃၉	၄၀-၄၄	၄၅-၄၉	၅၀-၅၄	၅၅-၅၉	၆၀-၆၄	၆၅+	အားလုံး (၁၅+)	ခန့်မှန်း	နမူနာ
		(၃)	(၄)	(၅)	(၆)	(၇)	(၈)	(၉)	(၁၀)	(၁၁)	(၁၂)	(၁၃)	(၁၄)	(၁၅)	(၁၆)
အလုပ်လက်ရှိစုစုပေါင်း		၁၀၀.၀	၁၀၀.၀	၁၀၀.၀	၁၀၀.၀	၁၀၀.၀	၁၀၀.၀	၁၀၀.၀	၁၀၀.၀	၁၀၀.၀	၁၀၀.၀	၁၀၀.၀	၁၀၀.၀	၅၁၇၃၀၇၀	၁၀၁၆၈
အလုပ်လက်ရှိ စုစုပေါင်း	လယ်ယာ	၆၃.၅	၆၂.၀	၅၉.၂	၆၄.၅	၆၆.၉	၆၈.၈	၇၁.၁	၇၄.၅	၇၇.၀	၈၀.၁	၈၁.၂	၇၀.၀	၃၆၂၁၆၁၀	၇၁၀၀
	စက်မှု	၁၄.၆	၁၅.၈	၁၉.၅	၁၄.၇	၁၄.၂	၁၅.၀	၁၂.၁	၁၀.၉	၉.၄	၈.၀	၅.၆	၁၃.၀	၆၇၁၂၉၈	၁၃၂၁
	ဝန်ဆောင်မှု	၂၁.၈	၂၂.၂	၂၁.၃	၂၀.၈	၁၈.၉	၁၆.၁	၁၆.၈	၁၄.၆	၁၃.၆	၁၁.၉	၁၃.၂	၁၇.၀	၈၈၀၁၆၁	၁၇၄၇
အလုပ်သမား	လယ်ယာ	၅၂.၃	၅၀.၄	၄၆.၈	၅၀.၅	၅၃.၅	၄၈.၄	၅၂.၉	၅၀.၆	၅၂.၅	၆၁.၂	၅၀.၅	၅၁.၀	၈၈၇၁၉၄	၁၅၃၇
	စက်မှု	၁၉.၂	၂၄.၉	၂၉.၈	၂၅.၂	၂၃.၆	၃၀.၁	၂၁.၁	၂၁.၉	၂၂.၇	၂၁.၉	၂၀.၂	၂၅.၀	၄၃၄၂၃၁	၈၀၀
	ဝန်ဆောင်မှု	၂၈.၅	၂၄.၇	၂၃.၄	၂၄.၃	၂၂.၈	၂၁.၅	၂၅.၉	၂၇.၅	၂၄.၈	၁၇.၀	၂၉.၃	၂၄.၀	၄၁၇၄၆၄	၈၀၀
ကိုယ်ပိုင်လုပ်ငန်း လုပ်ကိုင်သူ	လယ်ယာ	၁၀၀.၀	၇၇.၉	၇၁.၈	၇၅.၂	၇၄.၃	၇၈.၉	၈၀.၁	၈၄.၁	၈၄.၂	၈၄.၇	၈၅.၂	၇၉.၆	၂၇၃၄၄၁၆	၅၅၆၃
	စက်မှု	၀.၀	၃.၃	၉.၀	၆.၈	၉.၀	၇.၆	၇.၆	၆.၄	၅.၅	၄.၇	၃.၇	၆.၉	၂၃၇၀၆၇	၅၂၁
	ဝန်ဆောင်မှု	၀.၀	၁၈.၈	၁၉.၃	၁၈.၀	၁၆.၇	၁၃.၅	၁၂.၃	၉.၅	၁၀.၃	၁၀.၇	၁၁.၁	၁၃.၅	၄၆၂၆၉၇	၉၄၇
လူဦးရေစုစုပေါင်း		၁၀၀.၀	၁၀၀.၀	၁၀၀.၀	၁၀၀.၀	၁၀၀.၀	၁၀၀.၀	၁၀၀.၀	၁၀၀.၀	၁၀၀.၀	၁၀၀.၀	၁၀၀.၀	၁၀၀.၀	၆၀၉၁၅၅၈	၁၂၁၉၇
အလုပ်သမား		၇၁.၂	၅၇.၁	၄၉.၀	၄၂.၃	၃၄.၄	၃၁.၈	၃၁.၅	၂၅.၇	၁၉.၆	၁၂.၄	၃.၈	၂၈.၆	၁၇၄၁၈၇၈	၃၁၄၃
ကိုယ်ပိုင်လုပ်ငန်း လုပ်ကိုင်သူ		၂၂.၀	၄၂.၀	၄၇.၈	၅၅.၂	၆၂.၆	၆၄.၆	၆၃.၄	၆၄.၄	၆၆.၀	၅၁.၉	၂၈.၈	၅၆.၄	၃၄၃၇၁၀၃	၇၀၃၉
အလုပ်လက်မဲ့		၀.၀	၀.၀	၀.၃	၀.၄	၀.၂	၀.၁	၀.၃	၀.၂	၀.၂	၀.၆	၀.၀	၀.၂	၁၃၈၅၉	၃၃
လုပ်သားအင်အားပြင်ပတွင် ရောက်ရှိနေသူ		၆.၈	၁.၀	၂.၉	၂.၂	၂.၉	၃.၅	၄.၈	၉.၆	၁၄.၂	၃၅.၀	၆၇.၄	၁၄.၈	၈၉၈၇၁၈	၁၉၈၂
ခန့်မှန်းလူဦးရေ		၆၁၉၇	၁၂၃၇၃၄	၄၇၁၉၇၇	၆၆၅၂၉၅	၇၇၆၇၇၈	၇၉၇၉၃၇	၇၉၄၆၅၄	၇၂၆၇၁၉	၅၇၇၅၃၁	၄၅၃၂၆၀	၆၉၇၄၇၇	၆၀၉၁၅၅၈	x	x
နမူနာလူဦးရေ		၁၃	၁၉၃	၇၂၂	၁၂၁၇	၁၅၄၄	၁၆၀၀	၁၆၁၂	၁၅၃၁	၁၂၂၉	၁၀၁၅	၁၅၂၁	၁၂၁၉၇	x	x

လုပ်သားအင်အား : မြန်မာနိုင်ငံ လုပ်သားအင်အား၊ ကလေးလုပ်သားနှင့် ကျောင်းအပြီးလုပ်ငန်းခွင်ဝင်ရောက်မှုအကူးပြောင်းဆန်းစစ်ခြင်းစစ်တမ်း ၂၀၁၅ ခုနှစ်

ဇယား (၂၂-ခ) လုပ်သားအင်အားအခြေအနေအလိုက် အသက်အုပ်စုများတွင် အသက် ၁၅ နှစ်နှင့်အထက် အိမ်ထောင်ဦးစီးများ၏ ပျံ့နှံ့မှုရာခိုင်နှုန်း

ကျေးလက် (မ)

လုပ်သားအင်အား အခြေအနေ	လုပ်ငန်း	အသက်(နှစ်အလိုက်)												လူဦးရေ	
		၁၅-၁၉	၂၀-၂၄	၂၅-၂၉	၃၀-၃၄	၃၅-၃၉	၄၀-၄၄	၄၅-၄၉	၅၀-၅၄	၅၅-၅၉	၆၀-၆၄	၆၅+	အားလုံး (၁၅+)	ခန့်မှန်း (၁၅)	နမူနာ (၁၆)
		(၃)	(၄)	(၅)	(၆)	(၇)	(၈)	(၉)	(၁၀)	(၁၁)	(၁၂)	(၁၃)	(၁၄)		
အလုပ်လက်ရှိစုစုပေါင်း		၁၀၀.၀	၁၀၀.၀	၁၀၀.၀	၁၀၀.၀	၁၀၀.၀	၁၀၀.၀	၁၀၀.၀	၁၀၀.၀	၁၀၀.၀	၁၀၀.၀	၁၀၀.၀	၁၀၀.၀	၈၇၀၄၄၁	၁၃၉၉
အလုပ်လက်ရှိစုစုပေါင်း	လယ်ယာ	၁၀၀.၀	၆၅.၃	၅၂.၄	၄၈.၂	၄၈.၈	၅၇.၆	၆၁.၈	၆၉.၉	၆၅.၃	၆၀.၁	၅၅.၈	၅၉.၈	၅၂၀၉၃၂	၈၁၃
	စက်မှု	၀.၀	၆.၉	၁၁.၆	၁၁.၄	၁၂.၄	၇.၈	၁၁.၁	၅.၁	၄.၁	၆.၀	၁၁.၉	၈.၃	၇၂၄၀၈	၁၂၄
	ဝန်ဆောင်မှု	၀.၀	၂၇.၈	၃၆.၁	၄၀.၄	၃၈.၈	၃၄.၆	၂၇.၂	၂၅.၀	၃၀.၆	၃၃.၉	၃၂.၃	၃၁.၈	၂၇၇၁၀၁	၄၆၂
အလုပ်သမား	လယ်ယာ	၁၀၀.၀	၆၁.၁	၅၅.၆	၄၅.၉	၃၉.၀	၆၆.၅	၆၄.၇	၇၁.၀	၇၄.၂	၆၆.၁	၆၈.၁	၆၂.၅	၁၈၃၂၄၇	၂၄၈
	စက်မှု	၀.၀	၁၃.၆	၁၇.၅	၂၀.၆	၁၉.၆	၁၂.၃	၁၆.၅	၇.၃	၁.၄	၁.၉	၁၅.၃	၁၂.၀	၃၅၁၁၅	၅၄
	ဝန်ဆောင်မှု	၀.၀	၂၅.၃	၂၇.၀	၃၃.၅	၄၁.၄	၂၁.၂	၁၈.၈	၂၁.၆	၂၄.၃	၃၂.၀	၁၆.၆	၂၅.၆	၇၅၀၆၇	၁၂၂
ကိုယ်ပိုင်လုပ်ငန်းလုပ်ကိုင်သူ	လယ်ယာ	၁၀၀.၀	၆၉.၆	၄၈.၉	၄၉.၅	၅၅.၄	၅၁.၄	၆၀.၁	၆၉.၃	၆၁.၆	၅၈.၂	၅၃.၈	၅၈.၅	၃၃၇၆၈၅	၅၆၅
	စက်မှု	၀.၀	၀.၀	၅.၂	၆.၁	၇.၆	၄.၇	၇.၉	၃.၉	၅.၂	၇.၃	၁၁.၃	၆.၅	၃၇၂၉၃	၇၀
	ဝန်ဆောင်မှု	၀.၀	၃၀.၄	၄၅.၈	၄၄.၄	၃၇.၀	၄၃.၉	၃၁.၉	၂၆.၈	၃၃.၂	၃၄.၅	၃၄.၉	၃၅.၀	၂၀၂၀၃၄	၃၄၀
လူဦးရေစုစုပေါင်း		၁၀၀.၀	၁၀၀.၀	၁၀၀.၀	၁၀၀.၀	၁၀၀.၀	၁၀၀.၀	၁၀၀.၀	၁၀၀.၀	၁၀၀.၀	၁၀၀.၀	၁၀၀.၀	၁၀၀.၀	၁၇၃၆၅၅၀	၂၉၅၈
အလုပ်သမား		၁၂.၄	၄၂.၄	၃၄.၆	၃၂.၂	၃၃.၀	၃၃.၈	၂၈.၃	၂၂.၈	၁၇.၂	၈.၆	၂.၀	၁၆.၉	၂၉၄၁၁၉	၄၂၅
ကိုယ်ပိုင်လုပ်ငန်းလုပ်ကိုင်သူ		၂၆.၁	၄၁.၁	၃၂.၅	၅၅.၀	၄၈.၄	၄၈.၂	၄၉.၉	၄၁.၇	၄၀.၉	၂၈.၅	၁၂.၄	၃၃.၂	၅၇၇၀၁၂	၉၇၅
အလုပ်လက်မဲ့		၀.၀	၀.၀	၀.၀	၀.၀	၀.၂	၀.၀	၀.၄	၀.၀	၀.၁	၀.၃	၀.၀	၀.၁	၁၄၈၈	၅
လုပ်သားအင်အားပြင်ပတွင် ရောက်ရှိနေသူ		၆၁.၆	၁၆.၅	၃၂.၉	၁၂.၈	၁၈.၄	၁၈.၀	၂၁.၄	၃၅.၅	၄၁.၉	၆၂.၆	၈၅.၅	၄၉.၇	၈၆၃၉၃၁	၁၅၅၃
ခန့်မှန်းလူဦးရေ		၅၉၅၉	၁၄၅၃၇	၄၀၆၃၀	၇၈၆၉၉	၁၀၄၆၇၂	၁၄၂၅၇၄	၁၇၀၄၄၄	၂၀၅၂၇၃	၂၃၆၄၆၅	၂၁၅၂၇၀	၅၂၂၀၂၈	၁၇၃၆၅၅၀	x	x
နမူနာလူဦးရေ		၈	၂၁	၅၀	၁၃၀	၁၇၇	၂၄၇	၂၇၁	၃၅၃	၄၂၆	၃၇၃	၉၀၂	၂၉၅၈	x	x

လုပ်သားအင်အား : မြန်မာနိုင်ငံ လုပ်သားအင်အား၊ ကလေးလုပ်သားနှင့် ကျောင်းအပြီးလုပ်ငန်းခွင်ဝင်ရောက်မှုအကူးပြောင်းဆန်းစစ်ခြင်းစစ်တမ်း ၂၀၁၅ ခုနှစ်

ဇယား (၂၂-ခ) လုပ်သားအင်အားအခြေအနေအလိုက် အသက်အုပ်စုများတွင် အသက် ၁၅ နှစ်နှင့်အထက် အိမ်ထောင်ဦးစီးများ၏ ပျံ့နှံ့မှုရာခိုင်နှုန်း

ကျေးလက် (ကျား + မ)

လုပ်သား အင်အား အခြေအနေ	လုပ်ငန်း	အသက်(နှစ်အလိုက်)												လူဦးရေ	
		၁၅-၁၉	၂၀-၂၄	၂၅-၂၉	၃၀-၃၄	၃၅-၃၉	၄၀-၄၄	၄၅-၄၉	၅၀-၅၄	၅၅-၅၉	၆၀-၆၄	၆၅+	အားလုံး (၁၅+)	ခန့်မှန်း (၁၅)	နမူနာ (၁၆)
		(၃)	(၄)	(၅)	(၆)	(၇)	(၈)	(၉)	(၁၀)	(၁၁)	(၁၂)	(၁၃)	(၁၄)		
အလုပ်လက်ရှိစုစုပေါင်း		၁၀၀.၀	၁၀၀.၀	၁၀၀.၀	၁၀၀.၀	၁၀၀.၀	၁၀၀.၀	၁၀၀.၀	၁၀၀.၀	၁၀၀.၀	၁၀၀.၀	၁၀၀.၀	၁၀၀.၀	၆၀၄၃၅၁	၁၁၅၆၇
အလုပ်လက်ရှိ လယ်ယာ		၇၃.၉	၆၂.၃	၅၈.၈	၆၂.၉	၆၅.၁	၆၇.၄	၆၉.၇	၇၃.၈	၇၄.၄	၇၅.၈	၇၄.၉	၆၈.၅	၄၁၅၅၅၂	၇၉၁၃
စုစုပေါင်း	စက်မှု	၁၀.၅	၁၅.၀	၁၉.၀	၁၄.၄	၁၄.၀	၁၄.၁	၁၁.၉	၉.၉	၈.၃	၇.၆	၇.၂	၁၂.၃	၇၄၃၇၀၆	၁၄၄၅
	ဝန်ဆောင်မှု	၁၅.၆	၂၂.၇	၂၂.၂	၂၂.၆	၂၀.၉	၁၈.၆	၁၈.၄	၁၆.၄	၁၇.၃	၁၆.၆	၁၇.၉	၁၉.၁	၁၁၅၇၂၆	၂၂၀၉
အလုပ်သမား	လယ်ယာ	၅၉.၁	၅၁.၃	၄၇.၃	၅၀.၂	၅၁.၉	၅၁.၃	၅၄.၈	၅၄.၇	၅၈.၃	၆၂.၄	၅၅.၆	၅၂.၇	၁၀၇၀၄၄	၁၇၈၅
	စက်မှု	၁၆.၄	၂၄.၀	၂၉.၁	၂၄.၈	၂၃.၂	၂၃.၃	၂၀.၄	၁၉.၀	၁၇.၁	၁၆.၉	၁၈.၈	၂၃.၁	၄၆၉၃၄၆	၈၅၄
	ဝန်ဆောင်မှု	၂၄.၅	၂၄.၇	၂၃.၆	၂၅.၀	၂၅.၀	၂၁.၄	၂၄.၈	၂၆.၃	၂၄.၇	၂၀.၇	၂၅.၇	၂၄.၂	၄၉၂၅၃၁	၉၂၂
ကိုယ်ပိုင်	လယ်ယာ	၁၀၀.၀	၇၇.၀	၇၀.၅	၇၂.၅	၇၂.၅	၇၅.၆	၇၇.၂	၈၁.၈	၇၉.၇	၇၉.၂	၇၇.၅	၇၆.၆	၃၀၇၂၀၀	၆၁၂၈
လုပ်ငန်း	စက်မှု	၀.၀	၂.၉	၈.၈	၆.၇	၈.၈	၇.၃	၇.၆	၆.၀	၅.၄	၅.၂	၅.၆	၆.၈	၂၇၄၃၆၁	၅၉၁
လုပ်ကိုင်သူ	ဝန်ဆောင်မှု	၀.၀	၂၀.၀	၂၀.၇	၂၀.၈	၁၈.၆	၁၇.၁	၁၅.၁	၁၂.၂	၁၄.၉	၁၅.၆	၁၆.၉	၁၆.၆	၆၆၄၇၃၁	၁၂၈၇
လူဦးရေစုစုပေါင်း		၁၀၀.၀	၁၀၀.၀	၁၀၀.၀	၁၀၀.၀	၁၀၀.၀	၁၀၀.၀	၁၀၀.၀	၁၀၀.၀	၁၀၀.၀	၁၀၀.၀	၁၀၀.၀	၁၀၀.၀	၇၈၂၈၁၀၇	၁၅၁၅၅
အလုပ်သမား		၄၂.၄	၅၅.၅	၄၇.၈	၄၁.၂	၃၄.၃	၃၂.၁	၃၀.၉	၂၅.၁	၁၈.၉	၁၁.၂	၃.၀	၂၆.၀	၂၀၃၅၉၉၇	၃၅၆၈
ကိုယ်ပိုင်လုပ်ငန်း		၂၄.၀	၄၁.၉	၄၆.၆	၅၅.၁	၆၀.၉	၆၂.၁	၆၁.၀	၅၉.၄	၅၈.၇	၄၄.၄	၂၁.၈	၅၁.၃	၄၀၃၄၁၁၅	၈၀၁၄
လုပ်ကိုင်သူ															
အလုပ်လက်မဲ့		၀.၀	၀.၀	၀.၃	၀.၃	၀.၂	၀.၁	၀.၃	၀.၂	၀.၁	၀.၅	၀.၀	၀.၂	၁၅၃၄၆	၃၈
လုပ်သားအင်အားပြင်ပတွင်		၃၃.၆	၂.၆	၅.၃	၃.၃	၄.၇	၅.၇	၇.၇	၁၅.၃	၂၂.၂	၄၃.၉	၇၅.၂	၂၂.၅	၁၇၆၂၆၄၉	၃၅၃၅
ရောက်ရှိနေသူ															
ခန့်မှန်းလူဦးရေ		၁၂၁၅၅	၁၃၈၂၇၁	၅၁၂၆၀၇	၇၄၃၉၉၄	၈၈၁၄၄၉	၉၄၀၅၁၀	၉၆၅၀၉၈	၉၃၁၉၉၂	၈၁၃၉၉၆	၆၆၈၅၃၀	၁၂၁၉၅၀၅	၇၈၂၈၁၀၇	x	x
နမူနာလူဦးရေ		၂၁	၂၁၄	၇၇၂	၁၃၄၇	၁၇၂၁	၁၈၄၇	၁၈၈၃	၁၈၈၄	၁၆၅၅	၁၃၈၈	၂၄၂၃	၁၅၁၅၅	x	x

လုပ်သားအင်အား : မြန်မာနိုင်ငံ လုပ်သားအင်အား၊ ကလေးလုပ်သားနှင့် ကျောင်းအပြီးလုပ်ငန်းခွင်ဝင်ရောက်မှုအကူးပြောင်းဆန်းစစ်ခြင်းစစ်တမ်း ၂၀၁၅ ခုနှစ်

ဇယား (၂၂-ခ) လုပ်သားအင်အားအခြေအနေအလိုက် အသက်အုပ်စုများတွင် အသက် ၁၅ နှစ်နှင့်အထက် အိမ်ထောင်ဦးစီးများ၏ ပျံ့နှံ့မှုရာခိုင်နှုန်း

မြို့ပြ + ကျေးလက် (ကျား)

လုပ်သားအင်အားအခြေအနေ	လုပ်ငန်း	အသက်(နှစ်အလိုက်)												လူဦးရေ	
		၁၅-၁၉	၂၀-၂၄	၂၅-၂၉	၃၀-၃၄	၃၅-၃၉	၄၀-၄၄	၄၅-၄၉	၅၀-၅၄	၅၅-၅၉	၆၀-၆၄	၆၅+	အားလုံး(၁၅+)	ခန့်မှန်း	နမူနာ
		(၃)	(၄)	(၅)	(၆)	(၇)	(၈)	(၉)	(၁၀)	(၁၁)	(၁၂)	(၁၃)	(၁၄)		
အလုပ်လက်ရှိစုစုပေါင်း		၁၀၀.၀	၁၀၀.၀	၁၀၀.၀	၁၀၀.၀	၁၀၀.၀	၁၀၀.၀	၁၀၀.၀	၁၀၀.၀	၁၀၀.၀	၁၀၀.၀	၁၀၀.၀	၁၀၀.၀	၆၉၅၄၅၈၅	၁၄၉၃၁
အလုပ်လက်ရှိ လယ်ယာစုစုပေါင်း		၄၁.၄	၄၇.၉	၄၇.၆	၅၀.၈	၅၂.၄	၅၅.၁	၅၆.၀	၆၀.၁	၆၀.၄	၆၅.၃	၆၅.၅	၅၅.၆	၃၈၇၀၁၈၀	၇၈၆၈
	စက်မှု	၂၀.၉	၂၁.၀	၂၃.၆	၁၈.၆	၁၉.၄	၁၈.၈	၁၆.၆	၁၅.၃	၁၃.၄	၁၃.၀	၉.၈	၁၇.၃	၁၂၀၄၄၆၇	၂၆၈၇
	ဝန်ဆောင်မှု	၂၀.၅	၂၆.၀	၂၄.၀	၃၂.၂	၃၃.၀	၃၇.၂	၃၉.၄	၄၄.၈	၄၇.၀	၅၂.၃	၅၅.၇	၃၈.၃	၁၆၆၅၁၁၃	၅၁၈၁
အလုပ်သမား လယ်ယာ		၃၃.၉	၃၆.၅	၃၇.၂	၃၈.၇	၃၉.၂	၃၉.၅	၃၈.၄	၃၉.၃	၃၄.၇	၄၃.၂	၂၇.၈	၃၈.၀	၉၅၀၄၄၈	၁၇၁၀
	စက်မှု	၂၀.၄	၃၁.၃	၃၂.၉	၃၀.၇	၃၀.၅	၃၃.၆	၂၇.၇	၂၆.၇	၂၇.၅	၃၀.၉	၂၂.၂	၃၀.၁	၇၅၂၉၉၄	၁၆၀၉
	ဝန်ဆောင်မှု	၁၃.၅	၅.၂	၅.၀	၈.၀	၈.၇	၆.၅	၆.၇	၆.၀	၆.၀	၁၂.၅	၁၇.၀	၈.၀	၁၉၈၅၀၄	၁၈၀၁
ကိုယ်ပိုင် လုပ်ငန်း		၆၅.၇	၆၅.၉	၅၈.၆	၆၀.၇	၆၀.၇	၆၄.၂	၆၅.၇	၆၉.၂	၇၀.၁	၇၁.၈	၇၂.၈	၆၅.၆	၂၉၁၉၇၃၂	၆၁၅၈
လုပ်ငန်း လုပ်ကိုင်သူ		၂၂.၄	၄.၇	၁၃.၇	၈.၆	၁၂.၄	၁၁.၁	၁၀.၆	၁၀.၄	၈.၀	၇.၇	၇.၄	၁၀.၁	၄၅၁၄၇၂	၁၀၇၈
	ဝန်ဆောင်မှု	၁၁.၈	၂၉.၄	၂၇.၇	၃၀.၇	၂၆.၉	၂၄.၇	၂၃.၇	၂၀.၄	၂၁.၉	၂၀.၅	၁၉.၈	၂၄.၃	၁၀၈၁၆၉၈	၂၅၇၅
လူဦးရေစုစုပေါင်း		၁၀၀.၀	၁၀၀.၀	၁၀၀.၀	၁၀၀.၀	၁၀၀.၀	၁၀၀.၀	၁၀၀.၀	၁၀၀.၀	၁၀၀.၀	၁၀၀.၀	၁၀၀.၀	၁၀၀.၀	၈၂၉၅၆၆၀	၁၈၂၈၁
အလုပ်သမား		၇၃.၂	၆၀.၄	၅၀.၃	၄၄.၁	၃၇.၅	၃၂.၇	၃၃.၆	၂၇.၂	၂၂.၉	၁၃.၈	၅.၀	၃၀.၂	၂၅၀၄၈၀၂	၅၁၂၇
ကိုယ်ပိုင်လုပ်ငန်းလုပ်ကိုင်သူ		၂၂.၃	၃၈.၄	၄၉.၁	၅၅.၈	၅၉.၇	၆၇.၃	၆၆.၃	၆၂.၆	၆၀.၃	၄၆.၉	၅၅.၈	၅၇.၇	၄၄၅၆၇၂၃	၉၈၂၂
အလုပ်လက်မဲ့		၀.၀	၀.၀	၀.၃	၀.၃	၀.၂	၀.၁	၀.၃	၀.၂	၀.၁	၀.၅	၀.၀	၀.၂	၁၇၆၈၀	၄၃
လုပ်သားအင်အားပြင်ပတွင် ရောက်ရှိနေသူ		၄.၅	၁.၂	၂.၃	၁.၈	၂.၆	၄.၀	၄.၉	၁၀.၀	၁၆.၆	၃၈.၉	၆၉.၂	၁၅.၉	၁၃၁၆၄၅၄	၃၂၈၉
ခန့်မှန်းလူဦးရေ		၉၂၉၄	၁၆၉၄၃၉	၆၁၀၂၇၅	၈၈၂၆၀၇	၁၀၄၂၉၅၄	၁၀၈၉၇၃၇	၁၀၇၉၈၃၈	၉၈၉၉၇၁	၈၀၇၄၃၅	၆၂၇၁၈၄	၉၈၆၉၂၆	၈၂၉၅၆၆၀	x	x
နမူနာလူဦးရေ		၂၁	၂၈၂	၉၇၈	၁၇၃၅	၂၂၃၅	၂၃၆၈	၂၄၂၇	၂၃၂၄	၁၉၄၇	၁၅၂၆	၂၄၃၈	၁၈၂၈၁	x	x

လုပ်သားအင်အား: မြန်မာနိုင်ငံ လုပ်သားအင်အား၊ ကလေးလုပ်သားနှင့် ကျောင်းအပြီးလုပ်ငန်းခွင်ဝင်ရောက်မှုအကူးပြောင်းဆန်းစစ်ခြင်းစစ်တမ်း ၂၀၁၅ ခုနှစ်

ဇယား (၂၂-ခ) လုပ်သားအင်အားအခြေအနေအလိုက် အသက်အုပ်စုများတွင် အသက် ၁၅ နှစ်နှင့်အထက် အိမ်ထောင်ဦးစီးများ၏ ပျံ့နှံ့မှုရာခိုင်နှုန်း

မြို့ပြ + ကျေးလက် (မ)

လုပ်သားအင်အားအခြေအနေ	လုပ်ငန်း	အသက်(နှစ်အလိုက်)											လူဦးရေ		
		၁၅-၁၉	၂၀-၂၄	၂၅-၂၉	၃၀-၃၄	၃၅-၃၉	၄၀-၄၄	၄၅-၄၉	၅၀-၅၄	၅၅-၅၉	၆၀-၆၄	၆၅+	အားလုံး(၁၅+)	ခန့်မှန်း	နမူနာ
		(၃)	(၄)	(၅)	(၆)	(၇)	(၈)	(၉)	(၁၀)	(၁၁)	(၁၂)	(၁၃)	(၁၄)	(၁၅)	(၁၆)
အလုပ်လက်ရှိစုစုပေါင်း		၁၀၀.၀	၁၀၀.၀	၁၀၀.၀	၁၀၀.၀	၁၀၀.၀	၁၀၀.၀	၁၀၀.၀	၁၀၀.၀	၁၀၀.၀	၁၀၀.၀	၁၀၀.၀	၁၀၀.၀	၁၂၆၇၆၇၁	၂၃၉၂
အလုပ်လက်ရှိစုစုပေါင်း	လယ်ယာ	၅၉.၇	၂၇.၉	၃၁.၂	၃၇.၃	၃၅.၇	၄၀.၅	၄၅.၄	၄၈.၉	၅၀.၄	၄၈.၄	၄၅.၄	၄၃.၈	၅၅၅၀၁၉	၉၁၇
	စက်မှု	၄၀.၃	၄၀.၀	၂၇.၁	၁၄.၁	၁၆.၉	၁၀.၇	၁၁.၉	၁၀.၀	၄.၉	၆.၉	၁၀.၄	၁၁.၈	၁၅၀၁၅၇	၂၈၇
	ဝန်ဆောင်မှု	၀.၀	၃၂.၁	၄၁.၇	၄၈.၆	၄၇.၄	၄၈.၈	၄၂.၇	၄၁.၁	၄၄.၇	၄၄.၇	၄၄.၃	၄၄.၄	၅၆၂၄၉၅	၁၁၈၈
အလုပ်သမား	လယ်ယာ	၄၀.၃	၁၇.၉	၂၈.၁	၃၃.၉	၂၉.၂	၄၈.၅	၄၄.၄	၄၇.၇	၅၇.၂	၅၇.၁	၆၄.၉	၄၃.၅	၁၉၂၈၅၉	၂၇၄
	စက်မှု	၅၉.၇	၄၉.၈	၄၂.၆	၂၄.၁	၂၆.၄	၁၃.၂	၁၈.၉	၁၁.၀	၅.၂	၄.၄	၁၄.၈	၁၈.၇	၈၃၁၂၀	၁၃၇
	ဝန်ဆောင်မှု	၀.၀	၃၂.၃	၂၉.၄	၄၂.၀	၄၄.၄	၃၈.၂	၃၆.၇	၄၁.၃	၃၇.၅	၃၈.၆	၂၀.၃	၃၇.၈	၁၆၇၈၅၁	၃၇၄
ကိုယ်ပိုင်လုပ်ငန်းလုပ်ကိုင်သူ	လယ်ယာ	၁၀၀.၀	၅၆.၅	၃၅.၃	၃၉.၄	၄၀.၁	၃၅.၄	၄၅.၉	၄၉.၆	၄၇.၆	၄၆.၁	၄၂.၅	၄၄.၀	၃၆၂၁၆၀	၆၄၃
	စက်မှု	၀.၀	၁၂.၀	၆.၉	၇.၉	၁၀.၄	၉.၁	၇.၈	၉.၄	၄.၈	၇.၆	၉.၇	၈.၁	၆၇၀၃၇	၁၅၀
	ဝန်ဆောင်မှု	၀.၀	၃၁.၆	၅၇.၈	၅၂.၇	၄၉.၅	၅၅.၅	၄၆.၃	၄၁.၀	၄၇.၆	၄၆.၄	၄၇.၈	၄၇.၉	၃၉၄၆၄၄	၈၁၄
လူဦးရေစုစုပေါင်း		၁၀၀.၀	၁၀၀.၀	၁၀၀.၀	၁၀၀.၀	၁၀၀.၀	၁၀၀.၀	၁၀၀.၀	၁၀၀.၀	၁၀၀.၀	၁၀၀.၀	၁၀၀.၀	၁၀၀.၀	၂၅၈၀၄၈၉	၅၁၄၁
အလုပ်သမား		၃၈.၃	၆၄.၁	၄၂.၉	၃၃.၉	၃၄.၂	၃၁.၂	၂၈.၂	၂၄.၀	၁၆.၀	၇.၃	၁.၆	၁၇.၂	၄၄၄၇၇၇	၇၈၇
ကိုယ်ပိုင်လုပ်ငန်းလုပ်ကိုင်သူ		၁၈.၄	၂၂.၅	၃၃.၀	၅၄.၁	၅၀.၀	၄၉.၆	၄၇.၈	၄၀.၃	၃၈.၉	၂၇.၂	၁၁.၀	၃၁.၉	၈၂၃၈၄၁	၁၆၀၇
အလုပ်လက်မဲ့		၀.၀	၂.၁	၀.၀	၀.၀	၀.၁	၀.၁	၀.၂	၀.၀	၀.၀	၀.၂	၀.၀	၀.၁	၂၃၈၆	၇
လုပ်သားအင်အားပြင်ပတွင် ရောက်ရှိနေသူ		၄၃.၄	၁၁.၃	၂၄.၁	၁၂.၀	၁၅.၇	၁၉.၁	၂၃.၇	၃၅.၆	၄၅.၀	၆၅.၃	၈၇.၄	၅၀.၇	၁၃၀၉၄၈၄	၂၇၄၀
ခန့်မှန်းလူဦးရေ		၈၄၆၁	၃၂၇၈၄	၆၄၇၉၆	၁၀၈၆၂၂	၁၅၀၄၈၈	၂၁၅၅၃၁	၂၆၀၃၄၃	၃၀၃၈၇၁	၃၄၅၄၈၀	၃၁၃၇၇၄	၇၇၆၃၃၉	၂၅၈၀၄၈၉	x	x
နမူနာလူဦးရေ		၁၀	၅၀	၉၅	၂၀၁	၂၈၅	၄၃၂	၄၉၃	၆၁၈	၇၂၀	၆၅၀	၁၅၈၇	၅၁၄၁	x	x

လုပ်သားအင်အား : မြန်မာနိုင်ငံ လုပ်သားအင်အား၊ ကလေးလုပ်သားနှင့် ကျောင်းအပြီးလုပ်ငန်းခွင်ဝင်ရောက်မှုအကူးပြောင်းဆန်းစစ်ခြင်းစစ်တမ်း ၂၀၁၅ ခုနှစ်

ဇယား (၂၂-ခ) လုပ်သားအင်အားအခြေအနေအလိုက် အသက်အုပ်စုများတွင် အသက် ၁၅ နှစ်နှင့်အထက် အိမ်ထောင်ဦးစီးများ၏ ပျံ့နှံ့မှုရာခိုင်နှုန်း

မြို့ပြ + ကျေးလက် (ကျား+မ)

လုပ်သားအင်အားအခြေအနေ	လုပ်ငန်း	အသက်(နှစ်အလိုက်)											လူဦးရေ			
		၁၅-၁၉	၂၀-၂၄	၂၅-၂၉	၃၀-၃၄	၃၅-၃၉	၄၀-၄၄	၄၅-၄၉	၅၀-၅၄	၅၅-၅၉	၆၀-၆၄	၆၅+	အားလုံး(၁၅+)	ခန့်မှန်း	နမူနာ	
		(၁)	(၂)	(၃)	(၄)	(၅)	(၆)	(၇)	(၈)	(၉)	(၁၀)	(၁၁)	(၁၂)			(၁၃)
အလုပ်လက်ရှိစုစုပေါင်း		၁၀၀.၀	၁၀၀.၀	၁၀၀.၀	၁၀၀.၀	၁၀၀.၀	၁၀၀.၀	၁၀၀.၀	၁၀၀.၀	၁၀၀.၀	၁၀၀.၀	၁၀၀.၀	၁၀၀.၀	၁၀၀.၀	၈၂၂၂၅၆	၁၇၃၂၃
အလုပ်လက်ရှိစုစုပေါင်း	လယ်ယာ	၄၇.၈	၄၅.၀	၄၆.၃	၄၉.၅	၅၀.၆	၅၃.၀	၅၄.၃	၅၈.၁	၅၈.၂	၆၁.၆	၆၀.၆	၅၃.၈	၅၄.၅	၄၄၂၅၁၉	၈၇၈၅
	စက်မှု	၂၇.၇	၂၃.၇	၂၃.၉	၁၈.၁	၁၉.၁	၁၇.၆	၁၅.၉	၁၄.၄	၁၁.၅	၁၁.၆	၉.၉	၁၆.၅	၁၃.၅	၁၃၅၄၆၂၄	၂၉၇၄
	ဝန်ဆောင်မှု	၂၄.၅	၃၁.၂	၂၉.၈	၃၂.၄	၃၀.၄	၂၉.၃	၂၉.၈	၂၇.၅	၃၀.၃	၂၆.၈	၂၉.၅	၂၉.၇	၂၄.၅	၂၄၄၂၄၃၄	၅၅၆၄
အလုပ်သမား	လယ်ယာ	၃၆.၀	၃၃.၃	၃၆.၄	၃၈.၃	၃၈.၁	၃၉.၃	၃၉.၄	၄၁.၀	၃၉.၉	၄၆.၁	၃၅.၄	၃၈.၈	၁၁၄၃၃၀၇	၁၉၈၄	
	စက်မှု	၃၃.၁	၃၄.၅	၃၃.၇	၃၀.၂	၃၀.၀	၃၀.၄	၂၆.၂	၂၃.၄	၂၂.၄	၂၅.၄	၂၀.၇	၂၈.၄	၈၃၆၁၁၄	၁၇၄၆	
	ဝန်ဆောင်မှု	၃၀.၉	၃၂.၂	၂၉.၉	၃၁.၆	၃၁.၉	၃၀.၃	၃၄.၄	၃၅.၆	၃၇.၇	၂၈.၅	၄၄.၀	၃၂.၈	၉၆၆၀၉၁	၂၁၇၅	
ကိုယ်ပိုင်လုပ်ငန်းလုပ်ကိုင်သူ	လယ်ယာ	၈၀.၄	၆၄.၉	၅၇.၀	၅၈.၄	၅၈.၅	၆၀.၃	၆၂.၆	၆၆.၀	၆၅.၂	၆၆.၀	၆၅.၂	၆၂.၂	၃၂၈၁၈၉၂	၆၈၀၁	
	စက်မှု	၁၂.၈	၅.၅	၁၃.၂	၈.၅	၁၂.၂	၁၀.၉	၁၀.၁	၁၀.၂	၇.၃	၇.၇	၈.၀	၉.၈	၅၁၈၅၀၉	၁၂၂၈	
	ဝန်ဆောင်မှု	၆.၈	၂၉.၆	၂၉.၈	၃၃.၁	၂၉.၃	၂၈.၈	၂၇.၃	၂၃.၈	၂၇.၅	၂၆.၃	၂၆.၈	၂၈.၀	၁၄၇၆၃၄၃	၃၃၈၉	
လူဦးရေစုစုပေါင်း		၁၀၀.၀	၁၀၀.၀	၁၀၀.၀	၁၀၀.၀	၁၀၀.၀	၁၀၀.၀	၁၀၀.၀	၁၀၀.၀	၁၀၀.၀	၁၀၀.၀	၁၀၀.၀	၁၀၀.၀	၁၀၈၇၆၁၄၉	၂၃၄၂၂	
အလုပ်သမား		၅၆.၅	၆၁.၀	၄၉.၆	၄၃.၀	၃၇.၁	၃၂.၅	၃၂.၅	၂၆.၅	၂၀.၉	၁၁.၆	၃.၅	၂၇.၁	၂၉၄၉၅၈၀	၅၉၁၄	
ကိုယ်ပိုင်လုပ်ငန်းလုပ်ကိုင်သူ		၂၀.၄	၃၅.၈	၄၅.၈	၅၃.၈	၅၈.၅	၆၀.၉	၅၈.၆	၅၇.၄	၅၃.၉	၄၀.၃	၁၉.၃	၄၈.၆	၅၂၈၀၅၆၄	၁၁၄၂၉	
အလုပ်လက်မဲ့		၀.၀	၀.၃	၀.၂	၀.၃	၀.၂	၀.၁	၀.၃	၀.၂	၀.၁	၀.၄	၀.၀	၀.၂	၂၀၀၆၆	၅၀	
လုပ်သားအင်အားပြင်ပတွင် ရောက်ရှိနေသူ		၂၃.၀	၂.၈	၄.၄	၂.၉	၄.၃	၆.၅	၈.၆	၁၆.၀	၂၅.၁	၄၇.၇	၇၇.၂	၂၄.၁	၂၆၂၅၉၃၈	၆၀၂၉	
ခန့်မှန်းလူဦးရေ		၁၇၇၅၆	၂၀၂၂၃	၆၇၅၀၇၀	၉၉၁၂၈	၁၁၉၃၄၄၁	၁၃၀၅၂၆၈	၁၃၄၀၁၈၁	၁၂၉၃၈၄၂	၁၁၅၂၉၁၆	၉၄၀၉၅၈	၁၇၆၃၂၆၅	၁၀၈၇၆၁၄၉	x	x	
နမူနာလူဦးရေ		၃၁	၃၃၂	၁၀၇၃	၁၉၃၆	၂၅၂၀	၂၈၀၀	၂၉၂၀	၂၉၄၂	၂၆၆၇	၂၁၇၆	၄၀၂၅	၂၃၄၂၂	x	x	

လုပ်သားအင်အား: မြန်မာနိုင်ငံ လုပ်သားအင်အား၊ ကလေးလုပ်သားနှင့် ကျောင်းအပြီးလုပ်ငန်းခွင်ဝင်ရောက်မှုအကူးပြောင်းဆန်းစစ်ခြင်းစစ်တမ်း ၂၀၁၅ ခုနှစ်

ဇယား(၂၃) အသက်အုပ်စုအလိုက် အလုပ်အကိုင်အခြေအနေအလိုက် အသက်အုပ်စုများတွင် အသက် ၁၅ နှစ်နှင့်အထက် အလုပ်လုပ်ကိုင်နေသူများ၏ ပျံ့နှံ့မှုရာခိုင်နှုန်း

အဓိကအလုပ်

အသက်အုပ်စု (နှစ်)	အလုပ်အကိုင်အခြေအနေအလိုက် အလုပ်လုပ်ကိုင်သူများ၏ ပျံ့နှံ့မှုရာခိုင်နှုန်း						အလုပ်လက်ရှိ လူဦးရေ ရာခိုင်နှုန်း	လူဦးရေ	
	အလုပ်သမား	အလုပ်ရှင်	ကိုယ်တိုင် လုပ်ငန်း လုပ်ကိုင်သူ	အခကြေးငွေ မရသော မိသားစုဝင် လုပ်သား	သမဝါ ယမ အမှုဆောင်	စုစုပေါင်း		ခန့်မှန်း	နမူနာ
ပြည်ထောင်စု	၃၈.၅	၃.၈	၄၅.၉	၁၁.၈	၀.၀	၁၀၀.၀	၆၄.၂	၂၁၇၉၁၇၁၈	၄၇၀၁၆
၁၅-၁၉	၅၄.၉	၀.၂	၂၂.၃	၂၂.၆	၀.၀	၁၀၀.၀	၄၆.၇	၁၉၈၇၈၉၄	၃၇၂၁
၂၀-၂၄	၄၉.၇	၀.၉	၂၉.၈	၁၉.၇	၀.၀	၁၀၀.၀	၇၂.၂	၂၈၃၂၁၉၆	၅၆၆၆
၂၅-၂၉	၄၅.၇	၂.၁	၃၈.၂	၁၄.၀	၀.၀	၁၀၀.၀	၇၆.၁	၂၉၁၈၈၁၇	၅၈၁၁
၃၀-၃၄	၃၉.၂	၃.၄	၄၆.၆	၁၀.၈	၀.၀	၁၀၀.၀	၇၆.၁	၂၈၀၈၈၄၃	၆၄၁၀
၃၅-၃၉	၃၆.၀	၄.၆	၅၀.၀	၉.၄	၀.၀	၁၀၀.၀	၇၈.၈	၂၆၈၇၁၆၉	၆၀၆၅
၄၀-၄၄	၃၂.၇	၆.၀	၅၃.၃	၈.၁	၀.၀	၁၀၀.၀	၇၆.၆	၂၄၁၈၄၆၁	၅၃၇၅
၄၅-၄၉	၃၂.၄	၄.၇	၅၅.၃	၇.၅	၀.၀	၁၀၀.၀	၇၅.၅	၂၁၄၉၄၈၁	၄၇၅၆
၅၀-၅၄	၂၈.၄	၅.၈	၅၈.၇	၇.၁	၀.၀	၁၀၀.၀	၆၇.၉	၁၆၈၅၂၂၉	၃၈၇၃
၅၅-၅၉	၂၆.၆	၆.၇	၆၁.၆	၅.၁	၀.၁	၁၀၀.၀	၅၉.၉	၁၁၉၄၀၈၂	၂၇၈၂
၆၀-၆၄	၂၁.၆	၈.၆	၆၄.၅	၅.၃	၀.၀	၁၀၀.၀	၄၀.၉	၆၂၆၉၃၉	၁၄၅၂
၆၅+	၁၄.၈	၉.၁	၇၁.၄	၄.၇	၀.၀	၁၀၀.၀	၁၇.၂	၄၈၂၆၀၈	၁၁၀၅
ခန့်မှန်းလူဦးရေ	၈၃၉၀၄၄၁	၈၂၉၀၇၉	၁၀၀၀၄၀၉၅	၂၅၆၄၆၁၉	၃၄၈၄	၂၁၇၉၁၇၁၈	၂၁၇၉၁၇၁၈	x	x
နမူနာလူဦးရေ	၁၇၃၄၂	၁၇၂၀	၂၂၆၀၀	၅၃၄၄	၁၀	၄၇၀၁၆	၄၇၀၁၆	x	x

လုပ်သားအင်အား : မြန်မာနိုင်ငံ လုပ်သားအင်အား၊ ကလေးလုပ်သားနှင့် ကျောင်းအပြီးလုပ်ငန်းခွင်ဝင်ရောက်မှုအကူးပြောင်းဆန်းစစ်ခြင်းစစ်တမ်း ၂၀၁၅ ခုနှစ်

ဇယား(၂၃) အသက်အုပ်စုအလိုက် အလုပ်အကိုင်အခြေအနေအလိုက် အသက်အုပ်စုများတွင် အသက် ၁၅ နှစ်နှင့်အထက် အလုပ်လုပ်ကိုင်နေသူများ၏ ပျံ့နှံ့မှုရာခိုင်နှုန်း

ဒုတိယအလုပ်

အသက်အုပ်စု (နှစ်)	အလုပ်အကိုင်အခြေအနေအလိုက် အလုပ်လုပ်ကိုင်သူများ၏ ပျံ့နှံ့မှုရာခိုင်နှုန်း						အလုပ်လက်ရှိ လူဦးရေ ရာခိုင်နှုန်း	လူဦးရေ		
	အလုပ်သမား	အလုပ်ရှင်	ကိုယ်တိုင် လုပ်ငန်း လုပ်ကိုင်သူ	အခြေအနေ မရသော မိသားစုဝင် လုပ်သား	သမဝါ ယမ အမှုဆောင်	စုစုပေါင်း			ခန့်မှန်း	နမူနာ
									(၉)	(၁၀)
(၁)	(၂)	(၃)	(၄)	(၅)	(၆)	(၇)	(၈)	(၉)	(၁၀)	
ပြည်ထောင်စု	၄၉.၀	၁.၉	၄၅.၁	၃.၈	၀.၁	၁၀၀.၀	၄.၅	၉၈၉၇၆၂	၂၁၂၃	
၁၅-၁၉	၆၆.၇	၀.၀	၂၇.၅	၅.၈	၀.၀	၁၀၀.၀	၃.၈	၇၅၆၄၈	၁၂၉	
၂၀-၂၄	၅၆.၄	၀.၀	၃၃.၄	၁၀.၃	၀.၀	၁၀၀.၀	၄.၀	၁၁၂၄၄၅	၂၁၉	
၂၅-၂၉	၅၇.၄	၀.၄	၃၇.၂	၅.၀	၀.၀	၁၀၀.၀	၄.၅	၁၃၁၇၆၃	၂၄၀	
၃၀-၃၄	၄၉.၃	၀.၈	၄၅.၀	၄.၃	၀.၅	၁၀၀.၀	၅.၂	၁၄၅၈၀၂	၃၃၈	
၃၅-၃၉	၅၂.၀	၄.၈	၄၀.၇	၂.၆	၀.၀	၁၀၀.၀	၅.၃	၁၄၂၀၇၄	၃၂၃	
၄၀-၄၄	၄၃.၀	၂.၁	၅၃.၅	၁.၄	၀.၀	၁၀၀.၀	၅.၂	၁၂၅၀၀၉	၂၆၅	
၄၅-၄၉	၄၂.၃	၂.၁	၅၄.၆	၁.၀	၀.၀	၁၀၀.၀	၅.၃	၁၁၄၆၁၇	၂၆၀	
၅၀-၅၄	၄၂.၁	၃.၃	၅၃.၁	၁.၆	၀.၀	၁၀၀.၀	၄.၇	၇၈၈၁၇	၁၆၃	
၅၅-၅၉	၂၂.၁	၅.၆	၆၉.၆	၁.၈	၀.၈	၁၀၀.၀	၂.၈	၃၃၂၇၇	၉၆	
၆၀-၆၄	၃၆.၆	၁.၈	၆၁.၆	၀.၀	၀.၀	၁၀၀.၀	၂.၉	၁၈၂၅၉	၅၄	
၆၅+	၄.၇	၆.၇	၈၅.၂	၃.၅	၀.၀	၁၀၀.၀	၂.၅	၁၂၀၅၂	၃၆	
ခန့်မှန်းလူဦးရေ	၄၈၅၃၁၅	၁၉၀၇၉	၄၄၆၇၁၆	၃၇၅၇၈	၁၀၇၄	၉၈၉၇၆၂	၉၈၉၇၆၂	x	x	
နမူနာလူဦးရေ	၈၉၁	၄၅	၁၀၈၈	၉၆	၃	၂၁၂၃	၂၁၂၃	x	x	

လုပ်သားအင်အား : မြန်မာနိုင်ငံ လုပ်သားအင်အား၊ ကလေးလုပ်သားနှင့် ကျောင်းအပြီးလုပ်ငန်းခွင်ဝင်ရောက်မှုအကူးပြောင်းဆန်းစစ်ခြင်းစစ်တမ်း ၂၀၁၅ ခုနှစ်

ဇယား(၂၃) အသက်အုပ်စုအလိုက် အလုပ်အကိုင်အခြေအနေအလိုက် အသက်အုပ်စုများတွင် အသက် ၁၅ နှစ်နှင့်အထက် အလုပ်လုပ်ကိုင်နေသူများ၏ ပျံ့နှံ့မှုရာခိုင်နှုန်း လွန်ခဲ့သောနှစ်အတွင်းအချိန်အများဆုံးလုပ်ကိုင်ခဲ့သောအလုပ်

အသက်အုပ်စု (နှစ်)	အလုပ်အကိုင်အခြေအနေအလိုက် အလုပ်လုပ်ကိုင်သူများ၏ ပျံ့နှံ့မှုရာခိုင်နှုန်း						အလုပ်လက်ရှိ လူဦးရေ ရာခိုင်နှုန်း	လူဦးရေ	
	အလုပ်သမား	အလုပ်ရှင်	ကိုယ်တိုင် လုပ်ငန်း လုပ်ကိုင်သူ	အခြေအနေ မရသော မိသားစုဝင် လုပ်သား	သမဝါ ယမ အမှုဆောင်	စုစုပေါင်း		ခန့်မှန်း	နမူနာ
ပြည်ထောင်စု	၃၈.၀	၃.၈	၄၆.၅	၁၁.၇	၀.၀	၁၀၀.၀	၆၅.၃	၂၂၁၁၄၂၃၆	၄၇၆၇၁
၁၅-၁၉	၅၃.၇	၀.၂	၂၃.၅	၂၂.၆	၀.၀	၁၀၀.၀	၄၇.၆	၂၀၂၇၈၂၈	၃၈၀၁
၂၀-၂၄	၄၉.၁	၀.၉	၃၀.၂	၁၉.၇	၀.၀	၁၀၀.၀	၇၃.၈	၂၈၈၀၂၃၉	၅၇၄၉
၂၅-၂၉	၄၅.၁	၂.၁	၃၈.၉	၁၃.၉	၀.၀	၁၀၀.၀	၇၇.၂	၂၉၅၉၀၀၀	၅၈၈၈
၃၀-၃၄	၃၈.၇	၃.၃	၄၇.၁	၁၀.၈	၀.၀	၁၀၀.၀	၇၇.၃	၂၈၃၉၃၅၆	၆၄၆၇
၃၅-၃၉	၃၅.၇	၄.၅	၅၀.၄	၉.၄	၀.၀	၁၀၀.၀	၇၉.၉	၂၇၁၄၀၁၉	၆၁၁၇
၄၀-၄၄	၃၂.၆	၅.၉	၅၃.၆	၇.၉	၀.၀	၁၀၀.၀	၇၇.၅	၂၄၄၁၈၀၂	၅၄၂၇
၄၅-၄၉	၃၁.၉	၄.၆	၅၆.၂	၇.၄	၀.၀	၁၀၀.၀	၇၆.၉	၂၁၇၇၈၄၁	၄၈၁၅
၅၀-၅၄	၂၈.၀	၅.၇	၅၉.၂	၇.၁	၀.၀	၁၀၀.၀	၆၉.၄	၁၇၁၈၄၅၅	၃၉၄၄
၅၅-၅၉	၂၆.၁	၆.၅	၆၂.၁	၅.၂	၀.၁	၁၀၀.၀	၆၁.၁	၁၂၁၈၃၂၆	၂၈၃၈
၆၀-၆၄	၂၁.၈	၈.၅	၆၄.၅	၅.၂	၀.၀	၁၀၀.၀	၄၁.၆	၆၃၇၆၇၃	၁၄၈၄
၆၅+	၁၄.၇	၉.၃	၇၁.၄	၄.၅	၀.၀	၁၀၀.၀	၁၇.၈	၄၉၉၆၉၈	၁၁၄၁
ခန့်မှန်းလူဦးရေ	၈၄၀၅၄၄၀	၈၃၂၆၁၀	၁၀၂၇၇၇၅၂	၂၅၉၄၄၀၀	၄၀၃၄	၂၂၁၁၄၂၃၆	၂၂၁၁၄၂၃၆	x	x
နမူနာလူဦးရေ	၁၇၃၅၃	၁၇၃၁	၂၃၁၆၄	၅၄၁၀	၁၃	၄၇၆၇၁	၄၇၆၇၁	x	x

လုပ်သားအင်အား : မြန်မာနိုင်ငံ လုပ်သားအင်အား၊ ကလေးလုပ်သားနှင့် ကျောင်းအပြီးလုပ်ငန်းခွင်ဝင်ရောက်မှုအကူးပြောင်းဆန်းစစ်ခြင်းစစ်တမ်း ၂၀၁၅ ခုနှစ်

ဇယား (၂၄) အလုပ်အကိုင်အခြေအနေအလိုက်ကျား၊မ၊မြို့ပြ၊ကျေးလက်နှင့် တိုင်းဒေသကြီး၊ပြည်နယ်များတွင် အသက် ၁၅ နှစ်နှင့်အထက် အလုပ်လုပ်ကိုင်နေသူများ၏ ပျံ့နှံ့မှုရာခိုင်နှုန်း အဓိကအလုပ်

နယ်ပယ်	အလုပ်အကိုင်အခြေအနေအလိုက် အလုပ်လုပ်ကိုင်နေသူများ၏ ပျံ့နှံ့မှုရာခိုင်နှုန်း						လူဦးရေ	
	အလုပ်သမား	အလုပ်ရှင်	ကိုယ်တိုင်လုပ်ငန်း လုပ်ကိုင်သူ	အကြေးငွေမရသော မိသားစုဝင်လုပ်သား	သမဝါ ယမ အမှုဆောင်	စုစုပေါင်း	ခန့်မှန်း	နမူနာ
							(၈)	(၉)
(၁)	(၂)	(၃)	(၄)	(၅)	(၆)	(၇)	(၈)	(၉)
ပြည်ထောင်စု	၃၈.၅	၃.၈	၄၅.၉	၁၁.၈	၀.၀	၁၀၀.၀	၂၁၇၉၁၇၁၈	၄၇၀၁၆
ကျား၊မ								
ကျား	၃၉.၄	၅.၃	၄၇.၅	၇.၇	၀.၀	၁၀၀.၀	၁၂၃၉၁၅၂၂	၂၆၉၆၁
မ	၃၇.၃	၁.၈	၄၃.၈	၁၇.၁	၀.၀	၁၀၀.၀	၉၄၀၀၁၉၆	၂၀၀၅၅
မြို့ပြ၊ ကျေးလက်								
မြို့ပြ	၄၇.၂	၄.၂	၄၂.၈	၅.၉	၀.၀	၁၀၀.၀	၆၁၇၁၁၂၇	၁၆၅၁၅
ကျေးလက်	၃၅.၁	၃.၇	၄၇.၁	၁၄.၁	၀.၀	၁၀၀.၀	၁၅၆၂၀၅၉၁	၃၀၅၀၁
တိုင်းဒေသကြီး၊ ပြည်နယ်								
ကချင်	၁၉.၈	၁.၈	၆၈.၉	၉.၅	၀.၁	၁၀၀.၀	၅၃၉၂၁၃	၂၃၄၀
ကယား	၃၅.၂	၁.၇	၅၂.၀	၁၁.၀	၀.၁	၁၀၀.၀	၁၁၂၃၂၄	၁၀၆၂
ကရင်	၂၄.၆	၂.၇	၅၆.၀	၁၆.၆	၀.၁	၁၀၀.၀	၅၂၂၇၇၉	၁၇၄၂
ချင်း	၂၂.၀	၀.၄	၇၃.၅	၄.၁	၀.၀	၁၀၀.၀	၁၅၆၄၄၉	၁၁၇၉
စစ်ကိုင်း	၃၄.၄	၃.၂	၄၂.၇	၁၉.၈	၀.၀	၁၀၀.၀	၂၄၇၈၅၆၃	၄၈၇၇
တနင်္သာရီ	၄၄.၁	၂.၈	၄၅.၉	၇.၁	၀.၀	၁၀၀.၀	၄၈၉၂၂၈	၂၀၃၂
ပဲခူး	၄၇.၃	၃.၃	၄၃.၄	၆.၀	၀.၀	၁၀၀.၀	၂၂၇၃၄၈၅	၃၉၉၃
မကွေး	၄၁.၁	၂.၄	၄၇.၅	၉.၀	၀.၀	၁၀၀.၀	၁၉၂၁၀၄၀	၄၀၃၂
မန္တလေး	၄၁.၉	၂.၅	၃၉.၂	၁၆.၄	၀.၀	၁၀၀.၀	၂၉၁၇၈၂၄	၅၁၈၈
မွန်	၃၃.၃	၂.၂	၅၃.၂	၁၁.၃	၀.၀	၁၀၀.၀	၇၂၉၂၀၄	၂၁၃၂
ရခိုင်	၂၇.၇	၃.၀	၅၉.၄	၉.၉	၀.၀	၁၀၀.၀	၈၂၀၂၀၃	၃၄၁၀
ရန်ကုန်	၄၉.၇	၅.၅	၃၈.၇	၆.၀	၀.၀	၁၀၀.၀	၃၀၆၆၂၇၃	၄၅၂၂
ရှမ်း	၁၉.၄	၅.၇	၅၇.၁	၁၇.၇	၀.၀	၁၀၀.၀	၂၅၈၃၉၉၀	၄၃၃၀
ဧရာဝတီ	၄၃.၅	၄.၇	၄၂.၃	၉.၅	၀.၀	၁၀၀.၀	၂၆၅၃၆၄၉	၄၁၄၄
နေပြည်တော်	၅၂.၆	၆.၃	၃၄.၃	၆.၈	၀.၀	၁၀၀.၀	၅၂၇၄၉၄	၂၀၃၃
ခန့်မှန်းလူဦးရေ	၈၃၉၀၄၄၁	၈၂၉၀၇၉	၁၀၀၀၄၀၉၅	၂၅၆၄၆၁၉	၃၄၈၄	၂၁၇၉၁၇၁၈	x	x
နမူနာ လူဦးရေ	၁၇၃၄၂	၁၇၂၀	၂၂၆၀၀	၅၃၄၄	၁၀	၄၇၀၁၆	x	x

လုပ်သားအင်အား : မြန်မာနိုင်ငံ လုပ်သားအင်အား၊ ကလေးလုပ်သားနှင့် ကျောင်းအပြီးလုပ်ငန်းခွင်ဝင်ရောက်မှုအကူးပြောင်းဆန်းစစ်ခြင်းစစ်တမ်း ၂၀၁၅ ခုနှစ်

ဇယား (၂၄) အလုပ်အကိုင်အခြေအနေအလိုက်ကျား၊မ၊မြို့ပြ၊ကျေးလက်နှင့်တိုင်းဒေသကြီး၊ပြည်နယ်များတွင် အသက် ၁၅ နှစ်နှင့်အထက် အလုပ်လုပ်ကိုင်နေသူများ၏ ပျံ့နှံ့မှုရာခိုင်နှုန်း
ဒုတိယအလုပ်

နယ်ပယ်	အလုပ်အကိုင်အခြေအနေအလိုက် အလုပ်လုပ်ကိုင်နေသူများ၏ ပျံ့နှံ့မှုရာခိုင်နှုန်း						လူဦးရေ	
	အလုပ်သမား	အလုပ်ရှင်	ကိုယ်တိုင် လုပ်ငန်း လုပ်ကိုင်သူ	အခြားအဖွဲ့ မရသော မိသားစုဝင် လုပ်သား	သမဝါ ယမ အမှုဆောင်	စုစုပေါင်း	ခန့်မှန်း	နမူနာ
							(၈)	(၉)
(၁)	(၂)	(၃)	(၄)	(၅)	(၆)	(၇)	(၈)	(၉)
ပြည်ထောင်စု	၄၉.၀	၁.၉	၄၅.၁	၃.၈	၀.၁	၁၀၀.၀	၉၈၉၇၆၂	၂၁၂၃
ကျား၊မ								
ကျား	၄၈.၁	၂.၆	၄၆.၈	၂.၄	၀.၁	၁၀၀.၀	၆၁၈၄၁၈	၁၃၈၁
မ	၅၀.၆	၀.၈	၄၂.၄	၆.၁	၀.၁	၁၀၀.၀	၃၇၁၃၄၄	၇၄၂
မြို့ပြ၊ ကျေးလက်								
မြို့ပြ	၃၃.၂	၅.၈	၅၆.၃	၄.၈	၀.၀	၁၀၀.၀	၈၂၇၁၃	၃၀၀
ကျေးလက်	၅၀.၅	၁.၆	၄၄.၁	၃.၇	၀.၁	၁၀၀.၀	၉၀၇၀၄၉	၁၈၂၃
တိုင်းဒေသကြီး၊ ပြည်နယ်								
ကချင်	၃၁.၇	၀.၆	၆၄.၃	၃.၃	၀.၀	၁၀၀.၀	၂၇၅၄၃	၁၀၇
ကယား	၃၀.၄	၁.၃	၄၆.၄	၂၁.၈	၀.၀	၁၀၀.၀	၇၄၉၅	၆၆
ကရင်	၃၄.၉	၉.၇	၅၅.၃	၀.၀	၀.၀	၁၀၀.၀	၄၉၄၆	၁၈
ချင်း	၁၇.၃	၀.၀	၈၂.၇	၀.၀	၀.၀	၁၀၀.၀	၁၀၉၃၁	၇၀
စစ်ကိုင်း	၇၁.၀	၁.၃	၂၃.၇	၃.၉	၀.၀	၁၀၀.၀	၁၀၉၀၇၈	၁၈၉
တနင်္သာရီ	၂၆.၅	၁.၈	၆၇.၁	၄.၇	၀.၀	၁၀၀.၀	၁၄၀၆၉	၄၅
ပဲခူး	၃၈.၁	၁.၂	၅၅.၉	၄.၄	၀.၄	၁၀၀.၀	၁၁၉၉၄၁	၂၀၅
မကွေး	၆၁.၄	၂.၇	၃၄.၅	၁.၄	၀.၀	၁၀၀.၀	၁၅၆၁၃၉	၃၀၀
မန္တလေး	၅၄.၀	၄.၉	၃၉.၇	၁.၄	၀.၀	၁၀၀.၀	၆၁၄၁၀	၈၈
မွန်	၂၄.၀	၀.၆	၆၉.၃	၅.၅	၀.၅	၁၀၀.၀	၅၄၁၀၄	၁၄၈
ရခိုင်	၃၁.၆	၃.၄	၆၂.၃	၂.၆	၀.၀	၁၀၀.၀	၄၇၈၇၆	၁၆၇
ရန်ကုန်	၃၇.၃	၀.၀	၆၂.၇	၀.၀	၀.၀	၁၀၀.၀	၈၁၉၄	၁၃
ရှမ်း	၆၂.၆	၁.၉	၂၉.၀	၆.၃	၀.၂	၁၀၀.၀	၁၇၂၅၃၀	၂၃၉
ဧရာဝတီ	၄၄.၀	၁.၇	၅၁.၆	၂.၇	၀.၀	၁၀၀.၀	၁၀၆၇၇၀	၁၅၈
နေပြည်တော်	၃၂.၃	၁.၀	၆၂.၆	၄.၁	၀.၀	၁၀၀.၀	၈၈၇၃၆	၃၁၀
ခန့်မှန်းလူဦးရေ	၄၈၅၃၁၅	၁၉၀၇၉	၄၄၆၇၁၆	၃၇၅၇၈	၁၀၇၄	၉၈၉၇၆၂	x	x
နမူနာလူဦးရေ	၈၉၁	၄၅	၁၀၈၈	၉၆	၃	၂၁၂၃	x	x

လုပ်သားအင်အား : မြန်မာနိုင်ငံ လုပ်သားအင်အား၊ ကလေးလုပ်သားနှင့် ကျောင်းအပြီးလုပ်ငန်းခွင်ဝင်ရောက်မှုအကူးပြောင်းဆန်းစစ်ခြင်းစစ်တမ်း ၂၀၁၅ ခုနှစ်

ဇယား (၂၄) အလုပ်အကိုင်အခြေအနေအလိုက်ကျား၊မ၊မြို့ပြ၊ကျေးလက်နှင့်တိုင်းဒေသကြီး၊ပြည်နယ်များတွင် အသက် ၁၅ နှစ်နှင့်အထက် အလုပ်လုပ်ကိုင်နေသူများ၏ ပျံ့နှံ့မှုရာခိုင်နှုန်း ပုံမှန်အလုပ်

နယ်ပယ်	အလုပ်အကိုင်အခြေအနေအလိုက် အလုပ်လုပ်ကိုင်နေသူများ၏ ပျံ့နှံ့မှုရာခိုင်နှုန်း						လူဦးရေ	
	အလုပ်သမား	အလုပ်ရှင်	ကိုယ်တိုင် လုပ်ငန်း လုပ်ကိုင်သူ	အခကြေးငွေ မရသော မိသားစုဝင် လုပ်သား	သမဝါ ယမ အမှုဆောင်	စုစုပေါင်း	ခန့်မှန်း	ခန့်မှန်း
							(၈)	(၉)
(၁)	(၂)	(၃)	(၄)	(၅)	(၆)	(၇)	(၈)	(၉)
ပြည်ထောင်စု	၃၈.၀	၃.၈	၄၆.၅	၁၁.၇	၀.၀	၁၀၀.၀	၂၂၁၁၄၂၃၆	၄၇၆၇၁
ကျား၊မ								
ကျား	၃၈.၉	၅.၂	၄၈.၀	၇.၈	၀.၀	၁၀၀.၀	၁၂၅၆၅၃၄၅	၂၇၃၃၃
မ	၃၆.၈	၁.၈	၄၄.၅	၁၆.၉	၀.၀	၁၀၀.၀	၉၅၄၈၈၉၁	၂၀၃၃၈
မြို့ပြ၊ ကျေးလက်								
မြို့ပြ	၄၇.၀	၄.၂	၄၂.၉	၅.၉	၀.၀	၁၀၀.၀	၆၁၈၄၁၆၅	၁၆၅၆၈
ကျေးလက်	၃၄.၅	၃.၆	၄၇.၉	၁၄.၀	၀.၀	၁၀၀.၀	၁၅၉၃၀၀၇၁	၃၁၁၀၃
တိုင်းဒေသကြီး၊ ပြည်နယ်								
ကချင်	၁၉.၉	၁.၇	၆၈.၈	၉.၅	၀.၁	၁၀၀.၀	၅၄၁၁၃၂	၂၃၄၇
ကယား	၂၇.၆	၁.၅	၆၀.၂	၁၀.၄	၀.၃	၁၀၀.၀	၁၂၇၀၉၆	၁၁၇၉
ကရင်	၂၃.၇	၂.၆	၅၅.၆	၁၈.၀	၀.၁	၁၀၀.၀	၅၅၅၆၈၈	၁၈၀၇
ချင်း	၂၀.၄	၀.၄	၇၄.၃	၄.၉	၀.၀	၁၀၀.၀	၁၆၂၆၇၈	၁၂၁၀
စစ်ကိုင်း	၃၄.၆	၃.၂	၄၂.၆	၁၉.၇	၀.၀	၁၀၀.၀	၂၄၇၇၃၄၉	၄၈၇၅
တနင်္သာရီ	၄၄.၄	၃.၀	၄၅.၆	၇.၀	၀.၀	၁၀၀.၀	၄၉၁၈၁၀	၂၀၄၄
ပဲခူး	၄၇.၄	၃.၃	၄၃.၃	၆.၀	၀.၀	၁၀၀.၀	၂၂၉၉၈၀၅	၄၀၃၉
မကွေး	၄၁.၀	၂.၄	၄၇.၈	၈.၈	၀.၀	၁၀၀.၀	၁၉၃၇၅၄၉	၄၀၆၈
မန္တလေး	၄၂.၀	၂.၅	၃၉.၀	၁၆.၄	၀.၀	၁၀၀.၀	၂၉၁၅၅၀၁	၅၁၈၄
မွန်	၃၁.၈	၂.၂	၅၄.၂	၁၁.၈	၀.၀	၁၀၀.၀	၇၅၅၉၃၄	၂၂၂၇
ရခိုင်	၂၈.၂	၃.၁	၅၈.၉	၉.၈	၀.၀	၁၀၀.၀	၈၂၂၀၂၇	၃၄၂၁
ရန်ကုန်	၄၉.၅	၅.၅	၃၉.၀	၆.၀	၀.၀	၁၀၀.၀	၃၀၇၀၃၂၉	၄၅၂၇
ရှမ်း	၁၇.၇	၅.၄	၅၉.၈	၁၇.၀	၀.၀	၁၀၀.၀	၂၇၆၉၁၇၆	၄၅၄၆
ဧရာဝတီ	၄၃.၄	၄.၇	၄၂.၆	၉.၃	၀.၀	၁၀၀.၀	၂၆၅၆၃၈၉	၄၁၅၀
နေပြည်တော်	၅၂.၇	၆.၂	၃၄.၄	၆.၇	၀.၀	၁၀၀.၀	၅၃၁၃၇၆	၂၀၄၇
ခန့်မှန်းလူဦးရေ	၈၄၀၅၄၄၀	၈၃၂၆၁၀	၁၀၂၇၇၇၂၂	၂၅၉၄၄၀၀	၄၀၃၄	၂၂၁၁၄၂၃၆	x	x
နမူနာ လူဦးရေ	၁၇၃၅၃	၁၇၃၁	၂၃၁၆၄	၅၄၁၀	၁၃	၄၇၆၇၁	x	x

လုပ်သားအင်အား : မြန်မာနိုင်ငံ လုပ်သားအင်အား၊ ကလေးလုပ်သားနှင့် ကျောင်းအပြီးလုပ်ငန်းခွင်ဝင်ရောက်မှုအကူးပြောင်းဆန်းစစ်ခြင်းစစ်တမ်း ၂၀၁၅ ခုနှစ်

ဇယား (၂၅) အဓိကအလုပ်အကိုင်အုပ်စုအလိုက် အသက် ၁၅ နှစ်နှင့်အထက် အလုပ်လုပ်ကိုင်နေသူများ၏ ပျံ့နှံ့မှုရာခိုင်နှုန်း

အဓိကအလုပ်အကိုင် အုပ်စု	အလုပ်အကိုင်အခြေအနေအလိုက် အလုပ်လုပ်ကိုင်နေသူများ၏ ပျံ့နှံ့မှုရာခိုင်နှုန်း									လူဦးရေ	
	အဓိကအလုပ်			ဒုတိယအလုပ်			ပုံမှန်လုပ်				
	ကျား	မ	ပေါင်း	ကျား	မ	ပေါင်း	ကျား	မ	ပေါင်း	စန့်မှန်း (၀၀)	နမူနာ
(၁)	(၂)	(၃)	(၄)	(၅)	(၆)	(၇)	(၈)	(၉)	(၁၀)	(၁၁)	(၁၂)
ပြည်ထောင်စု အလုပ်အကိုင်	၁၀၀.၀	၁၀၀.၀	၁၀၀.၀	၁၀၀.၀	၁၀၀.၀	၁၀၀.၀	၁၀၀.၀	၁၀၀.၀	၁၀၀.၀	၂၂၀၂၆၈၉၁	၄၇၄၇၉
စစ်မှုထမ်းအလုပ်အကိုင်များ	၀.၁	၀.၀	၀.၁	၀.၀	၀.၀	၀.၀	၀.၁	၀.၀	၀.၁	၁၉၇၇၅	၅၉
မန်နေဂျာများ	၀.၉	၀.၅	၀.၇	၀.၈	၀.၀	၀.၅	၀.၈	၀.၅	၀.၇	၁၄၉၂၆၇	၃၃၉
သက်မွေးဝမ်းကျောင်း	၁.၉	၄.၉	၃.၂	၁.၆	၂.၂	၁.၈	၁.၉	၄.၉	၃.၂	၇၀၂၂၂၇	၁၉၆၇
ပညာရှင်များ											
စက်မှုလက်မှုပညာရှင်နှင့် တွဲဖက်ပညာရှင်များ	၂.၄	၁.၂	၁.၉	၁.၅	၀.၀	၁.၀	၂.၄	၁.၂	၁.၉	၄၁၄၅၀၇	၁၀၈၅
စာရေးလုပ်ငန်းအထောက်အကူ ပြုလုပ်သားများ	၁.၂	၁.၉	၁.၅	၀.၂	၀.၂	၀.၂	၁.၂	၁.၉	၁.၅	၃၃၂၃၅၄	၉၂၄
ဝန်ဆောင်မှုနှင့်အရောင်း လုပ်သားများ	၁၀.၈	၂၂.၈	၁၆.၀	၅.၄	၁၁.၇	၇.၈	၁၀.၆	၂၂.၅	၁၅.၇	၃၄၆၇၂၁၁	၈၁၂၁
လယ်ယာစိုက်ပျိုးရေး၊ သစ်တောနှင့် ငါးလုပ်ငန်း ကျွမ်းကျင်လုပ်သားများ	၄၄.၇	၄၀.၁	၄၂.၇	၆၂.၂	၆၂.၀	၆၂.၁	၄၅.၃	၄၀.၉	၄၃.၄	၉၅၅၃၃၂၃	၁၉၆၉၂
စက်မှုပညာနှင့်ဆက်စပ် လုပ်သားများ	၁၃.၀	၁၀.၂	၁၁.၈	၇.၅	၅.၂	၆.၆	၁၂.၉	၁၀.၁	၁၁.၇	၂၅၇၁၀၆၆	၅၅၇၆
စက်ကိရိယာနှင့် စက်ပစ္စည်း ကိုင်တွယ်အသုံးပြုသူများ၊ စုစည်းတပ်ဆင်သူများ	၆.၈	၁.၅	၄.၅	၃.၇	၀.၅	၂.၅	၆.၇	၁.၅	၄.၄	၉၈၀၀၈၉	၂၃၂၄
အခြေခံအလုပ်အကိုင်များ	၁၈.၂	၁၆.၉	၁၇.၆	၁၇.၂	၁၈.၀	၁၇.၅	၁၈.၀	၁၆.၇	၁၇.၄	၃၈၃၆၆၇၁	၇၃၉၂
စန့်မှန်းလူဦးရေ	၁၂၃၄၁၃၇၆	၉၃၄၂၄၆၁	၂၁၆၈၃၈၃၇	၆၁၇၈၈၉	၃၇၀၆၀၁	၉၈၈၄၉၁	၁၂၅၂၇၁၇၇	၉၄၉၉၇၁၄	၂၂၀၂၆၈၉၁	x	x
နမူနာလူဦးရေ	၂၆၈၃၈	၁၉၉၃၅	၄၆၇၇၃	၁၃၇၉	၇၄၁	၂၁၂၀	၂၇၂၃၉	၂၀၂၄၀	၄၇၄၇၉	x	x

လုပ်သားအင်အား : မြန်မာနိုင်ငံ လုပ်သားအင်အား၊ ကလေးလုပ်သားနှင့် ကျောင်းအပြီးလုပ်ငန်းခွင်ဝင်ရောက်မှုအကူးပြောင်းဆန်းစစ်ခြင်းစစ်တမ်း ၂၀၁၅ ခုနှစ်

ဇယား (၂၆) အဓိကလုပ်ငန်းကဏ္ဍအလိုက် အသက် ၁၅ နှစ်နှင့်အထက် အလုပ်လုပ်ကိုင်နေသူများ၏ ပျံ့နှံ့မှုရာခိုင်နှုန်း

လုပ်ငန်းကဏ္ဍ	ရာခိုင်နှုန်း									လူဦးရေ	
	အဓိကအလုပ်			ဒုတိယအလုပ်			သိသာထင်ရှားသည့်အလုပ်				
	ကျား	မ	ပေါင်း	ကျား	မ	ပေါင်း	ကျား	မ	ပေါင်း	စန့်မှန်း	နမူနာ
(၁)	(၂)	(၃)	(၄)	(၅)	(၆)	(၇)	(၈)	(၉)	(၁၀)	(၁၁)	(၁၂)
ပြည်ထောင်စုလုပ်ငန်း	၁၀၀.၀	၁၀၀.၀	၁၀၀.၀	၁၀၀.၀	၁၀၀.၀	၁၀၀.၀	၁၀၀.၀	၁၀၀.၀	၁၀၀.၀	၂၁၈၄၄၇၃၁	၄၇၃၀၈
လယ်ယာ၊ သစ်တောနှင့် ငါးလုပ်ငန်း	၅၄.၀	၅၀.၇	၅၂.၆	၇၂.၄	၇၅.၂	၇၃.၄	၅၄.၆	၅၁.၄	၅၃.၂	၁၁၆၂၅၆၆၀	၂၃၃၃၂
သတ္တုတူးဖော်ရေးနှင့် ကျောက်ခိုင်းလုပ်ငန်းများ	၁.၂	၀.၄	၀.၉	၀.၅	၀.၁	၀.၃	၁.၂	၀.၄	၀.၉	၁၈၇၁၃၀	၅၅၂
ကုန်ထုတ်လုပ်မှုလုပ်ငန်းများ	၉.၆	၁၂.၅	၁၀.၉	၆.၉	၇.၁	၇.၀	၉.၅	၁၂.၄	၁၀.၈	၂၃၄၉၆၅၆	၅၀၅၃
လျှပ်စစ်၊ ဓာတ်ငွေ့၊ ရေနွေးငွေ့နှင့် လေအေးဖြန့်ဖြူးမှု လုပ်ငန်း	၀.၁	၀.၁	၀.၁	၀.၂	၀.၂	၀.၂	၀.၁	၀.၁	၀.၁	၂၄၃၄၉	၅၄
ရေပေးဝေရေး၊ မိလ္လာနှင့်အမှိုက်သိမ်းဆည်းရေး၊ ပြုပြင် လုပ်ဆောင်မှုများ	၀.၁	၀.၁	၀.၁	၀.၀	၀.၀	၀.၀	၀.၁	၀.၁	၀.၁	၃၀၅၇၀	၇၆
ဆောက်လုပ်ရေး	၅.၉	၀.၉	၃.၇	၃.၇	၀.၇	၂.၆	၅.၈	၀.၉	၃.၇	၈၀၂၂၅၆	၁၈၅၁
လက်လီနှင့်လက်ကားရောင်းဝယ်ရေး၊ မော်တော်ကား၊ မော်တော်ဆိုင်ကယ်ပြုပြင်ရေး	၉.၈	၂၀.၃	၁၄.၄	၅.၂	၁၀.၀	၇.၀	၉.၆	၂၀.၀	၁၄.၂	၃၀၉၃၂၂၃	၇၁၃၅
သယ်ယူပို့ဆောင်ရေးနှင့် ကုန်ပစ္စည်းသိုလှောင်ရေးလုပ်ငန်း	၇.၅	၀.၅	၄.၄	၃.၅	၀.၁	၂.၃	၇.၄	၀.၅	၄.၄	၉၅၅၂၉၃	၂၂၂၄
တည်းခိုခန်းနှင့်အစားအသောက်ဝန်ဆောင်မှုလုပ်ငန်းများ	၁.၀	၁.၈	၁.၃	၀.၄	၁.၀	၀.၆	၁.၀	၁.၇	၁.၃	၂၈၅၂၆၄	၇၁၃
သတင်းအချက်အလက်နှင့်ဆက်သွယ်ရေး	၀.၃	၀.၃	၀.၃	၀.၀	၀.၀	၀.၀	၀.၃	၀.၂	၀.၃	၅၉၀၃၆	၁၅၁
ငွေရေးကြေးရေးနှင့် အာမခံလုပ်ငန်းများ	၀.၃	၀.၄	၀.၃	၀.၀	၀.၀	၀.၀	၀.၃	၀.၄	၀.၃	၆၆၉၉၇	၁၉၀
အိမ်ခြံမြေဆိုင်ရာလုပ်ငန်းများ	၀.၂	၀.၁	၀.၂	၀.၀	၀.၀	၀.၀	၀.၂	၀.၁	၀.၁	၃၂၆၇၀	၇၃
သက်မွေးဝမ်းကျောင်းပညာ၊ သိပ္ပံပညာနှင့် စက်မှုလက်မှုပညာဆိုင်ရာလုပ်ငန်းများ	၀.၇	၀.၈	၀.၇	၀.၀	၀.၅	၀.၂	၀.၇	၀.၈	၀.၇	၁၅၇၉၇၂	၄၉၈
စီမံအုပ်ချုပ်ရေးနှင့် ထောက်ပံ့မှုဆိုင်ရာလုပ်ငန်းများ	၂.၅	၂.၀	၂.၃	၁.၆	၀.၄	၁.၁	၂.၅	၁.၉	၂.၂	၄၉၁၄၉၇	၁၁၉၄
ပြည်သူ့အုပ်ချုပ်ရေးနှင့်ကာကွယ်ရေး၊ မဝင်မနေလူမှုဖူလုံရေး	၀.၄	၀.၃	၀.၄	၀.၄	၀.၃	၀.၄	၀.၄	၀.၃	၀.၄	၈၀၂၅၈	၂၄၁

လုပ်သားအင်အား : မြန်မာနိုင်ငံ လုပ်သားအင်အား၊ ကလေးလုပ်သားနှင့် ကျောင်းအပြီးလုပ်ငန်းခွင်ဝင်ရောက်မှုအကူးပြောင်းဆန်းစစ်ခြင်းစစ်စစ်၊ ၂၀၁၅ ခုနှစ်

ဇယား (၂၆) အဓိကလုပ်ငန်းကဏ္ဍအလိုက် အသက် ၁၅ နှစ်နှင့်အထက် အလုပ်လုပ်ကိုင်နေသူများ၏ ပျံ့နှံ့မှုရာခိုင်နှုန်း

လုပ်ငန်းကဏ္ဍ	ရာခိုင်နှုန်း									လူဦးရေ	
	အဓိကအလုပ်			ဒုတိယအလုပ်			သိသာထင်ရှားသည့်အလုပ်				
	ကျား	မ	ပေါင်း	ကျား	မ	ပေါင်း	ကျား	မ	ပေါင်း	စန့်မှန်း	နမူနာ
(၁)	(၂)	(၃)	(၄)	(၅)	(၆)	(၇)	(၈)	(၉)	(၁၀)	(၁၁)	(၁၂)
ပညာရေး	၀.၈	၃.၉	၂.၁	၀.၅	၁.၅	၀.၉	၀.၈	၃.၈	၂.၁	၄၆၃၂၀၇	၁၂၄၄
လူသားကျန်းမာရေးနှင့်လူမှုရေးလုပ်ငန်းများ	၀.၃	၀.၇	၀.၅	၀.၃	၀.၂	၀.၂	၀.၃	၀.၇	၀.၅	၉၈၈၆၉	၂၆၉
ပန်းချီအနုပညာ၊ ဖျော်ဖြေရေးနှင့် အပန်းဖြေရေး	၀.၂	၀.၁	၀.၁	၀.၂	၀.၁	၀.၂	၀.၂	၀.၁	၀.၁	၃၁၃၀၂	၈၆
အခြားဝန်ဆောင်မှုလုပ်ငန်းများ	၅.၀	၃.၇	၄.၄	၃.၈	၂.၆	၃.၄	၄.၉	၃.၆	၄.၃	၉၄၉၆၃၄	၂၀၄၉
ကိုယ်တိုင်လုပ်ကိုင်သည့် အိမ်ထောင်စုများ၏ လုပ်ငန်းများ၊ ခွဲခြားဖော်ပြနိုင်ခြင်းမရှိသည့် အိမ်ထောင်စုများ၏ ထုတ်လုပ်မှုနှင့် ဝန်ဆောင်မှုလုပ်ငန်းများ	၀.၁	၀	၀.၃	၀.၃	၀.၁	၀.၂	၀.၁	၀.၅	၀.၃	၅၈၅၆၃	၁၂၀
သံတမန်အခွင့်အရေးရ အဖွဲ့အစည်းများ၏ လုပ်ငန်းများ	၀.၀	၀.၀	၀.၀	၀.၀	၀.၀	၀.၀	၀.၀	၀.၀	၀.၀	၁၃၂၃	၃
စန့်မှန်းလူဦးရေ	၁၂၁၆၉၆၂၉	၉၃၃၂၅၄၀	၂၁၅၀၂၁၆၉	၆၁၁၃၉၅	၃၇၀၅၇၁	၉၈၁၉၆၇	၁၂၃၅၄၉၃၇	၉၄၈၉၇၉၃	၂၁၈၄၄၇၃၁	x	x
နမူနာ လူဦးရေ	၂၆၄၉၂	၁၉၉၁၁	၄၆၄၀၃	၁၃၆၄	၇၄၀	၂၁၀၄	၂၆၈၉၂	၂၀၂၁၆	၄၇၁၀၈	x	x

ဇယား (၂၇) ပညာရေးအဆင့်အလိုက် လုပ်သားအင်အားအခြေအနေအလိုက် ပညာရေးအဆင့်များတွင် အသက် ၁၅ နှစ်နှင့်အထက်လူဦးရေပျံ့နှံ့မှုရာခိုင်နှုန်း

မြို့ပြ (ကျား)

လုပ်သားအင်အား အခြေအနေ	လုပ်ငန်း	ပညာရေးအဆင့်များတွင်လူဦးရေရာခိုင်နှုန်း							လူဦးရေ		
		စာမတတ်	အခြေခံအဆင့် အောက်	အခြေခံအဆင့်	အလယ်တန်း အဆင့်*	အထက်တန်း အဆင့်	ဘွဲ့ကြို ဒီပလိုမာ	ဘွဲ့ရနှင့် အထက်	ခန့်မှန်း	နမူနာ	
(၁)	(၂)	(၃)	(၄)	(၅)	(၆)	(၇)	(၈)	(၉)	(၁၀)	(၁၁)	(၁၂)
အလုပ်လက်ရှိစုစုပေါင်း		၁၀၀.၀	၁၀၀.၀	၁၀၀.၀	၁၀၀.၀	၁၀၀.၀	၁၀၀.၀	၁၀၀.၀	၁၀၀.၀	၃၅၁၃၈၃၆	၉၃၀၁
အလုပ်လက်ရှိ	လယ်ယာ	၂၆.၅	၁၈.၀	၁၃.၅	၁၀.၂	၁၀.၇	၇.၂	၂.၉	၄၁၆၇၉	၁၂၉၈	
စုစုပေါင်း	စက်မှု	၂၉.၀	၃၉.၆	၃၄.၈	၃၁.၆	၂၄.၅	၂၄.၁	၂၁.၁	၁၀၉၂၇၇	၂၇၉၉	
	ဝန်ဆောင်မှု	၄၄.၅	၄၂.၄	၅၁.၇	၅၈.၂	၆၄.၈	၇၁.၇	၇၅.၉	၂၀၁၀၄၃၀	၅၂၀၄	
အလုပ်သမား	လယ်ယာ	၁၇.၆	၉.၇	၇.၄	၅.၅	၄.၀	၂.၇	၁.၇	၁၀၆၀၇၁	၃၀၀	
	စက်မှု	၃၆.၈	၅၂.၆	၄၇.၂	၄၀.၃	၃၀.၂	၂၃.၆	၂၃.၀	၆၈၂၉၇၉	၁၇၇၁	
	ဝန်ဆောင်မှု	၄၅.၆	၃၇.၆	၄၅.၄	၅၄.၂	၆၅.၇	၇၃.၇	၇၅.၂	၉၁၉၄၇၇	၂၃၂၄	
ကိုယ်ပိုင်လုပ်ငန်း	လယ်ယာ	၃၂.၈	၂၆.၆	၁၉.၈	၁၄.၃	၁၆.၅	၅.၅	၄.၃	၃၀၄၆၀၈	၉၉၈	
လုပ်ကိုင်သူ	စက်မှု	၂၃.၅	၂၆.၂	၂၂.၁	၂၄.၂	၁၉.၆	၂၄.၇	၁၉.၀	၄၀၉၇၄၈	၁၀၂၈	
	ဝန်ဆောင်မှု	၄၃.၇	၄၇.၂	၅၈.၂	၆၁.၆	၆၃.၉	၆၉.၈	၇၆.၇	၁၀၉၀၉၅၃	၂၈၈၀	
လူဦးရေစုစုပေါင်း		၁၀၀.၀	၁၀၀.၀	၁၀၀.၀	၁၀၀.၀	၁၀၀.၀	၁၀၀.၀	၁၀၀.၀	၁၀၀.၀	၄၆၈၃၅၀၃	၁၂၆၃၇
အလုပ်သမား		၂၆.၁	၄၁.၃	၃၉.၄	၃၄.၉	၃၂.၇	၁၈.၈	၄၄.၀	၁၇၁၅၂၁၃	၄၄၁၀	
ကိုယ်ပိုင်လုပ်ငန်း	လုပ်ကိုင်သူ	၃၆.၄	၄၀.၃	၃၈.၂	၄၀.၄	၃၇.၇	၂၀.၁	၄၀.၀	၁၈၁၅၅၁၄	၄၉၃၀	
အလုပ်လက်မဲ့		၀.၃	၀.၆	၀.၃	၀.၈	၁.၅	၁.၀	၁.၂	၃၇၂၉၂	၁၀၂	
လုပ်သားအင်အား	ပြင်ပတွင်ရောက်ရှိနေသူ	၃၇.၂	၁၇.၈	၂၂.၀	၂၃.၉	၂၈.၁	၆၀.၀	၁၄.၇	၁၁၁၇၄၈၅	၃၁၉၅	
ခန့်မှန်းလူဦးရေ		၁၃၀၇၈၃	၃၉၉၀၆၉	၉၃၃၇၁၄	၁၁၆၇၇၉၈	၄၁၈၃၄၀	၄၇၅၈၇	၄၁၆၅၄၅	x	x	
နမူနာလူဦးရေ		၃၅၁	၉၈၃	၂၄၀၅	၃၀၁၁	၁၂၂၃	၁၂၄	၁၂၀၄	x	x	

* သက်မွေးဝမ်းကျောင်းသင်တန်းဆင်းလက်မှတ်ရသူများ ပါဝင်ပါသည်။

ဇယား (၂၇) ပညာရေးအဆင့်အလိုက် လုပ်သားအင်အားအခြေအနေအလိုက် ပညာရေးအဆင့်များတွင် အသက် ၁၅ နှစ်နှင့်အထက်လူဦးရေပုံနှုန်းမှုရာခိုင်နှုန်း

မြို့ပြ (မ)

လုပ်သားအင်အား အခြေအနေ	လုပ်ငန်း	ပညာရေးအဆင့်များတွင်လူဦးရေရာခိုင်နှုန်း							လူဦးရေ	
		စာမတတ် မြောက်သူ	အခြေခံအဆင့် အောက်	အခြေခံအဆင့်	အလယ်တန်း အဆင့်*	အထက်တန်း အဆင့်	ဘွဲ့ကြို ဒီပလိုမာ	ဘွဲ့ရနှင့် အထက်	ခန့်မှန်း	နမူနာ
(၁)	(၂)	(၃)	(၄)	(၅)	(၆)	(၈)	(၉)	(၁၀)	(၁၁)	(၁၂)
အလုပ်လက်ရှိစုစုပေါင်း		၁၀၀.၀	၁၀၀.၀	၁၀၀.၀	၁၀၀.၀	၁၀၀.၀	၁၀၀.၀	၁၀၀.၀	၂၆၂၇၂၃၃	၇၁၃၅
အလုပ်လက်ရှိ	လယ်ယာ	၂၀.၆	၁၃.၈	၁၁.၉	၈.၅	၉.၅	၄.၅	၁.၉	၂၄၄၉၉၆	၇၉၆
စုစုပေါင်း	စက်မှု	၁၄.၉	၂၅.၅	၂၇.၉	၃၂.၂	၂၆.၉	၁၇.၉	၁၃.၃	၆၅၀၆၇၅	၁၅၂၀
	ဝန်ဆောင်မှု	၆၄.၅	၆၀.၆	၆၀.၂	၅၉.၃	၆၃.၆	၇၇.၆	၈၄.၉	၁၇၃၁၅၄၂	၄၈၁၉
အလုပ်သမား	လယ်ယာ	၁၁.၄	၈.၃	၈.၇	၃.၇	၁.၉	၂.၆	၀.၉	၅၄၉၃၉	၁၅၅
	စက်မှု	၂၅.၂	၄၆.၇	၄၉.၅	၅၀.၄	၃၇.၂	၁၉.၅	၁၂.၅	၄၂၁၃၁၈	၈၅၄
	ဝန်ဆောင်မှု	၆၃.၄	၄၅.၀	၄၁.၇	၄၅.၉	၆၀.၉	၇၇.၉	၈၆.၅	၇၁၆၀၃၇	၂၀၁၆
ကိုယ်ပိုင်လုပ်ငန်း	လယ်ယာ	၂၆.၃	၁၇.၈	၁၃.၉	၁၁.၅	၁၄.၆	၉.၁	၃.၈	၁၉၀၀၅၇	၆၄၁
လုပ်ကိုင်သူ	စက်မှု	၈.၅	၁၀.၄	၁၄.၆	၂၀.၇	၁၉.၉	၁၄.၀	၁၄.၈	၂၂၉၃၅၆	၆၆၆
	ဝန်ဆောင်မှု	၆၅.၁	၇၁.၈	၇၁.၆	၆၇.၉	၆၅.၄	၇၆.၉	၈၁.၄	၁၀၁၅၅၀၆	၂၈၀၃
လူဦးရေစုစုပေါင်း		၁၀၀.၀	၁၀၀.၀	၁၀၀.၀	၁၀၀.၀	၁၀၀.၀	၁၀၀.၀	၁၀၀.၀	၅၇၀၈၀၉၉	၁၅၄၄၁
အလုပ်သမား		၁၃.၂	၁၈.၈	၁၆.၉	၁၇.၀	၁၇.၀	၁၅.၉	၄၃.၉	၁၁၉၅၀၈၅	၃၀၃၁
ကိုယ်ပိုင်လုပ်ငန်းလုပ်ကိုင်သူ		၂၁.၈	၂၆.၄	၂၇.၇	၂၆.၉	၂၅.၉	၆.၇	၂၁.၂	၁၄၄၆၂၇၇	၄၁၃၉
အလုပ်လက်မဲ့		၀.၂	၀.၅	၀.၅	၀.၆	၀.၇	၁.၄	၂.၂	၄၄၁၁၂	၁၁၇
လုပ်သားအင်အားပြင်ပတွင်ရောက်ရှိနေသူ		၆၄.၈	၅၄.၃	၅၄.၉	၅၅.၆	၅၆.၃	၇၅.၉	၃၂.၇	၃၀၂၂၆၂၆	၈၁၅၄
ခန့်မှန်းလူဦးရေ		၁၃၉၈၀၄	၃၂၆၈၁၅	၆၆၄၇၇၃	၆၈၀၅၃၈	၂၃၉၃၂၈	၂၅၉၅၆	၅၄၉၉၉၈	x	x
နမူနာလူဦးရေ		၃၆၅	၈၀၂	၁၇၀၁	၁၇၈၉	၇၁၈	၆၅	၁၆၉၅	x	x

* သက်မွေးဝမ်းကျောင်းသင်တန်းဆင်းလက်မှတ်ရသူများ ပါဝင်ပါသည်။

ဇယား (၂၇) ပညာရေးအဆင့်အလိုက် လုပ်သားအင်အားအခြေအနေအလိုက် ပညာရေးအဆင့်များတွင် အသက် ၁၅ နှစ်နှင့်အထက်လူဦးရေပျံ့နှံ့မှုရာခိုင်နှုန်း

မြို့ပြ (ကျား+မ)

လုပ်သားအင်အားအခြေအနေ	လုပ်ငန်း	ပညာရေးအဆင့်များတွင်လူဦးရေရာခိုင်နှုန်း							လူဦးရေ	
		စာမတတ်မြောက်သူ	အခြေခံအဆင့်အောက်	အခြေခံအဆင့်	အလယ်တန်းအဆင့်*	အထက်တန်းအဆင့်	ဘွဲ့ကြိုဒီပလိုမာ	ဘွဲ့ရနှင့်အထက်	ခန့်မှန်း	နမူနာ
(၁)	(၂)	(၃)	(၄)	(၅)	(၆)	(၈)	(၉)	(၁၀)	(၁၁)	(၁၂)
အလုပ်လက်ရှိစုစုပေါင်း		၁၀၀.၀	၁၀၀.၀	၁၀၀.၀	၁၀၀.၀	၁၀၀.၀	၁၀၀.၀	၁၀၀.၀	၆၁၄၁၀၄၈	၁၆၄၃၆
အလုပ်လက်ရှိစုစုပေါင်း	လယ်ယာ	၂၃.၅	၁၆.၁	၁၂.၈	၉.၆	၁၀.၃	၄.၃	၂.၃	၆၅၅၆၇၄	၂၀၉၄
	စက်မှု	၂၁.၇	၃၃.၃	၃၁.၉	၃၁.၉	၂၅.၄	၂၁.၉	၁၆.၆	၁၇၄၃၄၀၁	၄၃၁၉
	ဝန်ဆောင်မှု	၅၄.၈	၅၀.၆	၅၅.၂	၅၈.၆	၆၄.၃	၇၃.၈	၈၁.၀	၃၇၄၁၉၇၃	၁၀၀၂၃
အလုပ်သမား	လယ်ယာ	၁၄.၅	၉.၂	၇.၈	၄.၉	၃.၃	၂.၇	၁.၂	၁၆၁၀၁၀	၄၅၅
	စက်မှု	၃၁.၁	၅၀.၃	၄၈.၀	၄၃.၆	၃၂.၅	၂၁.၈	၁၆.၄	၁၁၀၄၂၉၇	၂၆၂၅
	ဝန်ဆောင်မှု	၅၄.၄	၄၀.၆	၄၄.၁	၅၁.၅	၆၄.၂	၇၅.၆	၈၂.၄	၁၆၃၅၅၁၄	၄၃၄၀
ကိုယ်ပိုင်လုပ်ငန်းလုပ်ကိုင်သူ	လယ်ယာ	၂၉.၄	၂၂.၃	၁၇.၀	၁၃.၂	၁၅.၈	၆.၄	၄.၁	၄၉၄၆၆၅	၁၆၃၉
	စက်မှု	၁၅.၅	၁၈.၄	၁၈.၅	၂၂.၈	၁၉.၇	၂၂.၁	၁၇.၀	၆၃၉၁၀၅	၁၆၉၄
	ဝန်ဆောင်မှု	၅၅.၁	၅၉.၃	၆၄.၅	၆၄.၁	၆၄.၅	၇၁.၅	၇၈.၉	၂၁၀၆၄၅၉	၅၆၈၃
လူဦးရေစုစုပေါင်း		၁၀၀.၀	၁၀၀.၀	၁၀၀.၀	၁၀၀.၀	၁၀၀.၀	၁၀၀.၀	၁၀၀.၀	၁၀၃၉၁၆၀၂	၂၈၀၇၈
အလုပ်သမား		၁၇.၆	၂၇.၉	၂၇.၀	၂၅.၉	၂၅.၁	၁၇.၄	၄၄.၀	၂၉၁၀၂၉၇	၇၄၄၁
ကိုယ်ပိုင်လုပ်ငန်းလုပ်ကိုင်သူ		၂၆.၈	၃၂.၀	၃၂.၄	၃၃.၆	၃၂.၀	၁၃.၇	၂၈.၂	၃၂၅၉၇၉၁	၉၀၆၉
အလုပ်လက်မဲ့		၀.၃	၀.၅	၀.၄	၀.၇	၁.၁	၁.၂	၁.၈	၈၁၄၀၄	၂၁၉
လုပ်သားအင်အားပြင်ပတွင် ရောက်ရှိနေသူ		၅၅.၃	၃၉.၆	၄၀.၂	၃၉.၈	၄၁.၈	၆၇.၇	၂၆.၀	၄၁၄၀၁၁၁	၁၁၃၄၉
ခန့်မှန်းလူဦးရေ		၂၇၀၅၈၇	၇၂၅၈၈၄	၁၅၉၈၄၈၇	၁၈၄၈၃၃၆	၆၅၇၆၆၈	၇၃၅၄၃	၉၆၆၅၄၃	x	x
နမူနာလူဦးရေ		၇၁၆	၁၇၈၅	၄၁၀၆	၄၈၀၀	၁၉၄၁	၁၈၉	၂၈၉၉	x	x

* သက်မွေးဝမ်းကျောင်းသင်တန်းဆင်းလက်မှတ်ရသူများ ပါဝင်ပါသည်။

ဇယား (၂၇) ပညာရေးအဆင့်အလိုက် လုပ်သားအင်အားအခြေအနေအလိုက် ပညာရေးအဆင့်များတွင် အသက် ၁၅ နှစ်နှင့်အထက်လူဦးရေပျံ့နှံ့မှုရာခိုင်နှုန်း

ကျေးလက် (ကျား)

လုပ်သားအင်အား အခြေအနေ	လုပ်ငန်း	ပညာရေးအဆင့်များတွင်လူဦးရေရာခိုင်နှုန်း							လူဦးရေ	
		စာမတတ် မြောက်သူ	အခြေခံအဆင့် အောက်	အခြေခံအဆင့်	အလယ်တန်း အဆင့်*	အထက်တန်း အဆင့်	ဘွဲ့ကြို ဒီပလိုမာ	ဘွဲ့ရနှင့် အထက်	ခန့်မှန်း	နမူနာ
(၁)	(၂)	(၃)	(၄)	(၅)	(၆)	(၈)	(၉)	(၁၀)	(၁၁)	(၁၂)
အလုပ်လက်ရှိစုစုပေါင်း		၁၀၀.၀	၁၀၀.၀	၁၀၀.၀	၁၀၀.၀	၁၀၀.၀	၁၀၀.၀	၁၀၀.၀	၈၈၃၀၈၆၀	၁၇၅၅၃
အလုပ်လက်ရှိ စုစုပေါင်း	လယ်ယာ	၇၈.၈	၇၄.၈	၇၁.၄	၆၁.၇	၅၂.၈	၃၂.၃	၃၃.၃	၆၁၀၉၀၇၆	၁၂၁၀၇
	စက်မှု	၉.၇	၁၃.၄	၁၃.၁	၁၅.၂	၁၇.၃	၁၈.၁	၁၂.၈	၁၁၈၈၆၃၁	၂၃၅၃
	ဝန်ဆောင်မှု	၁၁.၅	၁၁.၈	၁၅.၅	၂၃.၁	၂၉.၉	၄၉.၆	၅၃.၈	၁၅၃၃၁၅၃	၃၀၉၃
အလုပ်သမား	လယ်ယာ	၆၃.၆	၆၁.၂	၅၂.၄	၃၂.၈	၂၀.၉	၉.၄	၆.၉	၁၅၄၇၅၆၄	၂၇၃၄
	စက်မှု	၁၉.၀	၂၄.၂	၂၅.၇	၃၂.၂	၃၀.၉	၁၉.၀	၁၈.၁	၈၁၈၁၄၁	၁၅၄၈
	ဝန်ဆောင်မှု	၁၇.၄	၁၄.၆	၂၁.၈	၃၄.၉	၄၈.၂	၇၁.၆	၇၅.၀	၇၉၆၁၈၆	၁၅၈၄
ကိုယ်ပိုင်လုပ်ငန်း လုပ်ကိုင်သူ	လယ်ယာ	၈၆.၈	၈၃.၃	၈၁.၇	၇၆.၀	၆၉.၉	၅၄.၉	၆၃.၀	၄၅၆၁၅၁၂	၉၃၇၃
	စက်မှု	၄.၈	၆.၇	၆.၃	၆.၇	၁၀.၁	၁၇.၂	၆.၉	၃၇၀၄၈၉	၈၀၅
	ဝန်ဆောင်မှု	၈.၄	၁၀.၀	၁၂.၀	၁၇.၃	၂၀.၁	၂၇.၉	၃၀.၁	၇၃၆၉၆၇	၁၅၀၉
လူဦးရေစုစုပေါင်း		၁၀၀.၀	၁၀၀.၀	၁၀၀.၀	၁၀၀.၀	၁၀၀.၀	၁၀၀.၀	၁၀၀.၀	၁၀၈၆၆၁၂၄	၂၁၈၉၅
အလုပ်သမား		၂၃.၃	၃၃.၂	၂၉.၉	၂၆.၃	၂၇.၃	၂၂.၃	၄၆.၁	၃၁၇၁၃၅၃	၅၈၈၃
ကိုယ်ပိုင်လုပ်ငန်းလုပ်ကိုင်သူ		၄၄.၄	၅၃.၂	၅၅.၂	၅၃.၂	၅၁.၀	၂၂.၇	၄၁.၁	၅၆၈၉၉၂၇	၁၁၇၃၂
အလုပ်လက်မဲ့		၀.၂	၀.၂	၀.၃	၀.၅	၀.၇	၀.၆	၂.၇	၃၉၇၀၀	၉၅
လုပ်သားအင်အားပြင်ပတွင် ရောက်ရှိနေသူ		၃၂.၀	၁၃.၄	၁၄.၇	၂၀.၀	၂၁.၁	၅၄.၄	၁၀.၂	၁၉၆၅၁၄၄	၄၁၈၅
ခန့်မှန်းလူဦးရေ		၉၀၉၆၀၂	၁၉၉၂၈၀၂	၃၅၂၅၆၈၇	၁၇၆၅၀၉၁	၄၂၅၄၀၃	၂၄၆၅၇	၁၈၇၆၁၉	x	x
နမူနာလူဦးရေ		၁၉၅၆	၃၅၈၅	၆၉၅၅	၃၆၉၀	၉၁၆	၅၂	၃၉၉	x	x

* သက်မွေးဝမ်းကျောင်းသင်တန်းဆင်းလက်မှတ်ရသူများပါဝင်ပါသည်။

ဇယား (၂၇) ပညာရေးအဆင့်အလိုက် လုပ်သားအင်အားအခြေအနေအလိုက် ပညာရေးအဆင့်များတွင် အသက် ၁၅ နှစ်နှင့်အထက်လူဦးရေပျံ့နှံ့မှုရာခိုင်နှုန်း

ကျေးလက် (မ)

လုပ်သားအင်အား အခြေအနေ	လုပ်ငန်း	ပညာရေးအဆင့်များတွင်လူဦးရေရာခိုင်နှုန်း							လူဦးရေ		
		စာမတတ် မြောက်သူ	အခြေခံအဆင့် အောက်	အခြေခံအဆင့်	အလယ်တန်း အဆင့်*	အထက်တန်း အဆင့်	ဘွဲ့ကြို ဒီပလိုမာ	ဘွဲ့ရနှင့် အထက်	ခန့်မှန်း	နမူနာ	
(၁)	(၂)	(၃)	(၄)	(၅)	(၆)	(၇)	(၈)	(၉)	(၁၀)	(၁၁)	(၁၂)
အလုပ်လက်ရှိစုစုပေါင်း		၁၀၀.၀	၁၀၀.၀	၁၀၀.၀	၁၀၀.၀	၁၀၀.၀	၁၀၀.၀	၁၀၀.၀	၁၀၀.၀	၆၇၂၅၈၅၂	၁၂၈၂၂
အလုပ်လက်ရှိ စုစုပေါင်း	လယ်ယာ	၇၆.၄	၇၁.၂	၇၀.၀	၆၀.၁	၅၃.၅	၂၀.၇	၁၃.၈	၄၄၅၁၄၅၅	၈၃၁၉	
	စက်မှု	၇.၆	၈.၈	၁၀.၇	၁၄.၄	၁၄.၄	၁၃.၇	၈.၄	၇၀၄၆၅၉	၁၃၇၂	
	ဝန်ဆောင်မှု	၁၆.၀	၂၀.၀	၁၉.၃	၂၅.၅	၃၂.၂	၆၅.၆	၇၇.၈	၁၅၆၉၇၃၈	၃၁၃၁	
အလုပ်သမား	လယ်ယာ	၇၂.၁	၇၃.၆	၆၄.၉	၄၈.၂	၃၁.၆	၀.၀	၁.၀	၁၃၃၈၅၁၀	၂၁၈၅	
	စက်မှု	၁၃.၄	၁၃.၃	၁၇.၅	၂၄.၆	၂၈.၃	၁၉.၉	၇.၆	၃၇၇၄၅၇	၆၉၀	
	ဝန်ဆောင်မှု	၁၄.၅	၁၃.၁	၁၇.၆	၂၇.၁	၄၀.၁	၈၀.၁	၉၁.၄	၅၈၀၁၀၆	၁၁၁၇	
ကိုယ်ပိုင်လုပ်ငန်း လုပ်ကိုင်သူ	လယ်ယာ	၇၈.၃	၆၉.၉	၇၂.၅	၆၅.၀	၆၃.၁	၄၈.၆	၄၀.၇	၃၁၁၂၉၄၆	၆၁၃၄	
	စက်မှု	၅.၀	၆.၄	၇.၄	၁၀.၂	၈.၂	၅.၃	၁၀.၀	၃၂၇၂၀၂	၆၈၂	
	ဝန်ဆောင်မှု	၁၆.၇	၂၃.၇	၂၀.၁	၂၄.၈	၂၈.၇	၄၆.၁	၄၉.၃	၉၈၉၆၃၂	၂၀၁၄	
လူဦးရေစုစုပေါင်း		၁၀၀.၀	၁၀၀.၀	၁၀၀.၀	၁၀၀.၀	၁၀၀.၀	၁၀၀.၀	၁၀၀.၀	၁၂၆၆၄၈၇၀	၂၅၀၃၈	
အလုပ်သမား		၁၂.၀	၂၀.၀	၁၈.၄	၁၅.၅	၁၆.၆	၁၆.၀	၅၃.၆	၂၃၀၇၁၉၆	၄၀၁၁	
ကိုယ်ပိုင်လုပ်ငန်းလုပ်ကိုင်သူ		၂၇.၉	၃၆.၈	၃၇.၃	၃၇.၇	၃၇.၂	၁၁.၈	၂၅.၉	၄၄၅၀၂၂၂	၈၈၆၈	
အလုပ်လက်မဲ့		၀.၁	၀.၁	၀.၃	၀.၅	၀.၇	၁.၀	၁.၆	၃၉၆၅၂	၁၀၂	
လုပ်သားအင်အားပြင်ပတွင် ရောက်ရှိနေသူ		၆၀.၀	၄၃.၁	၄၄.၀	၄၆.၃	၄၅.၄	၇၁.၂	၁၈.၈	၅၈၆၇၈၀၁	၁၂၀၅၇	
ခန့်မှန်းလူဦးရေ		၈၆၉၁၆၆	၁၆၀၀၂၈	၂၆၁၈၅၀၂	၁၀၄၆၂၇၃	၂၅၉၄၉၁	၂၀၅၆၀	၃၁၁၆၃၂	x	x	
နမူနာလူဦးရေ		၁၆၈၂	၂၇၉၄	၄၉၆၂	၂၁၂၉	၅၆၁	၄၁	၆၅၃	x	x	

* သက်မွေးဝမ်းကျောင်းသင်တန်းဆင်းလက်မှတ်ရသူများပါဝင်ပါသည်။

ဇယား (၂၇) ပညာရေးအဆင့်အလိုက် လုပ်သားအင်အားအခြေအနေအလိုက် ပညာရေးအဆင့်များတွင် အသက် ၁၅ နှစ်နှင့်အထက်လူဦးရေပျံ့နှံ့မှုရာခိုင်နှုန်း

ကျေးလက် (ကျား+မ)

လုပ်သားအင်အားအခြေအနေ	လုပ်ငန်း	ပညာရေးအဆင့်များတွင်လူဦးရေရာခိုင်နှုန်း							လူဦးရေ	
		စာမတတ်မြောက်သူ	အခြေခံအဆင့်အောက်	အခြေခံအဆင့်	အလယ်တန်းအဆင့်*	အထက်တန်းအဆင့်	ဘွဲ့ကြိုဒီပလိုမာ	ဘွဲ့ရနှင့်အထက်	ခန့်မှန်း	နမူနာ
(၁)	(၂)	(၃)	(၄)	(၅)	(၆)	(၈)	(၉)	(၁၀)	(၁၁)	(၁၂)
အလုပ်လက်ရှိစုစုပေါင်း		၁၀၀.၀	၁၀၀.၀	၁၀၀.၀	၁၀၀.၀	၁၀၀.၀	၁၀၀.၀	၁၀၀.၀	၁၅၅၅၆၇၁၂	၃၀၃၇၅
အလုပ်လက်ရှိစုစုပေါင်း	လယ်ယာ	၇၇.၆	၇၃.၂	၇၀.၈	၆၁.၁	၅၃.၀	၂၇.၀	၂၁.၁	၁၀၅၆၀၅၃၁	၂၀၄၂၆
	စက်မှု	၈.၇	၁၁.၄	၁၂.၁	၁၄.၉	၁၆.၂	၁၆.၁	၁၀.၁	၁၈၉၃၂၉၀	၃၇၂၅
	ဝန်ဆောင်မှု	၁၃.၇	၁၅.၄	၁၇.၁	၂၄.၀	၃၀.၈	၅၆.၉	၆၈.၈	၃၁၀၂၈၉၁	၆၂၂၄
အလုပ်သမား	လယ်ယာ	၆၇.၄	၆၆.၄	၅၇.၆	၃၈.၁	၂၄.၆	၄.၈	၂.၉	၂၈၈၆၀၇၄	၄၉၁၉
	စက်မှု	၁၆.၅	၁၉.၆	၂၂.၄	၂၉.၆	၃၀.၀	၁၉.၄	၁၁.၀	၁၁၉၅၅၉၈	၂၂၃၈
	ဝန်ဆောင်မှု	၁၆.၁	၁၄.၀	၂၀.၁	၃၂.၃	၄၅.၄	၇၅.၈	၈၆.၂	၁၃၇၆၂၉၂	၂၇၀၁
ကိုယ်ပိုင်လုပ်ငန်းလုပ်ကိုင်သူ	လယ်ယာ	၈၂.၅	၇၇.၂	၇၇.၇	၇၁.၈	၆၇.၂	၅၂.၃	၅၁.၁	၇၆၇၄၄၅၇	၁၅၅၀၇
	စက်မှု	၄.၉	၆.၆	၆.၈	၈.၁	၉.၃	၁၂.၃	၈.၆	၆၉၇၆၉၁	၁၄၈၇
	ဝန်ဆောင်မှု	၁၂.၆	၁၆.၃	၁၅.၅	၂၀.၂	၂၃.၅	၃၅.၄	၄၀.၃	၁၇၂၆၅၉၉	၃၅၂၃
လူဦးရေစုစုပေါင်း		၁၀၀.၀	၁၀၀.၀	၁၀၀.၀	၁၀၀.၀	၁၀၀.၀	၁၀၀.၀	၁၀၀.၀	၂၃၅၃၀၉၉၅	၄၆၉၃၃
အလုပ်သမား		၁၆.၃	၂၅.၉	၂၃.၈	၂၁.၂	၂၂.၃	၁၈.၇	၅၁.၀	၅၄၇၈၅၄၉	၉၈၉၄
ကိုယ်ပိုင်လုပ်ငန်းလုပ်ကိုင်သူ		၃၄.၂	၄၄.၂	၄၅.၇	၄၅.၉	၄၄.၅	၁၆.၅	၃၁.၃	၁၀၁၄၀၁၄၉	၂၀၆၀၀
အလုပ်လက်မဲ့		၀.၂	၀.၂	၀.၃	၀.၅	၀.၇	၀.၈	၂.၀	၇၉၃၅၂	၁၉၇
လုပ်သားအင်အားပြင်ပတွင် ရောက်ရှိနေသူ		၄၉.၃	၂၉.၇	၃၀.၃	၃၂.၃	၃၂.၅	၆၄.၀	၁၅.၈	၇၈၃၂၉၄၅	၁၆၂၄၂
ခန့်မှန်းလူဦးရေ		၁၇၇၈၇၆၈	၃၅၉၃၀၂၉	၆၁၄၄၁၈၉	၂၈၁၁၃၆၄	၆၈၄၈၉၃	၄၅၂၁၇	၄၉၉၂၅၂	x	x
နမူနာလူဦးရေ		၃၆၃၈	၆၃၇၉	၁၁၉၁၇	၅၈၁၉	၁၄၇၇	၉၃	၁၀၅၂	x	x

* သက်မွေးဝမ်းကျောင်းသင်တန်းဆင်းလက်မှတ်ရသူများပါဝင်ပါသည်။

ဇယား (၂၇) ပညာရေးအဆင့်အလိုက် လုပ်သားအင်အားအခြေအနေအလိုက် ပညာရေးအဆင့်များတွင် အသက် ၁၅ နှစ်နှင့်အထက်လူဦးရေပျံ့နှံ့မှုရာခိုင်နှုန်း

မြို့ပြ + ကျေးလက် (ကျား)

လုပ်သားအင်အား အခြေအနေ	လုပ်ငန်း	ပညာရေးအဆင့်များတွင်လူဦးရေရာခိုင်နှုန်း							လူဦးရေ	
		စာမတတ် မြောက်သူ	အခြေခံအဆင့် အောက်	အခြေခံအဆင့်	အလယ်တန်း အဆင့်*	အထက်တန်း အဆင့်	ဘွဲ့ကြို ဒီပလိုမာ	ဘွဲ့ရနှင့် အထက်	ခန့်မှန်း	နမူနာ
(၁)	(၂)	(၃)	(၄)	(၅)	(၆)	(၈)	(၉)	(၁၀)	(၁၁)	(၁၂)
အလုပ်လက်ရှိစုစုပေါင်း		၁၀၀.၀	၁၀၀.၀	၁၀၀.၀	၁၀၀.၀	၁၀၀.၀	၁၀၀.၀	၁၀၀.၀	၁၂၃၄၄၆၉၆	၂၆၈၅၄
အလုပ်လက်ရှိ	လယ်ယာ	၇၂.၂	၆၅.၃	၅၉.၃	၄၁.၂	၃၁.၉	၁၃.၈	၁၂.၄	၆၅၁၉၇၅၅	၁၃၄၀၅
စုစုပေါင်း	စက်မှု	၁၂.၁	၁၇.၈	၁၇.၇	၂၁.၇	၂၀.၉	၂၂.၁	၁၈.၅	၂၂၈၁၃၅၈	၅၁၅၂
	ဝန်ဆောင်မှု	၁၅.၆	၁၆.၉	၂၃.၁	၃၇.၁	၄၇.၂	၆၄.၁	၆၉.၁	၃၅၄၃၅၈၄	၈၂၉၇
အလုပ်သမား	လယ်ယာ	၅၆.၈	၅၀.၄	၄၀.၀	၁၉.၇	၁၁.၃	၅.၀	၃.၃	၁၆၅၃၆၃၅	၃၀၃၄
	စက်မှု	၂၁.၆	၃၀.၁	၃၁.၇	၃၆.၁	၃၀.၅	၂၂.၀	၂၁.၅	၁၅၀၁၁၂၀	၃၃၁၉
	ဝန်ဆောင်မှု	၂၁.၆	၁၉.၄	၂၈.၄	၄၄.၂	၅၈.၂	၇၃.၀	၇၅.၂	၁၇၁၅၆၆၃	၃၉၀၈
ကိုယ်ပိုင်လုပ်ငန်း	လယ်ယာ	၈၀.၇	၇၅.၄	၇၁.၃	၅၄.၆	၄၆.၀	၂၂.၁	၂၂.၅	၄၈၆၆၁၂၀	၁၀၃၇၁
လုပ်ကိုင်သူ	စက်မှု	၆.၉	၉.၄	၈.၉	၁၂.၈	၁၄.၃	၂၂.၂	၁၅.၂	၇၈၀၂၃၈	၁၈၃၃
	ဝန်ဆောင်မှု	၁၂.၄	၁၅.၁	၁၉.၈	၃၂.၆	၃၉.၆	၅၅.၇	၆၂.၃	၁၈၂၇၉၂၀	၄၃၈၉
လူဦးရေစုစုပေါင်း		၁၀၀.၀	၁၀၀.၀	၁၀၀.၀	၁၀၀.၀	၁၀၀.၀	၁၀၀.၀	၁၀၀.၀	၁၅၅၄၆၆၂၇	၃၄၅၃၂
အလုပ်သမား		၂၃.၇	၃၄.၆	၃၂.၀	၂၉.၈	၃၀.၁	၁၉.၉	၄၄.၆	၄၈၆၅၅၆၆	၁၀၂၉၃
ကိုယ်ပိုင်လုပ်ငန်းလုပ်ကိုင်သူ		၄၃.၃	၅၀.၉	၅၁.၄	၄၇.၉	၄၄.၀	၂၀.၉	၄၀.၃	၇၅၀၃၄၄၁	၁၆၆၆၂
အလုပ်လက်မဲ့		၀.၂	၀.၃	၀.၃	၀.၇	၁.၁	၀.၉	၁.၇	၇၆၉၉၂	၁၉၇
လုပ်သားအင်အားပြင်ပတွင် ရောက်ရှိနေသူ		၃၂.၇	၁၄.၂	၁၆.၃	၂၁.၆	၂၄.၇	၅၈.၃	၁၃.၄	၃၀၈၂၆၂၉	၇၃၈၀
ခန့်မှန်းလူဦးရေ		၁၀၄၀၃၈၅	၂၃၉၁၈၇၀	၄၄၅၉၄၀၀	၂၉၃၂၈၈၉	၈၄၃၇၄၃	၇၂၂၄၃	၆၀၄၁၆၅	x	x
နမူနာလူဦးရေ		၂၃၀၇	၄၅၆၈	၉၃၆၀	၆၇၀၁	၂၁၃၉	၁၇၆	၁၆၀၃	x	x

* သက်မွေးဝမ်းကျောင်းသင်တန်းဆင်းလက်မှတ်ရသူများ ပါဝင်ပါသည်။

ဇယား (၂၇) ပညာရေးအဆင့်အလိုက် လုပ်သားအင်အားအခြေအနေအလိုက် ပညာရေးအဆင့်များတွင် အသက် ၁၅ နှစ်နှင့်အထက်လူဦးရေပျံ့နှံ့မှုရာခိုင်နှုန်း

မြို့ပြ + ကျေးလက် (မ)

လုပ်သားအင်အား အခြေအနေ	လုပ်ငန်း	ပညာရေးအဆင့်များတွင်လူဦးရေရာခိုင်နှုန်း							လူဦးရေ	
		စာမတတ် မြောက်သူ	အခြေခံအဆင့် အောက်	အခြေခံအဆင့်	အလယ်တန်း အဆင့်*	အထက်တန်း အဆင့်	ဘွဲ့ကြို ဒီပလိုမာ	ဘွဲ့ရနှင့် အထက်	ခန့်မှန်း	နမူနာ
(၁)	(၂)	(၃)	(၄)	(၅)	(၆)	(၈)	(၉)	(၁၀)	(၁၁)	(၁၂)
အလုပ်လက်ရှိစုစုပေါင်း		၁၀၀.၀	၁၀၀.၀	၁၀၀.၀	၁၀၀.၀	၁၀၀.၀	၁၀၀.၀	၁၀၀.၀	၉၃၅၃၀၆၄	၁၉၉၅၇
အလုပ်လက်ရှိ	လယ်ယာ	၆၈.၇	၆၁.၅	၅၈.၂	၃၉.၈	၃၂.၄	၁၁.၇	၆.၂	၄၆၆၆၄၅၁	၉၁၁၅
စုစုပေါင်း	စက်မှု	၈.၆	၁၁.၇	၁၄.၂	၂၁.၄	၂၀.၄	၁၆.၀	၁၁.၅	၁၃၅၅၃၃၃	၂၈၉၂
	ဝန်ဆောင်မှု	၂၂.၇	၂၆.၉	၂၇.၆	၃၈.၈	၄၇.၃	၇၂.၃	၈၂.၃	၃၃၀၁၂၈၀	၇၉၅၀
အလုပ်သမား	လယ်ယာ	၆၁.၈	၆၀.၉	၅၂.၂	၂၇.၅	၁၅.၃	၁.၆	၀.၉	၁၃၉၃၄၄၉	၂၃၄၀
	စက်မှု	၁၅.၄	၁၉.၈	၂၄.၇	၃၆.၆	၃၃.၂	၁၉.၆	၁၀.၈	၇၉၈၇၇၅	၁၅၄၄
	ဝန်ဆောင်မှု	၂၂.၇	၁၉.၃	၂၃.၀	၃၅.၈	၅၁.၅	၇၈.၈	၈၈.၃	၁၂၉၆၁၄၂	၃၁၃၃
ကိုယ်ပိုင်လုပ်ငန်း	လယ်ယာ	၇၁.၈	၆၁.၈	၆၁.၃	၄၅.၈	၄၁.၆	၃၀.၁	၁၇.၁	၃၃၀၃၀၀၂	၆၇၇၅
လုပ်ကိုင်သူ	စက်မှု	၅.၅	၇.၀	၈.၈	၁၃.၉	၁၃.၄	၉.၄	၁၃.၁	၅၅၆၅၅၈	၁၃၄၈
	ဝန်ဆောင်မှု	၂၂.၇	၃၁.၂	၂၉.၉	၄၀.၃	၄၅.၀	၆၀.၅	၆၉.၈	၂၀၀၅၁၃၈	၄၈၁၇
လူဦးရေစုစုပေါင်း		၁၀၀.၀	၁၀၀.၀	၁၀၀.၀	၁၀၀.၀	၁၀၀.၀	၁၀၀.၀	၁၀၀.၀	၁၈၃၇၂၉၇၀	၄၀၄၇၉
အလုပ်သမား		၁၂.၂	၁၉.၇	၁၈.၁	၁၆.၁	၁၆.၈	၁၆.၀	၄၇.၀	၃၅၀၂၂၈၁	၇၀၄၂
ကိုယ်ပိုင်လုပ်ငန်းလုပ်ကိုင်သူ		၂၆.၉	၃၄.၇	၃၅.၀	၃၃.၀	၃၁.၁	၈.၇	၂၂.၇	၅၈၉၆၄၉၉	၁၃၀၀၇
အလုပ်လက်မဲ့		၀.၁	၀.၂	၀.၃	၀.၅	၀.၇	၁.၃	၂.၀	၈၃၇၆၃	၂၁၉
လုပ်သားအင်အားပြင်ပတွင် ရောက်ရှိနေသူ		၆၀.၇	၄၅.၄	၄၆.၆	၅၀.၄	၅၁.၃	၇၄.၀	၂၈.၃	၈၈၉၀၄၂၇	၂၀၂၁၁
ခန့်မှန်းလူဦးရေ		၁၀၀၈၉၇၀	၁၉၂၇၀၄၃	၃၂၈၃၂၇၅	၁၇၂၆၈၁၁	၄၉၈၈၁၉	၄၆၅၁၆	၈၆၁၆၃၀	x	x
နမူနာလူဦးရေ		၂၀၄၇	၃၅၉၆	၆၆၆၃	၃၉၁၈	၁၂၇၉	၁၀၆	၂၃၄၈	x	x

* သက်မွေးဝမ်းကျောင်းသင်တန်းဆင်းလက်မှတ်ရသူများ ပါဝင်ပါသည်။

ဇယား (၂၇) ပညာရေးအဆင့်အလိုက် လုပ်သားအင်အားအခြေအနေအလိုက် ပညာရေးအဆင့်များတွင် အသက် ၁၅ နှစ်နှင့်အထက်လူဦးရေပျံ့နှံ့မှုရာခိုင်နှုန်း

မြို့ပြ + ကျေးလက် (ကျား + မ)

လုပ်သားအင်အား အခြေအနေ	လုပ်ငန်း	ပညာရေးအဆင့်များတွင်လူဦးရေရာခိုင်နှုန်း							လူဦးရေ	
		စာမတတ် မြောက်သူ	အခြေခံအဆင့် အောက်	အခြေခံအဆင့်	အလယ်တန်း အဆင့်*	အထက်တန်း အဆင့်	ဘွဲ့ကြို ဒီပလိုမာ	ဘွဲ့ရနှင့် အထက်	ခန့်မှန်း	နမူနာ
(၁)	(၂)	(၃)	(၄)	(၅)	(၆)	(၈)	(၉)	(၁၀)	(၁၁)	(၁၂)
အလုပ်လက်ရှိစုစုပေါင်း		၁၀၀.၀	၁၀၀.၀	၁၀၀.၀	၁၀၀.၀	၁၀၀.၀	၁၀၀.၀	၁၀၀.၀	၂၀၆၉၇၇၆	၄၆၈၁၁
အလုပ်လက်ရှိ	လယ်ယာ	၇၀.၅	၆၃.၆	၅၈.၈	၄၀.၇	၃၂.၁	၁၂.၉	၈.၇	၁၁၂၁၆၂၀၆	၂၂၅၂၀
စုစုပေါင်း	စက်မှု	၁၀.၄	၁၅.၁	၁၆.၂	၂၁.၆	၂၀.၇	၁၉.၇	၁၄.၄	၃၆၃၆၆၉၁	၈၀၄၄
	ဝန်ဆောင်မှု	၁၉.၁	၂၁.၃	၂၅.၀	၃၇.၇	၄၇.၂	၆၇.၃	၇၆.၉	၆၈၄၄၈၆၄	၁၆၂၄၇
အလုပ်သမား	လယ်ယာ	၅၉.၁	၅၄.၈	၄၄.၈	၂၂.၃	၁၂.၇	၃.၄	၁.၈	၃၀၄၇၀၈၄	၅၃၇၄
	စက်မှု	၁၈.၈	၂၅.၈	၂၈.၉	၃၆.၃	၃၁.၄	၂၀.၉	၁၄.၅	၂၂၉၉၈၉၅	၄၈၆၃
	ဝန်ဆောင်မှု	၂၂.၁	၁၉.၄	၂၆.၃	၄၁.၄	၅၅.၉	၇၅.၇	၈၃.၇	၃၀၁၁၈၀၆	၇၀၄၁
ကိုယ်ပိုင်လုပ်ငန်း	လယ်ယာ	၇၆.၂	၆၉.၁	၆၆.၉	၅၁.၂	၄၄.၃	၂၄.၆	၁၉.၈	၈၁၆၉၁၂၂	၁၇၁၄၆
လုပ်ကိုင်သူ	စက်မှု	၆.၂	၈.၃	၈.၉	၁၃.၂	၁၄.၀	၁၈.၂	၁၄.၂	၁၃၃၆၇၉၆	၃၁၈၁
	ဝန်ဆောင်မှု	၁၇.၆	၂၂.၆	၂၄.၂	၃၅.၆	၄၁.၇	၅၇.၂	၆၆.၀	၃၈၃၃၀၅၈	၉၂၀၆
လူဦးရေစုစုပေါင်း		၁၀၀.၀	၁၀၀.၀	၁၀၀.၀	၁၀၀.၀	၁၀၀.၀	၁၀၀.၀	၁၀၀.၀	၃၃၉၂၂၅၉၇	၇၅၀၁၁
အလုပ်သမား		၁၆.၅	၂၆.၃	၂၄.၅	၂၃.၂	၂၃.၈	၁၇.၉	၄၆.၁	၈၃၈၈၈၄၆	၁၇၃၃၅
ကိုယ်ပိုင်လုပ်ငန်းလုပ်ကိုင်သူ		၃၃.၁	၄၁.၉	၄၂.၆	၄၀.၇	၃၇.၉	၁၄.၆	၂၉.၁	၁၃၃၉၉၉၃၉	၂၉၆၆၉
အလုပ်လက်မဲ့		၀.၂	၀.၂	၀.၃	၀.၆	၀.၉	၁.၁	၁.၉	၁၆၀၇၅၅	၄၁၆
လုပ်သားအင်အားပြင်ပတွင် ရောက်ရှိနေသူ		၅၀.၂	၃၁.၆	၃၂.၆	၃၅.၅	၃၇.၄	၆၆.၄	၂၂.၈	၁၁၉၇၃၅၆	၂၇၅၉၁
ခန့်မှန်းလူဦးရေ		၂၀၄၉၃၅၅	၄၃၁၈၉၁၄	၇၇၄၂၆၇၆	၄၆၅၉၇၀၀	၁၃၄၂၅၆၂	၁၁၈၇၆၀	၁၄၆၅၇၉၅	×	×
နမူနာလူဦးရေ		၄၃၅၄	၈၁၆၄	၁၆၀၂၃	၁၀၆၁၉	၃၄၁၈	၂၈၂	၃၉၅၁	×	×

* သက်မွေးဝမ်းကျောင်းသင်တန်းဆင်းလက်မှတ်ရသူများ ပါဝင်ပါသည်။

ဇယား (၂၈) လုပ်သားအင်အားအခြေအနေအလိုက် လေ့လာမှုနယ်ပယ်များအရ လွန်ခဲ့သောနှစ်အတွင်း ကျောင်းပြင်ပသင်တန်းတက်ရောက်ခဲ့သောအသက် ၁၅ နှစ်နှင့်အထက်လူဦးရေ ပျံ့နှံ့မှုရာခိုင်နှုန်း

နယ်ပယ်	ကျောင်းပြင်ပ သင်တန်းတက်ရောက်သည့်လူဦးရေ ရာခိုင်နှုန်း									လူဦးရေ	
	အလုပ်လက်ရှိ						အလုပ် လက်မဲ့	လုပ်သားအင်အား ပြင်ပတွင်ရောက်ရှိ နေသူ	အားလုံး	ခန့်မှန်း	နမူနာ
	အလုပ် သမား	အလုပ်ရှင်	ကိုယ်ပိုင် လုပ်ငန်း လုပ်ကိုင်သူ	အခြေအနေ မိသားစုဝင် လုပ်သား	သမဝါ ယမ အမှုဆောင်	စုစုပေါင်း					
(၁)	(၂)	(၃)	(၄)	(၅)	(၆)	(၇)	(၈)	(၉)	(၁၀)	(၁၁)	(၁၂)
ပြည်ထောင်စု	၃၆.၃	၁.၈	၁၇.၆	၄.၄	၀.၀	၆၀.၁	၃.၀	၃၆.၉	၁၀၀.၀	၂၃၆၀၂၈	၅၉၉
ယေဘုယျစီမံချက်နှင့် အရည်အသွေး	၁၅.၇	၁၇.၇	၁၇.၇	၃၁.၁	၀.၀	၈၂.၃	၀.၀	၁၇.၇	၁၀၀.၀	၂၆၅၃	၆
ပညာရေး	၇၉.၀	၀.၀	၁.၆	၀.၀	၀.၀	၈၀.၆	၂.၉	၁၆.၅	၁၀၀.၀	၂၆၇၀၈	၆၈
စာပေ၊ သမိုင်းနှင့် ဒဿနိက စသော ဝိဇ္ဇာပညာရပ်များ	၁၈.၅	.၆	၂၅.၃	၂.၉	၀.၀	၄၇.၄	၁.၄	၅၁.၂	၁၀၀.၀	၃၈၈၁၃	၉၉
လူမှုရေးသိပ္ပံ၊ သတင်းစာပညာနှင့် သတင်းပညာ	၂၇.၀	၄၄.၈	၁၅.၁	၁၃.၂	၀.၀	၁၀၀.၀	၀.၀	၀.၀	၁၀၀.၀	၁၇၆၄	၆
စီးပွားရေးလုပ်ငန်း၊ စီမံခန့်ခွဲမှုနှင့် ဥပဒေပညာ	၄၂.၄	၀.၀	၃.၁	၀.၀	၀.၀	၄၅.၅	၀.၀	၅၄.၅	၁၀၀.၀	၁၃၁၅၄	၂၉
သဘာဝသိပ္ပံ၊ သင်္ချာနှင့် စာရင်းအင်းပညာ	၃၀.၃	၀.၀	၁၉.၇	၉.၁	၀.၀	၅၉.၂	၇.၅	၃၃.၄	၁၀၀.၀	၁၀၆၅၉	၂၄
ဆက်သွယ်ရေးနှင့် နည်းပညာ	၃၀.၉	၁.၄	၈.၆	၄.၆	၀.၀	၄၅.၅	၄.၂	၅၀.၃	၁၀၀.၀	၆၇၉၇၇	၁၇၀
အင်ဂျင်နီယာ၊ ကုန်ပစ္စည်း ထုတ်လုပ်မှုနှင့် ဆောက်လုပ်ရေးပညာ	၂၅.၇	၃.၂	၃၃.၂	၄.၁	၀.၀	၆၆.၂	၄.၁	၂၉.၇	၁၀၀.၀	၂၇၄၈၁	၇၄
လယ်ယာစိုက်ပျိုးရေး၊ သစ်တော၊ ငါးလုပ်ငန်းနှင့် တိရစ္ဆာန်မွေးမြူရေးပညာ	၂၁.၆	၂.၅	၃၇.၅	၂၉.၉	၀.၀	၉၁.၄	၀.၀	၈.၆	၁၀၀.၀	၅၉၂၈	၁၀

လုပ်သားအင်အား : မြန်မာနိုင်ငံ လုပ်သားအင်အား၊ ကလေးလုပ်သားနှင့် ကျောင်းအပြီးလုပ်ငန်းခွင်ဝင်ရောက်မှုအကူးပြောင်းဆန်းစစ်ခြင်းစစ်တမ်း ၂၀၁၅ ခုနှစ်

ဇယား (၂၈) လုပ်သားအင်အားအခြေအနေအလိုက် လေ့လာမှုနယ်ပယ်များအရ လွန်ခဲ့သောနှစ်အတွင်း ကျောင်းပြင်ပသင်တန်းတက်ရောက်ခဲ့သောအသက် ၁၅ နှစ်နှင့်အထက်လူဦးရေ ပျံ့နှံ့မှုရာခိုင်နှုန်း

နယ်ပယ်	ကျောင်းပြင်ပ သင်တန်းတက်ရောက်သည့်လူဦးရေ ရာခိုင်နှုန်း									လူဦးရေ	
	အလုပ်လက်ရှိ						အလုပ်လက်မဲ့	လုပ်သားအင်အား ပြင်ပတွင်ရောက်ရှိ နေသူ	အားလုံး	ခန့်မှန်း	နမူနာ
	အလုပ် သမား	အလုပ်ရှင်	ကိုယ်ပိုင် လုပ်ငန်း လုပ်ကိုင်သူ	အခြား ငွေမရ သော မိသားစုဝင် လုပ်သား	သမဝါ ယမ အမှုဆောင်	စုစုပေါင်း					
(၁)	(၂)	(၃)	(၄)	(၅)	(၆)	(၇)	(၈)	(၉)	(၁၀)	(၁၁)	(၁၂)
ကျန်းမာရေး၊ လူမှုသက်သာ ချောင်ချိရေးပညာ	၃၄.၆	၂.၉	၂၆.၃	၅.၇	၀.၀	၆၉.၄	၁.၀	၂၉.၆	၁၀၀.၀	၂၁၄၀၆	၆၂
ဝန်ဆောင်မှုများ	၅၅.၇	.၆	၂၆.၈	.၄	၀.၀	၈၃.၅	၃.၇	၁၂.၈	၁၀၀.၀	၁၉၄၈၆	၅၁
ခန့်မှန်းလူဦးရေ	၈၅၆၃၇	၄၂၃၂	၄၁၅၃၈	၁၀၄၃၉	၀	၁၄၁၈၄၅	၇၀၄၆	၈၇၁၃၇	၂၃၆၀၂၈	x	x
နမူနာလူဦးရေ	၂၃၁	၁၁	၉၀	၂၅	၀	၃၅၇	၂၂	၂၂၀	၅၉၉	x	x

လုပ်သားအင်အား : မြန်မာနိုင်ငံ လုပ်သားအင်အား၊ ကလေးလုပ်သားနှင့် ကျောင်းအပြီးလုပ်ငန်းခွင်ဝင်ရောက်မှုအကူးပြောင်းဆန်းစစ်ခြင်းစစ်တမ်း ၂၀၁၅ ခုနှစ်

ဇယား (၂၉) လုပ်သားအင်အားအခြေအနေအလိုက် ကျား၊မ၊မြို့ပြ၊ကျေးလက်နှင့် တိုင်းဒေသကြီး၊ပြည်နယ်အလိုက် လွန်ခဲ့သောနှစ်အတွင်း ကျောင်းပြင်ပသင်တန်းတက်ရောက်ခဲ့သော အသက် ၁၅ နှစ်နှင့်အထက်လူဦးရေ၏ ပျံ့နှံ့မှုရာခိုင်နှုန်း

နယ်ပယ်	ကျောင်းပြင်ပသင်တန်းတက်ရောက်ခဲ့သည့်လူဦးရေရာခိုင်နှုန်း							လူဦးရေ			
	အလုပ်လက်ရှိ						အလုပ်လက်မဲ့	လုပ်သားအင်အားပြင်ပတွင် ရောက်ရှိ နေသူ	အားလုံး	ခန့်မှန်း	နမူနာ
	အလုပ်သမား	အလုပ်ရှင်	ကိုယ်ပိုင်လုပ်ငန်းလုပ်ကိုင်သူ	အခကြေးငွေမရသောမိသားစုဝင်လုပ်သား	သမဝါ ယမအမှုဆောင်	စုစုပေါင်း					
(၁)	(၂)	(၃)	(၄)	(၅)	(၆)	(၇)	(၈)	(၉)	(၁၀)	(၁၁)	(၁၂)
ပြည်ထောင်စု	၃၅.၈	၁.၉	၁၇.၆	၄.၃	၀.၀	၅၉.၇	၂.၉	၃၇.၄	၁၀၀.၀	၂၄၀၂၇၀	၆၀၈
ကျား၊မ											
ကျား	၃၇.၅	၃.၈	၁၇.၂	၃.၆	၀.၀	၆၂.၁	၃.၃	၃၄.၅	၁၀၀.၀	၉၄၃၂၇	၂၃၅
မ	၃၄.၈	.၆	၁၇.၉	၄.၈	၀.၀	၅၈.၁	၂.၇	၃၉.၂	၁၀၀.၀	၁၄၅၉၄၃	၃၇၃
မြို့ပြ၊ ကျေးလက်											
မြို့ပြ	၄၁.၃	၁.၇	၁၁.၉	၂.၀	၀.၀	၅၆.၉	၂.၉	၄၀.၂	၁၀၀.၀	၁၄၂၄၀၈	၄၀၃
ကျေးလက်	၂၇.၉	၂.၂	၂၅.၉	၇.၇	၀.၀	၆၃.၇	၃.၀	၃၃.၃	၁၀၀.၀	၉၇၈၆၂	၂၀၅
တိုင်းဒေသကြီး၊ ပြည်နယ်											
ကချင်	၂၂.၉	၂.၀	၁၂.၈	၅.၃	၀.၀	၄၃.၀	၄.၀	၅၃.၀	၁၀၀.၀	၅၄၉၉	၃၅
ကယား	၄၁.၈	၀.၀	၁၂.၅	၀.၀	၀.၀	၅၄.၃	၀.၀	၄၅.၇	၁၀၀.၀	၁၀၀၄	၁၂
ကရင်	၄၆.၈	၀.၀	၁၇.၆	၈.၇	၀.၀	၇၃.၁	၀.၀	၂၆.၉	၁၀၀.၀	၈၃၈၀	၃၁
ချင်း	၇၆.၉	၀.၀	၀.၀	၀.၀	၀.၀	၇၆.၉	၇.၉	၁၅.၂	၁၀၀.၀	၁၄၅၂	၁၀
စစ်ကိုင်း	၂၈.၂	၀.၀	၁၁.၇	၄.၇	၀.၀	၄၄.၆	၀.၀	၅၅.၄	၁၀၀.၀	၇၉၉၅	၁၇
တနင်္သာရီ	၂၃.၄	၄.၇	၂၁.၀	၃.၉	၀.၀	၅၂.၉	၀.၀	၄၇.၁	၁၀၀.၀	၈၃၃၉	၄၃
ပဲခူး	၂၆.၈	၀.၀	၂၃.၄	၁.၉	၀.၀	၅၂.၁	၂.၇	၄၅.၂	၁၀၀.၀	၂၉၁၄၆	၅၅
မကွေး	၅၀.၈	၀.၀	၁၆.၃	၅.၈	၀.၀	၇၂.၉	၄.၆	၂၂.၅	၁၀၀.၀	၁၆၈၀၅	၃၉
မန္တလေး	၂၃.၂	၀.၀	၁၇.၃	၀.၀	၀.၀	၄၀.၅	၀.၀	၅၉.၅	၁၀၀.၀	၅၅၄၄	၁၄
မွန်	၂၉.၃	၂.၅	၂၆.၈	၂.၄	၀.၀	၆၁.၀	၅.၂	၃၃.၉	၁၀၀.၀	၁၉၄၁၈	၇၈
ရခိုင်	၆၆.၂	၁၂.၆	၂.၀	၀.၀	၀.၀	၈၀.၇	၁၀.၈	၈.၄	၁၀၀.၀	၄၂၈၀	၁၉

လုပ်သားအင်အား : မြန်မာနိုင်ငံ လုပ်သားအင်အား၊ ကလေးလုပ်သားနှင့် ကျောင်းအပြီးလုပ်ငန်းခွင်ဝင်ရောက်မှုအကူးပြောင်းဆန်းစစ်ခြင်းစစ်တမ်း ၂၀၁၅ ခုနှစ်

ဇယား (၂၉) လုပ်သားအင်အားအခြေအနေအလိုက် ကျား၊မ၊မြို့ပြ၊ကျေးလက်နှင့် တိုင်းဒေသကြီး၊ပြည်နယ်အလိုက် လွန်ခဲ့သောနှစ်အတွင်း ကျောင်းပြင်ပသင်တန်းတက်ရောက်ခဲ့သော အသက် ၁၅ နှစ်နှင့်အထက်လူဦးရေ၏ ပျံ့နှံ့မှုရာခိုင်နှုန်း

နယ်ပယ်	ကျောင်းပြင်ပသင်တန်းတက်ရောက်ခဲ့သည့်လူဦးရေရာခိုင်နှုန်း							လူဦးရေ			
	အလုပ်လက်ရှိ						အလုပ် လက်မဲ့	လုပ်သားအင်အား ပြင်ပတွင် ရောက်ရှိ နေသူ	အားလုံး	ခန့်မှန်း	နမူနာ
	အလုပ် သမား	အလုပ်ရှင်	ကိုယ်ပိုင် လုပ်ငန်း လုပ်ကိုင်သူ	အခကြေး ငွေမရသော မိသားစုဝင် လုပ်သား	သမဝါ ယမ အမှုဆောင်	စုစုပေါင်း					
(၁)	(၂)	(၃)	(၄)	(၅)	(၆)	(၇)	(၈)	(၉)	(၁၀)	(၁၁)	(၁၂)
ရန်ကုန်	၃၃.၇	၁.၈	၁၃.၁	၀.၀	၀.၀	၄၈.၅	၃.၁	၄၈.၄	၁၀၀.၀	၅၈၉၄၁	၉၆
ရှမ်း	၃၇.၈	၂.၉	၁၈.၈	၁၂.၂	၀.၀	၇၁.၈	.၆	၂၇.၆	၁၀၀.၀	၄၃၂၈၃	၆၇
ဧရာဝတီ	၄၀.၅	၃.၂	၂၁.၃	၆.၄	၀.၀	၇၁.၄	၃.၀	၂၅.၇	၁၀၀.၀	၁၉၁၄၀	၄၂
နေပြည်တော်	၄၆.၁	၀.၀	၁၄.၈	၂.၁	၀.၀	၆၃.၀	၉.၃	၂၇.၇	၁၀၀.၀	၁၁၀၄၅	၅၀
ခန့်မှန်း လူဦးရေ	၈၆၁၃၁	၄၄၇၄	၄၂၃၅၁	၁၀၄၃၉	၀	၁၄၃၃၉၅	၇၀၄၆	၈၉၈၂၈	၂၄၀၂၇၀	x	x
နမူနာ လူဦးရေ	၂၃၃	၁၂	၉၂	၂၅	၀	၃၆၂	၂၂	၂၂၄	၆၀၈	x	x

လုပ်သားအင်အား : မြန်မာနိုင်ငံ လုပ်သားအင်အား၊ ကလေးလုပ်သားနှင့် ကျောင်းအပြီးလုပ်ငန်းခွင်ဝင်ရောက်မှုအကူးပြောင်းဆန်းစစ်ခြင်းစစ်တမ်း ၂၀၁၅ ခုနှစ်

ဇယား (၃၀) လစဉ်ပျမ်းမျှအသုံးစရိတ်အလိုက် လုပ်သားအင်အားအခြေအနေအရ အသက် ၁၅ နှစ်နှင့်အထက်လူဦးရေ၏ ပျံ့နှံ့မှုရာခိုင်နှုန်း

မြို့ပြ

လုပ်သားအင်အားအခြေအနေ	လုပ်ငန်း	လစဉ်ပျမ်းမျှအသုံးစရိတ်အလိုက် ပျံ့နှံ့မှုရာခိုင်နှုန်း											လူဦးရေ	
		၀-၁၀	၁၀-၂၀	၂၀-၃၀	၃၀-၄၀	၄၀-၅၀	၅၀-၆၀	၆၀-၇၀	၇၀-၈၀	၈၉-၉၀	၉၀-၁၀၀	စုစုပေါင်း	ခန့်မှန်း	နမူနာ
(၁)	(၂)	(၃)	(၄)	(၅)	(၆)	(၇)	(၈)	(၉)	(၁၀)	(၁၁)	(၁၂)	(၁၃)	(၁၄)	(၁၅)
အလုပ်လက်ရှိအားလုံး		၆.၇	၅.၈	၇.၂	၇.၉	၈.၄	၉.၆	၁၀.၄	၁၂.၂	၁၃.၅	၁၈.၂	၁၀၀.၀	၆၁၄၁၈၁၂	၁၆၄၄၀
အလုပ်လက်ရှိ	လယ်ယာ	၁၁.၇	၈.၈	၆.၆	၈.၁	၁၀.၇	၈.၄	၉.၇	၁၁.၀	၁၀.၈	၁၄.၄	၁၀၀.၀	၆၅၆၁၂၂	၂၀၉၅
စက်မှု	စက်မှု	၅.၁	၆.၅	၉.၄	၇.၈	၉.၃	၁၀.၆	၁၁.၀	၁၂.၇	၁၃.၅	၁၄.၂	၁၀၀.၀	၁၇၄၃၆၃၀	၄၃၂၀
စုစုပေါင်း	ဝန်ဆောင်မှု	၆.၆	၅.၀	၆.၂	၇.၉	၇.၆	၉.၄	၁၀.၃	၁၂.၂	၁၃.၉	၂၀.၈	၁၀၀.၀	၃၇၄၂၀၆၀	၁၀၀၂၅
အလုပ်သမား	လယ်ယာ	၁၅.၇	၁၄.၉	၉.၃	၈.၇	၉.၆	၇.၄	၆.၅	၁၀.၉	၈.၈	၈.၂	၁၀၀.၀	၁၆၁၀၁၀	၄၅၅
	စက်မှု	၅.၀	၆.၅	၁၀.၆	၉.၂	၉.၄	၁၀.၅	၁၂.၂	၁၂.၃	၁၂.၁	၁၂.၁	၁၀၀.၀	၁၁၀၄၅၂၆	၂၆၂၆
	ဝန်ဆောင်မှု	၇.၈	၅.၄	၇.၁	၈.၀	၇.၉	၉.၇	၉.၄	၁၁.၆	၁၃.၂	၁၉.၉	၁၀၀.၀	၁၆၃၅၇၅၆	၄၃၄၂
ကိုယ်ပိုင်လုပ်ငန်း	လယ်ယာ	၁၀.၄	၆.၈	၅.၇	၇.၉	၁၁.၀	၈.၇	၁၀.၇	၁၁.၀	၁၁.၄	၁၆.၃	၁၀၀.၀	၄၉၅၁၁၂	၁၆၄၀
လုပ်ငန်း	စက်မှု	၅.၂	၆.၅	၇.၄	၅.၂	၉.၂	၁၀.၈	၈.၈	၁၃.၃	၁၅.၉	၁၇.၇	၁၀၀.၀	၆၃၉၁၀၅	၁၆၉၄
လုပ်ကိုင်သူ	ဝန်ဆောင်မှု	၅.၆	၄.၇	၅.၆	၇.၈	၇.၄	၉.၁	၁၁.၁	၁၂.၈	၁၄.၅	၂၁.၄	၁၀၀.၀	၂၁၀၆၃၀၄	၅၆၈၃
လူဦးရေစုစုပေါင်း		၆.၃	၅.၉	၆.၈	၇.၈	၈.၄	၉.၆	၁၀.၅	၁၂.၂	၁၃.၉	၁၈.၇	၁၀၀.၀	၁၀၃၉၈၂၂၆	၂၈၀၉၅
အလုပ်သမား		၇.၁	၆.၃	၈.၅	၈.၆	၈.၆	၉.၈	၁၀.၃	၁၁.၈	၁၂.၆	၁၆.၃	၁၀၀.၀	၂၉၁၀၇၆၈	၇၄၄၄
ကိုယ်ပိုင်လုပ်ငန်းလုပ်ကိုင်သူ		၆.၂	၅.၄	၅.၉	၇.၃	၈.၃	၉.၄	၁၀.၆	၁၂.၆	၁၄.၄	၁၉.၉	၁၀၀.၀	၃၂၆၀၀၈၃	၉၀၇၀
အလုပ်လက်မဲ့		၁၀.၄	၁၅.၃	၇.၆	၃.၅	၅.၀	၈.၉	၉.၂	၁၃.၉	၁၀.၉	၁၅.၃	၁၀၀.၀	၈၁၄၀၄	၂၁၉
လုပ်သားအင်အားပြင်ပတွင် ရောက်ရှိနေသူ		၅.၈	၅.၈	၆.၃	၇.၈	၈.၄	၉.၆	၁၀.၅	၁၂.၀	၁၄.၄	၁၉.၄	၁၀၀.၀	၄၁၄၅၉၇၂	၁၁၃၆၂
ခန့်မှန်းလူဦးရေ		၆၅၉၁၂၄	၆၁၂၉၈၆	၇၀၉၄၁၇	၈၁၂၅၉၆	၈၇၁၈၁၃	၉၉၈၁၁၅	၁၀၈၆၆၄၆	၁၂၆၃၈၆၂	၁၄၄၂၂၆၈	၁၉၄၁၄၀၀	၁၀၃၉၈၂၂၆	x	x
နမူနာလူဦးရေ		၁၄၄၄၀	၁၄၂၀	၁၇၄၄	၂၀၃၅	၂၃၈၂	၂၇၅၀	၂၉၆၁	၃၅၈၉	၄၂၈၁	၅၄၉၃	၂၈၀၉၅	x	x

လုပ်သားအင်အား : မြန်မာနိုင်ငံ လုပ်သားအင်အား၊ ကလေးလုပ်သားနှင့် ကျောင်းအပြီးလုပ်ငန်းခွင်ဝင်ရောက်မှုအကူးပြောင်းဆန်းစစ်ခြင်းစစ်တမ်း ၂၀၁၅ ခုနှစ်

ဇယား (၃၀) လစဉ်ပျမ်းမျှအသုံးစရိတ်အဆင့်အလိုက် လုပ်သားအင်အားအခြေအနေအရ အသက် ၁၅ နှစ်နှင့်အထက်လူဦးရေ၏ ပျံ့နှံ့မှုရာခိုင်နှုန်း

ကျေးလက်

လုပ်သားအင်အားအခြေအနေ	လုပ်ငန်း	လစဉ်ပျမ်းမျှအသုံးစရိတ်အလိုက် ပျံ့နှံ့မှုရာခိုင်နှုန်း										လူဦးရေ		
		၀-၁၀	၁၀-၂၀	၂၀-၃၀	၃၀-၄၀	၄၀-၅၀	၅၀-၆၀	၆၀-၇၀	၇၀-၈၀	၈၉-၉၀	၉၀-၁၀၀	စုစုပေါင်း	ခန့်မှန်း	နမူနာ
(၁)	(၂)	(၃)	(၄)	(၅)	(၆)	(၇)	(၈)	(၉)	(၁၀)	(၁၁)	(၁၂)	(၁၃)	(၁၄)	(၁၅)
အလုပ်လက်ရှိအားလုံး		၁၀.၆	၁၂.၇	၁၁.၄	၁၀.၇	၁၀.၈	၉.၉	၉.၈	၉.၀	၈.၂	၇.၀	၁၀၀.၀	၁၅၅၅၆၄၂၇	၃၀၃၇၃
အလုပ်လက်ရှိစရိတ်ပေါင်း	လယ်ယာ	၁၁.၉	၁၃.၆	၁၂.၁	၁၁.၂	၁၀.၈	၉.၈	၉.၅	၈.၁	၇.၃	၅.၈	၁၀၀.၀	၁၀၅၅၉၆၈၆	၂၀၄၂၂
	စက်မှု	၆.၉	၁၁.၄	၁၀.၆	၁၀.၀	၁၀.၉	၁၁.၅	၁၀.၆	၁၀.၉	၈.၉	၈.၂	၁၀၀.၀	၁၈၉၃၈၅၀	၃၇၂၇
	ဝန်ဆောင်မှု	၈.၇	၁၀.၆	၉.၃	၉.၁	၁၀.၄	၉.၆	၁၀.၁	၁၀.၆	၁၀.၉	၁၀.၇	၁၀၀.၀	၃၁၀၂၈၉၁	၆၂၂၄
အလုပ်သမား	လယ်ယာ	၁၁.၈	၁၆.၂	၁၃.၈	၁၁.၆	၁၂.၃	၁၀.၆	၈.၇	၆.၈	၅.၂	၃.၃	၁၀၀.၀	၂၈၈၅၉၂၆	၄၉၁၉
	စက်မှု	၇.၇	၁၁.၈	၁၁.၀	၁၀.၆	၁၁.၉	၁၁.၅	၁၁.၁	၉.၇	၈.၄	၆.၃	၁၀၀.၀	၁၁၉၅၇၁၆	၂၂၃၉
	ဝန်ဆောင်မှု	၁၂.၁	၁၁.၅	၉.၃	၉.၅	၁၁.၅	၈.၅	၉.၃	၈.၉	၁၀.၀	၉.၃	၁၀၀.၀	၁၃၇၆၂၉၂	၂၇၀၁
ကိုယ်ပိုင်လုပ်ငန်းလုပ်ကိုင်သူ	လယ်ယာ	၁၁.၉	၁၂.၆	၁၁.၅	၁၁.၁	၁၀.၃	၉.၄	၉.၈	၈.၆	၈.၁	၆.၇	၁၀၀.၀	၇၆၇၃၇၆၀	၁၅၅၀၃
	စက်မှု	၅.၆	၁၀.၆	၉.၉	၉.၁	၉.၂	၁၁.၄	၉.၈	၁၂.၉	၁၀.၀	၁၁.၄	၁၀၀.၀	၆၉၈၁၃၃	၁၄၈၈
	ဝန်ဆောင်မှု	၅.၉	၉.၉	၉.၄	၈.၈	၉.၅	၁၀.၄	၁၀.၇	၁၂.၁	၁၁.၆	၁၁.၈	၁၀၀.၀	၁၇၂၆၅၉၉	၃၅၂၃
လူဦးရေစုစုပေါင်း		၁၀.၈	၁၂.၂	၁၁.၂	၁၀.၄	၁၀.၆	၉.၉	၉.၇	၉.၁	၈.၆	၇.၄	၁၀၀.၀	၂၃၅၃၂၃၂၆	၄၆၉၃၄
အလုပ်သမား		၁၀.၉	၁၄.၀	၁၂.၀	၁၀.၈	၁၂.၀	၁၀.၃	၉.၄	၈.၀	၇.၁	၅.၅	၁၀၀.၀	၅၄၇၈၅၁၉	၉၈၉၅
ကိုယ်ပိုင်လုပ်ငန်းလုပ်ကိုင်သူ		၁၀.၄	၁၂.၀	၁၁.၀	၁၀.၆	၁၀.၁	၉.၇	၁၀.၀	၉.၅	၈.၈	၇.၉	၁၀၀.၀	၁၀၁၃၉၈၉၄	၂၀၅၉၇
အလုပ်လက်မဲ့		၉.၁	၆.၀	၈.၆	၁၀.၇	၉.၂	၁၇.၉	၈.၁	၁၁.၃	၁၂.၁	၆.၉	၁၀၀.၀	၇၉၃၅၂	၁၉၇
လုပ်သားအင်အားပြင်ပတွင် ရောက်ရှိနေသူ		၁၁.၃	၁၁.၁	၁၀.၉	၁၀.၀	၁၀.၃	၉.၈	၉.၇	၉.၄	၉.၄	၈.၂	၁၀၀.၀	၇၈၃၄၅၆၁	၁၆၂၄၅
ခန့်မှန်းလူဦးရေ		၂၅၄၈၈၃၇	၂၈၅၉၃၈၄	၂၆၃၂၄၉၂	၂၄၅၅၀၆၃	၂၄၉၅၄၀၆	၂၃၃၁၉၀၀	၂၂၈၆၃၉၉	၂၁၄၄၁၉၉	၂၀၂၇၉၈၅	၁၇၅၀၆၆၂	၂၃၅၃၂၃၂၆	x	x
နမူနာလူဦးရေ		၄၇၄၃	၄၉၇၅	၄၈၃၈	၄၈၂၄	၅၀၂၃	၄၇၂၉	၄၇၀၉	၄၆၃၆	၄၄၀၈	၄၀၄၉	၄၆၉၃၄	x	x

လုပ်သားအင်အား : မြန်မာနိုင်ငံ လုပ်သားအင်အား၊ ကလေးလုပ်သားနှင့် ကျောင်းအပြီးလုပ်ငန်းခွင်ဝင်ရောက်မှုအကူးပြောင်းဆန်းစစ်ခြင်းစစ်တမ်း ၂၀၁၅ ခုနှစ်

ဇယား (၃၀) လစဉ်ပျမ်းမျှအသုံးစရိတ်အဆင့်အလိုက် လုပ်သားအင်အားအခြေအနေအရ အသက် ၁၅ နှစ်နှင့်အထက်လူဦးရေ၏ ပျံ့နှံ့မှုရာခိုင်နှုန်း

မြို့ပြ+ကျေးလက်

လုပ်သားအင်အားအခြေအနေ	လုပ်ငန်း	လစဉ်ပျမ်းမျှအသုံးစရိတ်အလိုက် ပျံ့နှံ့မှုရာခိုင်နှုန်း											လူဦးရေ	
		၀-၁၀	၁၀-၂၀	၂၀-၃၀	၃၀-၄၀	၄၀-၅၀	၅၀-၆၀	၆၀-၇၀	၇၀-၈၀	၈၉-၉၀	၉၀-၁၀၀	စုစုပေါင်း	ခန့်မှန်း	နမူနာ
(၁)	(၂)	(၃)	(၄)	(၅)	(၆)	(၇)	(၈)	(၉)	(၁၀)	(၁၁)	(၁၂)	(၁၃)	(၁၄)	(၁၅)
အလုပ်လက်ရှိအားလုံး		၉.၅	၁၀.၈	၁၀.၂	၉.၉	၁၀.၁	၉.၈	၁၀.၀	၉.၉	၉.၇	၁၀.၂	၁၀၀.၀	၂၁၆၉၈၂၃၉	၄၆၈၁၃
အလုပ်လက်ရှိစုစုပေါင်း	လယ်ယာ	၁၁.၈	၁၃.၃	၁၁.၈	၁၁.၀	၁၀.၈	၉.၇	၉.၅	၈.၃	၇.၅	၆.၃	၁၀၀.၀	၁၁၂၁၅၈၀၈	၂၂၅၁၇
	စက်မှု	၆.၀	၉.၀	၁၀.၁	၈.၉	၁၀.၂	၁၁.၀	၁၀.၈	၁၁.၇	၁၁.၁	၁၁.၁	၁၀၀.၀	၃၆၃၇၄၈၀	၈၀၄၇
	ဝန်ဆောင်မှု	၇.၅	၇.၆	၇.၇	၈.၅	၈.၉	၉.၅	၁၀.၂	၁၁.၅	၁၂.၆	၁၆.၂	၁၀၀.၀	၆၈၄၄၉၅၁	၁၆၂၄၉
အလုပ်သမား	လယ်ယာ	၁၂.၀	၁၆.၁	၁၃.၅	၁၁.၄	၁၂.၁	၁၀.၄	၈.၅	၇.၀	၅.၄	၃.၅	၁၀၀.၀	၃၀၄၆၉၃၆	၅၃၇၄
	စက်မှု	၆.၄	၉.၃	၁၀.၈	၉.၉	၁၀.၇	၁၁.၀	၁၁.၆	၁၀.၉	၁၀.၂	၉.၁	၁၀၀.၀	၂၃၀၀၂၄၂	၄၈၆၅
	ဝန်ဆောင်မှု	၉.၈	၈.၂	၈.၁	၈.၇	၉.၆	၉.၂	၉.၃	၁၀.၃	၁၁.၈	၁၅.၁	၁၀၀.၀	၃၀၁၂၀၄၈	၇၀၄၃
ကိုယ်ပိုင်လုပ်ငန်းလုပ်ကိုင်သူ	လယ်ယာ	၁၁.၈	၁၂.၂	၁၁.၁	၁၀.၉	၁၀.၃	၉.၄	၉.၉	၈.၇	၈.၃	၇.၃	၁၀၀.၀	၈၁၆၈၈၇၂	၁၇၁၄၃
	စက်မှု	၅.၄	၈.၇	၈.၇	၇.၂	၉.၂	၁၁.၁	၉.၃	၁၃.၁	၁၂.၈	၁၄.၄	၁၀၀.၀	၁၃၃၇၂၃၈	၃၁၈၂
	ဝန်ဆောင်မှု	၅.၇	၇.၁	၇.၃	၈.၃	၈.၃	၉.၇	၁၀.၉	၁၂.၄	၁၃.၂	၁၇.၁	၁၀၀.၀	၃၈၃၂၉၀၃	၉၂၀၆
လူဦးရေစုစုပေါင်း		၉.၅	၁၀.၂	၉.၈	၉.၆	၉.၉	၉.၈	၉.၉	၁၀.၀	၁၀.၂	၁၀.၉	၁၀၀.၀	၃၃၉၃၀၅၅၂	၇၅၀၂၉
အလုပ်သမား		၉.၆	၁၁.၃	၁၀.၈	၁၀.၁	၁၀.၈	၁၀.၁	၉.၇	၉.၃	၉.၀	၉.၂	၁၀၀.၀	၈၃၈၉၂၈၈	၁၇၃၃၉
ကိုယ်ပိုင်လုပ်ငန်းလုပ်ကိုင်သူ		၉.၄	၁၀.၄	၉.၈	၉.၈	၉.၆	၉.၇	၁၀.၁	၁၀.၂	၁၀.၂	၁၀.၈	၁၀၀.၀	၁၃၃၉၉၉၇၇	၂၉၆၆၇
အလုပ်လက်မဲ့		၉.၇	၁၀.၇	၈.၁	၇.၁	၇.၁	၁၃.၃	၈.၇	၁၂.၆	၁၁.၅	၁၁.၂	၁၀၀.၀	၁၆၀၇၅၅	၄၁၆
လုပ်သားအင်အားပြင်ပတွင် ရောက်ရှိနေသူ		၉.၄	၉.၃	၉.၃	၉.၂	၉.၇	၉.၇	၉.၉	၁၀.၃	၁၁.၁	၁၂.၁	၁၀၀.၀	၁၁၉၈၀၅၃၂	၂၇၆၀၇
ခန့်မှန်းလူဦးရေ		၃၂၀၇၉၆၁	၃၄၇၂၃၆၉	၃၃၄၁၉၀၉	၃၂၆၇၆၅၉	၃၃၆၇၂၁၈	၃၃၃၀၀၁၄	၃၃၇၃၀၄၅	၃၄၀၈၀၆၀	၃၄၇၀၂၅၃	၃၆၉၂၀၆၃	၃၃၉၃၀၅၅၂	x	x
နမူနာလူဦးရေ		၆၁၈၃	၆၃၉၅	၆၅၈၂	၆၈၅၉	၇၄၀၅	၇၄၇၉	၇၆၇၀	၈၂၂၅	၈၆၈၉	၉၅၄၂	၇၅၀၂၉	x	x

လုပ်သားအင်အား : မြန်မာနိုင်ငံ လုပ်သားအင်အား၊ ကလေးလုပ်သားနှင့် ကျောင်းအပြီးလုပ်ငန်းခွင်ဝင်ရောက်မှုအကူးပြောင်းဆန်းစစ်ခြင်းစစ်တမ်း ၂၀၁၅ ခုနှစ်

ဇယား (၃၁) မြေယာပိုင်ဆိုင်မှုအရွယ်အစားအလိုက် လုပ်သားအခြေအနေအရ အသက် ၁၅နှစ်နှင့်အထက်လူဦးရေ ပျံ့နှံ့မှုရာခိုင်နှုန်း

မြို့ပြ

လုပ်သားအင်အားအခြေအနေ	လုပ်ငန်း	မြေယာပိုင်ဆိုင်မှု အရွယ်အစားအလိုက် ပျံ့နှံ့မှုရာခိုင်နှုန်း (ဧက)							လူဦးရေ	
		< ၀.၂၀	၀.၂၀ - ၀.၉၉	၁.၀၀ - ၂.၄၉	၂.၅၀ - ၄.၉၉	၅.၀၀ - ၉.၉၉	၁၀.၀၀+	အားလုံး	ခန့်မှန်း	နမူနာ
(၁)	(၂)	(၃)	(၄)	(၅)	(၆)	(၇)	(၈)	(၉)	(၁၀)	(၁၁)
အလုပ်လက်ရှိအားလုံး		၃၂.၂	၅၀.၁	၁၀.၁	၃.၃	၂.၃	၂.၀	၁၀၀.၀	၆၁၄၂၀၈၈	၁၆၄၄၁
အလုပ်လက်ရှိ လယ်ယာ		၁၀.၁	၂၈.၈	၁၅.၄	၁၇.၆	၁၅.၄	၁၂.၈	၁၀၀.၀	၆၅၆၁၂၂	၂၀၉၅
စုစုပေါင်း	စက်မှု	၃၉.၆	၄၉.၁	၈.၇	၁.၅	၀.၆	၀.၄	၁၀၀.၀	၁၇၄၃၆၃၀	၄၃၂၀
	ဝန်ဆောင်မှု	၃၂.၆	၅၄.၃	၉.၈	၁.၆	၀.၈	၀.၉	၁၀၀.၀	၃၇၄၂၃၃၆	၁၀၀၂၆
အလုပ်သမား	လယ်ယာ	၂၈.၀	၅၈.၀	၉.၁	၃.၄	၁.၅	၀.၁	၁၀၀.၀	၁၆၁၀၁၀	၄၅၅
	စက်မှု	၄၂.၂	၄၇.၀	၈.၅	၁.၅	၀.၅	၀.၃	၁၀၀.၀	၁၁၀၄၅၂၆	၂၆၂၆
	ဝန်ဆောင်မှု	၃၃.၉	၅၄.၇	၈.၅	၁.၃	၀.၆	၀.၉	၁၀၀.၀	၁၆၃၅၇၅၆	၄၃၄၂
ကိုယ်ပိုင်လုပ်ငန်း	လယ်ယာ	၄.၃	၁၉.၃	၁၇.၄	၂၂.၂	၂၀.၀	၁၆.၉	၁၀၀.၀	၄၉၅၁၁၂	၁၆၄၀
လုပ်ငန်းလုပ်ကိုင်သူ	စက်မှု	၃၅.၃	၅၂.၈	၉.၀	၁.၇	၀.၇	၀.၆	၁၀၀.၀	၆၃၉၁၀၅	၁၆၉၄
	ဝန်ဆောင်မှု	၃၁.၇	၅၄.၀	၁၀.၈	၁.၈	၀.၉	၀.၉	၁၀၀.၀	၂၁၀၆၅၈၀	၅၆၈၄
လူဦးရေစုစုပေါင်း		၃၂.၂	၅၀.၈	၁၀.၀	၃.၀	၂.၁	၁.၉	၁၀၀.၀	၁၀၃၉၉၃၃၂	၂၈၀၉၉
အလုပ်သမား		၃၆.၇	၅၂.၀	၈.၆	၁.၅	၀.၆	၀.၆	၁၀၀.၀	၂၉၁၀၇၆၈	၇၄၄၄
ကိုယ်ပိုင်လုပ်ငန်းလုပ်ကိုင်သူ		၂၈.၁	၄၈.၅	၁၁.၅	၄.၉	၃.၇	၃.၃	၁၀၀.၀	၃၂၆၀၃၅၉	၉၀၇၁
အလုပ်လက်မဲ့		၄၅.၃	၄၁.၀	၈.၂	၂.၂	၂.၀	၁.၃	၁၀၀.၀	၈၁၄၀၄	၂၁၉
လုပ်သားအင်အားပြင်ပတွင် ရောက်ရှိနေသူ		၃၁.၉	၅၂.၀	၉.၉	၂.၆	၁.၉	၁.၈	၁၀၀.၀	၄၁၄၆၈၀၁	၁၁၃၆၅
ခန့်မှန်းလူဦးရေ		၃၃၄၃၇၂၈	၅၂၈၁၃၅၅	၁၀၄၀၀၈၁	၃၁၂၂၁၇	၂၁၉၉၀၇	၂၀၂၀၄၄	၁၀၃၉၉၃၃၂	x	x
နမူနာလူဦးရေ		၇၃၆၀	၁၄၄၄၆	၃၅၆၁	၁၁၆၈	၈၆၂	၇၀၂	၂၈၀၉၉	x	x

လုပ်သားအင်အား : မြန်မာနိုင်ငံ လုပ်သားအင်အား၊ ကလေးလုပ်သားနှင့် ကျောင်းအပြီးလုပ်ငန်းခွင်ဝင်ရောက်မှုအကူးပြောင်းဆန်းစစ်ခြင်းစစ်တမ်း ၂၀၁၅ ခုနှစ်

ဇယား (၃၁) မြေယာပိုင်ဆိုင်မှုအရွယ်အစားအလိုက် လုပ်သားအခြေအနေအရ အသက် ၁၅နှစ်နှင့်အထက်လူဦးရေ ပျံ့နှံ့မှုရာခိုင်နှုန်း

ကျေးလက်

လုပ်သားအင်အားအခြေအနေ	လုပ်ငန်း	မြေယာပိုင်ဆိုင်မှု အရွယ်အစားအလိုက် ပျံ့နှံ့မှုရာခိုင်နှုန်း (ဧက)						လူဦးရေ		
		< ၀.၂၀	၀.၂၀ - ၀.၉၉	၁.၀၀ - ၂.၄၉	၂.၅၀ - ၄.၉၉	၅.၀၀ - ၉.၉၉	၁၀.၀၀+	အားလုံး	ခန့်မှန်း	နမူနာ
(၁)	(၂)	(၃)	(၄)	(၅)	(၆)	(၇)	(၈)	(၉)	(၁၀)	(၁၁)
အလုပ်လက်ရှိအားလုံး		၁၃.၁	၂၉.၂	၁၄.၂	၁၆.၂	၁၅.၉	၁၁.၃	၁၀၀.၀	၁၅၅၅၈၂၇၈	၃၀၃၈၀
အလုပ်လက်ရှိ	လယ်ယာ	၈.၅	၂၂.၂	၁၄.၀	၂၀.၃	၂၀.၄	၁၄.၆	၁၀၀.၀	၁၀၅၆၀၇၉၇	၂၀၄၂၇
စုစုပေါင်း	စက်မှု	၂၂.၈	၄၅.၆	၁၄.၄	၇.၅	၆.၅	၃.၁	၁၀၀.၀	၁၈၉၄၅၉၀	၄၇၂၉
	ဝန်ဆောင်မှု	၂၂.၄	၄၃.၂	၁၅.၀	၇.၇	၆.၅	၅.၁	၁၀၀.၀	၃၁၀၂၈၉၁	၆၂၂၄
အလုပ်သမား	လယ်ယာ	၂၂.၇	၅၄.၆	၁၂.၇	၅.၂	၃.၂	၁.၇	၁၀၀.၀	၂၈၈၆၃၄၀	၄၉၂၀
	စက်မှု	၂၆.၉	၄၈.၀	၁၁.၃	၆.၆	၄.၉	၂.၄	၁၀၀.၀	၁၁၉၆၄၅၆	၂၂၄၁
	ဝန်ဆောင်မှု	၂၃.၁	၄၄.၁	၁၄.၂	၆.၃	၆.၉	၅.၄	၁၀၀.၀	၁၃၇၆၂၉၂	၂၇၀၁
ကိုယ်ပိုင်	လယ်ယာ	၃.၂	၁၀.၀	၁၄.၅	၂၆.၀	၂၆.၉	၁၉.၅	၁၀၀.၀	၇၆၇၄၄၅၇	၁၅၅၀၇
လုပ်ငန်း	စက်မှု	၁၅.၉	၄၁.၅	၁၉.၉	၉.၀	၉.၃	၄.၃	၁၀၀.၀	၆၉၈၁၃၃	၁၄၈၈
လုပ်ကိုင်သူ	ဝန်ဆောင်မှု	၂၁.၉	၄၂.၄	၁၅.၇	၈.၈	၆.၃	၄.၉	၁၀၀.၀	၁၇၂၆၅၉၉	၃၅၂၃
လူဦးရေစုစုပေါင်း		၁၃.၅	၂၉.၆	၁၄.၀	၁၅.၈	၁၅.၆	၁၁.၅	၁၀၀.၀	၂၃၅၃၅၃၃၀	၄၆၉၄၇
အလုပ်သမား		၂၃.၇	၅၀.၅	၁၂.၇	၅.၈	၄.၅	၂.၈	၁၀၀.၀	၅၄၇၉၆၇၃	၉၈၉၈
ကိုယ်ပိုင်လုပ်ငန်းလုပ်ကိုင်သူ		၇.၃	၁၇.၇	၁၅.၀	၂၁.၈	၂၂.၂	၁၅.၉	၁၀၀.၀	၁၀၁၄၀၉၁၈	၂၀၆၀၃
အလုပ်လက်မဲ့		၁၀.၂	၃၃.၉	၂၉.၈	၁၁.၇	၆.၂	၈.၂	၁၀၀.၀	၇၉၃၅၂	၁၉၇
လုပ်သားအင်အားပြင်ပတွင်		၁၄.၅	၃၀.၃	၁၃.၄	၁၅.၁	၁၄.၉	၁၁.၈	၁၀၀.၀	၇၈၃၅၃၈၈	၁၆၂၄၉
ရောက်ရှိနေသူ										
ခန့်မှန်းလူဦးရေ		၃၁၈၁၇၃၆	၆၉၆၅၃၈၀	၃၂၉၆၂၅၀	၃၇၂၁၃၅၄	၃၆၆၉၄၂၄	၂၇၀၁၁၈၆	၂၃၅၃၅၃၃၀	x	x
နမူနာလူဦးရေ		၆၀၁၃	၁၃၄၇၅	၆၇၅၆	၇၇၀၉	၇၅၈၁	၅၄၁၃	၄၆၉၄၇	x	x

လုပ်သားအင်အား : မြန်မာနိုင်ငံ လုပ်သားအင်အား၊ ကလေးလုပ်သားနှင့် ကျောင်းအပြီးလုပ်ငန်းခွင်ဝင်ရောက်မှုအကူးပြောင်းဆန်းစစ်ခြင်းစစ်တမ်း ၂၀၁၅ ခုနှစ်

ဇယား (၃၁) မြေယာပိုင်ဆိုင်မှုအရွယ်အစားအလိုက် လုပ်သားအခြေအနေအရ အသက် ၁၅နှစ်နှင့်အထက်လူဦးရေ ပျံ့နှံ့မှုရာခိုင်နှုန်း

မြို့ပြ + ကျေးလက်

လုပ်သား အင်အား အခြေအနေ	လုပ်ငန်း	မြေယာပိုင်ဆိုင်မှု အရွယ်အစားအလိုက် ပျံ့နှံ့မှုရာခိုင်နှုန်း (ဧက)							လူဦးရေ	
		< ၀.၂၀	၀.၂၀ - ၀.၉၉	၁.၀၀ - ၂.၄၉	၂.၅၀ - ၄.၉၉	၅.၀၀ - ၉.၉၉	၁၀.၀၀+	အားလုံး	ခန့်မှန်း	နမူနာ
(၁)	(၂)	(၃)	(၄)	(၅)	(၆)	(၇)	(၈)	(၉)	(၁၀)	(၁၁)
အလုပ်လက်ရှိစုစုပေါင်း		၁၈.၅	၃၅.၁	၁၃.၁	၁၂.၆	၁၂.၁	၈.၇	၁၀၀.၀	၂၁၇၀၀၃၆၆	၄၆၈၂၁
အလုပ်လက်ရှိ စုစုပေါင်း	လယ်ယာ	၈.၆	၂၂.၆	၁၄.၀	၂၀.၂	၂၀.၁	၁၄.၅	၁၀၀.၀	၁၁၂၁၆၉၁၉	၂၂၅၅၂
	စက်မှု	၃၀.၉	၄၇.၃	၁၁.၇	၄.၆	၃.၇	၁.၈	၁၀၀.၀	၃၆၃၈၂၂၀	၈၀၄၉
	ဝန်ဆောင်မှု	၂၈.၀	၄၉.၃	၁၂.၂	၄.၃	၃.၄	၂.၈	၁၀၀.၀	၆၈၄၅၂၂၇	၁၆၂၅၀
အလုပ်သမား	လယ်ယာ	၂၃.၀	၅၄.၈	၁၂.၅	၅.၁	၃.၁	၁.၆	၁၀၀.၀	၃၀၄၇၃၅၀	၅၃၇၅
	စက်မှု	၃၄.၂	၄၇.၅	၁၀.၀	၄.၁	၂.၈	၁.၄	၁၀၀.၀	၂၃၀၀၉၈၂	၄၈၆၇
	ဝန်ဆောင်မှု	၂၉.၀	၄၉.၉	၁၁.၁	၃.၆	၃.၅	၃.၀	၁၀၀.၀	၃၀၁၂၀၄၈	၇၀၄၃
ကိုယ်ပိုင် လုပ်ငန်း လုပ်ကိုင်သူ	လယ်ယာ	၃.၃	၁၀.၆	၁၄.၆	၂၅.၈	၂၆.၄	၁၉.၃	၁၀၀.၀	၈၁၆၉၅၆၉	၁၇၁၄၇
	စက်မှု	၂၅.၂	၄၆.၉	၁၄.၇	၅.၅	၅.၂	၂.၅	၁၀၀.၀	၁၃၃၇၂၃၈	၃၁၈၂
	ဝန်ဆောင်မှု	၂၇.၂	၄၈.၈	၁၃.၀	၄.၉	၃.၃	၂.၇	၁၀၀.၀	၃၈၃၃၁၇၉	၉၂၀၇
လူဦးရေစုစုပေါင်း		၁၉.၂	၃၆.၁	၁၂.၈	၁၁.၉	၁၁.၅	၈.၆	၁၀၀.၀	၃၃၉၃၄၆၆၂	၇၅၀၄၆
အလုပ်သမား		၂၈.၂	၅၁.၀	၁၁.၃	၄.၃	၃.၂	၂.၀	၁၀၀.၀	၈၃၉၀၄၄၁	၁၇၃၄၂
ကိုယ်ပိုင်လုပ်ငန်းလုပ်ကိုင်သူ		၁၂.၄	၂၅.၂	၂၁၄.၂	၁၇.၇	၁၇.၇	၁၂.၉	၁၀၀.၀	၁၃၄၀၁၂၇၇	၂၉၆၇၄
အလုပ်လက်မဲ့		၂၈.၀	၃၇.၅	၁၈.၉	၆.၉	၄.၁	၄.၇	၁၀၀.၀	၁၆၀၇၅၅	၄၁၆
လုပ်သားအင်အားပြင်ပတွင် ရောက်ရှိနေသူ		၂၀.၅	၃၇.၈	၁၂.၂	၁၀.၇	၁၀.၄	၈.၄	၁၀၀.၀	၁၁၉၈၂၁၈၈	၂၇၆၁၄
ခန့်မှန်းလူဦးရေ		၆၅၂၅၄၆၄	၁၂၂၄၆၇၃၆	၄၃၃၆၃၃၂	၄၀၃၃၅၇၁	၃၈၈၉၃၃၁	၂၉၀၃၂၂၉	၃၃၉၃၄၆၆၂	x	x
နမူနာလူဦးရေ		၁၃၃၇၃	၂၇၉၂၁	၁၀၃၁၇	၈၈၇၇	၈၄၄၃	၆၁၁၅	၇၅၀၄၆	x	x

လုပ်သားအင်အား : မြန်မာနိုင်ငံ လုပ်သားအင်အား၊ ကလေးလုပ်သားနှင့် ကျောင်းအပြီးလုပ်ငန်းခွင်ဝင်ရောက်မှုအကူးပြောင်းဆန်းစစ်ခြင်းစစ်တမ်း ၂၀၁၅ ခုနှစ်

ဇယား (၃၂) နေအိမ်ပိုင်ဆိုင်မှုအခြေအနေအလိုက် လုပ်သားအင်အားအခြေအနေအရ အသက် ၁၅ နှစ်နှင့်အထက်လူဦးရေ ပျံ့နှံ့မှုရာခိုင်နှုန်း

မြို့ပြ (ကျား)

လုပ်သား အင်အား အခြေအနေ	လုပ်ငန်း	နေအိမ်ပိုင်ဆိုင်မှုအခြေအနေအလိုက် ပျံ့နှံ့မှုရာခိုင်နှုန်း									လူဦးရေ	
		ကိုယ်ပိုင် အိမ်	အိမ်ငှား (အစိုးရ)	အိမ်ငှား (အခြားသူ တစ်ဦးပိုင် အိမ်ယာ)	အခမဲ့ နေထိုင်ခွင့်	အစိုးရ ဝန်ထမ်း လိုင်းခန်း	ပုဂ္ဂလိက ကုမ္ပဏီပိုင် အိမ်ယာ	အိမ်ဟု သတ်မှတ်ရန် မသင့် သောနေရာ	အခြား	စုစုပေါင်း	ခန့်မှန်း	နမူနာ
(၁)	(၂)	(၃)	(၄)	(၅)	(၆)	(၇)	(၈)	(၉)	(၁၀)	(၁၁)	(၁၂)	(၁၃)
အလုပ်လက်ရှိစုစုပေါင်း		၇၆.၃	၂.၅	၁၃.၉	၃.၄	၂.၄	၁.၃	၀.၀	၀.၂	၁၀၀.၀	၃၅၁၄၀၆၅	၉၃၀၂
အလုပ် လက်ရှိ စုစုပေါင်း	လယ်ယာ	၉၁.၁	၀.၇	၃.၄	၃.၁	၁.၃	၀.၂	၀.၂	၀.၁	၁၀၀.၀	၄၁၀၆၇၉	၁၂၉၈
	စက်မှု	၇၂.၈	၂.၅	၁၆.၂	၆.၁	၁.၅	၀.၅	၀.၀	၀.၃	၁၀၀.၀	၁၀၉၂၅၅၆	၂၈၀၀
	ဝန်ဆောင်မှု	၇၅.၂	၂.၈	၁၄.၈	၂.၁	၃.၁	၁.၉	၀.၀	၀.၁	၁၀၀.၀	၂၀၁၀၄၃၀	၅၂၀၄
အလုပ် သမား	လယ်ယာ	၇၇.၅	၁.၈	၆.၆	၈.၀	၄.၈	၀.၈	၀.၀	၀.၄	၁၀၀.၀	၁၀၆၀၇၁	၃၀၀
	စက်မှု	၇၀.၇	၂.၃	၁၅.၂	၈.၃	၂.၂	၀.၈	၀.၀	၀.၄	၁၀၀.၀	၆၈၃၂၀၈	၁၇၇၂
	ဝန်ဆောင်မှု	၆၈.၆	၃.၅	၁၅.၄	၂.၆	၅.၇	၃.၉	၀.၀	၀.၂	၁၀၀.၀	၉၁၉၄၇၇	၂၃၂၄
ကိုယ်ပိုင် လုပ်ငန်း လုပ်ကိုင်သူ	လယ်ယာ	၉၅.၈	၀.၃	၂.၂	၁.၃	၀.၁	၀.၀	၀.၂	၀.၀	၁၀၀.၀	၃၀၄၆၀၈	၉၉၈
	စက်မှု	၇၆.၄	၂.၉	၁၇.၈	၂.၄	၀.၃	၀.၀	၀.၁	၀.၁	၁၀၀.၀	၄၀၉၇၄၈	၁၀၂၈
	ဝန်ဆောင်မှု	၈၀.၈	၂.၂	၁၄.၂	၁.၆	၀.၉	၀.၃	၀.၀	၀.၁	၁၀၀.၀	၁၀၉၀၉၅၃	၂၈၈၀
လူဦးရေစုစုပေါင်း		၇၈.၇	၂.၆	၁၂.၂	၃.၁	၂.၂	၁.၀	၀.၀	၀.၁	၁၀၀.၀	၄၆၈၆၄၄၅	၁၂၆၄၆
အလုပ်သမား		၇၀.၀	၂.၉	၁၄.၈	၅.၃	၄.၂	၂.၅	၀.၀	၀.၃	၁၀၀.၀	၁၇၁၅၄၄၂	၄၄၁၁
ကိုယ်ပိုင်လုပ်ငန်းလုပ်ကိုင်သူ		၈၂.၄	၂.၀	၁၃.၀	၁.၇	၀.၆	၀.၂	၀.၁	၀.၁	၁၀၀.၀	၁၈၁၃၅၁၄	၄၉၃၀
အလုပ်လက်မဲ့		၈၀.၆	၂.၇	၁၀.၆	၅.၁	၁.၀	၀.၀	၀.၀	၀.၀	၁၀၀.၀	၃၇၂၉၂	၁၀၂
လုပ်သားအင်အားပြင်ပတွင် ရောက်ရှိနေသူ		၈၅.၈	၃.၀	၇.၁	၂.၁	၁.၈	၀.၁	၀.၀	၀.၁	၁၀၀.၀	၁၁၂၀၁၉၈	၃၂၀၃
ခန့်မှန်းလူဦးရေ		၃၆၈၇၇၁၇	၁၂၁၁၄၆	၅၇၁၂၂၃	၁၄၇၂၄၂	၁၀၃၅၄၇	၄၇၂၂၃	၁၃၇၈	၆၉၆၉	၄၆၈၆၄၄၅	x	x
နမူနာလူဦးရေ		၁၀၃၄၃	၃၀၂	၁၂၂၀	၃၃၅	၃၅၄	၆၈	၄	၂၀	၁၂၆၄၆	x	x

လုပ်သားအင်အား : မြန်မာနိုင်ငံ လုပ်သားအင်အား၊ ကလေးလုပ်သားနှင့် ကျောင်းအပြီးလုပ်ငန်းခွင်ဝင်ရောက်မှုအကူးပြောင်းဆန်းစစ်ခြင်းစစ်တမ်း ၂၀၁၅ ခုနှစ်

ဇယား (၃၂) နေအိမ်ပိုင်ဆိုင်မှုအခြေအနေအလိုက် လုပ်သားအင်အားအခြေအနေအရ အသက် ၁၅ နှစ်နှင့်အထက်လူဦးရေ ပျံ့နှံ့မှုရာခိုင်နှုန်း

မြို့ပြ (မ)

လုပ်သားအင်အားအခြေအနေ	လုပ်ငန်း	နေအိမ်ပိုင်ဆိုင်မှုအခြေအနေအလိုက် ပျံ့နှံ့မှုရာခိုင်နှုန်း									လူဦးရေ	
		ကိုယ်ပိုင်အိမ်	အိမ်ငှား (အစိုးရ)	အိမ်ငှား (အခြားသူ တစ်ဦးပိုင် အိမ်ယာ)	အခမဲ့ နေထိုင်ခွင့်	အစိုးရ ဝန်ထမ်း လိုင်းခန်း	ပုဂ္ဂလိက ကုမ္ပဏီပိုင် အိမ်ယာ	အိမ်ဟု သတ်မှတ်ရန် မသင့် သောနေရာ	အခြား	စုစုပေါင်း	ခန့်မှန်း	နမူနာ
(၁)	(၂)	(၃)	(၄)	(၅)	(၆)	(၇)	(၈)	(၉)	(၁၀)	(၁၁)	(၁၂)	(၁၃)
အလုပ်လက်ရှိစုစုပေါင်း		၇၇.၈	၂.၈	၁၂.၉	၃.၃	၂.၅	၀.၄	၀.၀	၀.၂	၁၀၀.၀	၂၆၂၈၀၂၄	၇၁၃၉
အလုပ်လက်ရှိ	လယ်ယာ	၉၁.၆	၀.၈	၁.၅	၃.၈	၁.၅	၀.၄	၀.၃	၀.၀	၁၀၀.၀	၂၄၅၄၄၃	၇၉၇
လက်ရှိစုစုပေါင်း	စက်မှု	၆၆.၁	၃.၈	၂၁.၆	၆.၀	၁.၈	၀.၄	၀.၀	၀.၃	၁၀၀.၀	၆၅၀၆၇၅	၁၅၂၀
	ဝန်ဆောင်မှု	၈၀.၃	၂.၇	၁၁.၃	၂.၃	၂.၉	၀.၃	၀.၀	၀.၂	၁၀၀.၀	၁၇၃၁၉၀၆	၄၈၂၂
အလုပ်သမား	လယ်ယာ	၇၉.၃	၂.၁	၂.၄	၇.၇	၅.၄	၁.၆	၁.၅	၀.၀	၁၀၀.၀	၅၄၉၃၉	၁၅၅
	စက်မှု	၅၆.၆	၃.၄	၂၈.၄	၈.၃	၂.၄	၀.၆	၀.၀	၀.၂	၁၀၀.၀	၄၂၁၃၁၈	၈၅၄
	ဝန်ဆောင်မှု	၇၅.၇	၃.၄	၁၂.၁	၂.၈	၅.၃	၀.၄	၀.၀	၀.၃	၁၀၀.၀	၇၁၆၂၇၉	၂၀၁၈
ကိုယ်ပိုင်လုပ်ငန်း	လယ်ယာ	၉၅.၁	၀.၅	၁.၃	၂.၇	၀.၄	၀.၀	၀.၀	၀.၀	၁၀၀.၀	၁၉၀၅၀၄	၆၄၂
လုပ်ငန်းလုပ်ကိုင်သူ	စက်မှု	၈၃.၄	၄.၄	၉.၂	၁.၆	၀.၈	၀.၁	၀.၁	၀.၅	၁၀၀.၀	၂၂၉၃၅၆	၆၆၆
	ဝန်ဆောင်မှု	၈၃.၆	၂.၂	၁၀.၇	၂.၀	၁.၁	၀.၃	၀.၀	၀.၂	၁၀၀.၀	၁၀၁၅၆၂၇	၂၈၀၄
လူဦးရေစုစုပေါင်း		၈၀.၀	၂.၃	၁၂.၂	၂.၈	၂.၁	၀.၄	၀.၀	၀.၂	၁၀၀.၀	၅၇၁၂၈၈၇	၁၅၄၅၃
အလုပ်သမား		၆၉.၂	၃.၃	၁၇.၄	၄.၉	၄.၃	၀.၆	၀.၁	၀.၃	၁၀၀.၀	၁၁၉၅၃၂၇	၃၀၃၃
ကိုယ်ပိုင်လုပ်ငန်းလုပ်ကိုင်သူ		၈၅.၁	၂.၃	၉.၃	၂.၀	၁.၀	၀.၂	၀.၀	၀.၂	၁၀၀.၀	၁၄၄၆၈၄၆	၄၁၄၁
အလုပ်လက်မဲ့		၆၉.၅	၃.၆	၁၇.၉	၂.၀	၆.၉	၀.၀	၀.၀	၀.၀	၁၀၀.၀	၄၄၁၁၂	၁၁၇
လုပ်သားအင်အား ပြင်ပတွင် ရောက်ရှိနေသူ		၈၂.၀	၁.၈	၁၁.၅	၂.၃	၁.၈	၀.၄	၀.၀	၀.၁	၁၀၀.၀	၃၀၂၆၆၀၃	၈၁၆၂
ခန့်မှန်းလူဦးရေ		၄၅၆၉၇၃၁	၁၃၀၂၇၃	၆၉၇၆၂၉	၁၅၈၁၂၀	၁၂၂၂၇၀	၂၂၁၈၁	၂၄၉၆	၁၀၁၈၉	၅၇၁၂၈၈၇	x	x
နမူနာလူဦးရေ		၁၂၈၂၃	၃၃၃	၁၄၇၅	၃၆၂	၃၈၅	၄၆	၇	၂၂	၁၅၄၅၃	x	x

လုပ်သားအင်အား : မြန်မာနိုင်ငံ လုပ်သားအင်အား၊ ကလေးလုပ်သားနှင့် ကျောင်းအပြီးလုပ်ငန်းခွင်ဝင်ရောက်မှုအကူးပြောင်းဆန်းစစ်ခြင်းစစ်တမ်း ၂၀၁၅ ခုနှစ်

ဇယား (၃၂) နေအိမ်ပိုင်ဆိုင်မှုအခြေအနေအလိုက် လုပ်သားအင်အားအခြေအနေအရ အသက် ၁၅ နှစ်နှင့်အထက်လူဦးရေ ပျံ့နှံ့မှုရာခိုင်နှုန်း

မြို့ပြ (ကျား+ မ)

လုပ်သား အင်အား အခြေအနေ	လုပ်ငန်း	နေအိမ်ပိုင်ဆိုင်မှုအခြေအနေအလိုက် ပျံ့နှံ့မှုရာခိုင်နှုန်း									လူဦးရေ	
		ကိုယ်ပိုင် အိမ်	အိမ်ငှား (အစိုးရ)	အိမ်ငှား (အခြားသူ တစ်ဦးပိုင် အိမ်ယာ)	အခမဲ့ နေထိုင်ခွင့်	အစိုးရ ဝန်ထမ်း လိုင်းခန်း	ပုဂ္ဂလိက ကုမ္ပဏီပိုင် အိမ်ယာ	အိမ်ဟု သတ်မှတ်ရန် မသင့် သောနေရာ	အခြား	စုစုပေါင်း	ခန့်မှန်း	နမူနာ
(၁)	(၂)	(၃)	(၄)	(၅)	(၆)	(၇)	(၈)	(၉)	(၁၀)	(၁၁)	(၁၂)	(၁၃)
အလုပ်လက်ရှိစုစုပေါင်း		၇၇.၀	၂.၆	၁၃.၅	၃.၄	၂.၄	၀.၉	၀.၀	၀.၂	၁၀၀.၀	၆၁၄၂၀၈၈	၁၆၄၄၄၁
အလုပ်	လယ်ယာ	၉၁.၃	၀.၈	၂.၇	၃.၃	၁.၄	၀.၃	၀.၂	၀.၁	၁၀၀.၀	၆၅၆၁၂၂	၂၀၉၅
လက်ရှိ	စက်မှု	၇၀.၃	၃.၀	၁၈.၂	၆.၁	၁.၆	၀.၅	၀.၀	၀.၃	၁၀၀.၀	၁၇၄၃၆၃၀	၄၃၂၀
စုစုပေါင်း	ဝန်ဆောင်မှု	၇၇.၆	၂.၈	၁၃.၂	၂.၂	၃.၀	၁.၂	၀.၀	၀.၂	၁၀၀.၀	၃၇၄၂၃၃၆	၁၀၀၂၆
အလုပ်သမား	လယ်ယာ	၇၈.၁	၁.၉	၅.၂	၇.၉	၅.၀	၁.၁	၀.၅	၀.၂	၁၀၀.၀	၁၆၁၀၁၀	၄၅၅
	စက်မှု	၆၅.၃	၂.၇	၂၀.၂	၈.၃	၂.၃	၀.၈	၀.၀	၀.၃	၁၀၀.၀	၁၁၀၄၅၂၆	၂၆၂၆
	ဝန်ဆောင်မှု	၇၁.၇	၃.၅	၁၄.၀	၂.၇	၅.၅	၂.၄	၀.၀	၀.၂	၁၀၀.၀	၁၆၃၅၇၅၆	၄၃၄၂
ကိုယ်ပိုင်	လယ်ယာ	၉၅.၆	၀.၄	၁.၉	၁.၉	၀.၂	၀.၀	၀.၁	၀.၀	၁၀၀.၀	၄၉၅၁၁၂	၁၆၄၀
လုပ်ငန်း	စက်မှု	၇၈.၉	၃.၄	၁၄.၇	၂.၁	၀.၅	၀.၀	၀.၁	၀.၂	၁၀၀.၀	၆၃၉၁၀၅	၁၆၉၄
လုပ်ကိုင်သူ	ဝန်ဆောင်မှု	၈၂.၁	၂.၂	၁၂.၅	၁.၈	၁.၀	၀.၃	၀.၀	၀.၁	၁၀၀.၀	၂၁၀၆၅၈၀	၅၆၈၄
လူဦးရေစုစုပေါင်း		၇၉.၄	၂.၄	၁၂.၂	၂.၉	၂.၂	၀.၇	၀.၀	၀.၂	၁၀၀.၀	၁၀၃၉၉၃၃၂	၂၈၀၉၉
အလုပ်သမား		၆၉.၇	၃.၁	၁၅.၈	၅.၁	၄.၂	၁.၇	၀.၀	၀.၃	၁၀၀.၀	၂၉၁၀၇၆၈	၇၄၄၄
ကိုယ်ပိုင်လုပ်ငန်းလုပ်ကိုင်သူ		၈၃.၆	၂.၁	၁၁.၃	၁.၈	၀.၈	၀.၂	၀.၀	၀.၁	၁၀၀.၀	၃၂၆၀၃၅၉	၉၀၇၁
အလုပ်လက်မဲ့		၇၄.၆	၃.၂	၁၄.၆	၃.၅	၄.၂	၀.၀	၀.၀	၀.၀	၁၀၀.၀	၈၁၄၀၄	၂၁၉
လုပ်သားအင်အားပြင်ပတွင် ရောက်ရှိနေသူ		၈၃.၀	၂.၁	၁၀.၃	၂.၂	၁.၈	၀.၃	၀.၀	၀.၁	၁၀၀.၀	၄၁၄၆၈၀၁	၁၁၃၆၅
ခန့်မှန်းလူဦးရေ		၈၂၅၇၄၄၇	၂၅၁၄၁၉	၁၂၆၈၅၂	၃၀၅၃၆၂	၂၂၅၈၁၇	၆၉၄၀၄	၃၈၇၄	၁၇၁၅၇	၁၀၃၉၉၃၃၂	x	x
နမူနာလူဦးရေ		၂၃၁၆၆	၆၃၅	၂၆၉၅	၆၉၇	၇၃၉	၁၁၄	၁၁	၄၂	၂၈၀၉၉	x	x

လုပ်သားအင်အား : မြန်မာနိုင်ငံ လုပ်သားအင်အား၊ ကလေးလုပ်သားနှင့် ကျောင်းအပြီးလုပ်ငန်းခွင်ဝင်ရောက်မှုအကူးပြောင်းဆန်းစစ်ခြင်းစစ်တမ်း ၂၀၁၅ ခုနှစ်

ဇယား (၃၂) နေအိမ်ပိုင်ဆိုင်မှုအခြေအနေအလိုက် လုပ်သားအင်အားအခြေအနေအရ အသက် ၁၅ နှစ်နှင့်အထက်လူဦးရေ ပျံ့နှံ့မှုရာခိုင်နှုန်း

ကျေးလက် (ကျား)

လုပ်သားအင်အားအခြေအနေ	လုပ်ငန်း	နေအိမ်ပိုင်ဆိုင်မှုအခြေအနေအလိုက် ပျံ့နှံ့မှုရာခိုင်နှုန်း									လူဦးရေ	
		ကိုယ်ပိုင်အိမ်	အိမ်ငှား (အစိုးရ)	အိမ်ငှား (အခြားသူ တစ်ဦးပိုင် အိမ်ယာ)	အခမဲ့ နေထိုင်ခွင့်	အစိုးရ ဝန်ထမ်း လိုင်းခန်း	ပုဂ္ဂလိက ကုမ္ပဏီပိုင် အိမ်ယာ	အိမ်ယာ သတ်မှတ်ရန် မသင့် သောနေရာ	အခြား	စုစုပေါင်း	ခန့်မှန်း	နမူနာ
(၁)	(၂)	(၃)	(၄)	(၅)	(၆)	(၇)	(၈)	(၉)	(၁၀)	(၁၁)	(၁၂)	(၁၃)
အလုပ်လက်ရှိစုစုပေါင်း		၉၅.၇	၀.၅	၁.၅	၁.၇	၀.၃	၀.၂	၀.၁	၀.၁	၁၀၀.၀	၈၈၃၁၉၈၄	၁၇၅၅၇
အလုပ်လက်ရှိ	လယ်ယာ	၉၈.၀	၀.၃	၀.၆	၁.၀	၀.၀	၀.၀	၀.၁	၀.၀	၁၀၀.၀	၆၁၀၉၃၄၂	၁၂၁၀၈
စက်မှု	စက်မှု	၈၈.၈	၁.၅	၃.၇	၃.၉	၁.၂	၀.၅	၀.၀	၀.၄	၁၀၀.၀	၁၁၈၉၄၈၉	၂၃၅၆
စုစုပေါင်း	ဝန်ဆောင်မှု	၉၁.၉	၀.၆	၃.၅	၂.၈	၀.၅	၀.၅	၀.၁	၀.၁	၁၀၀.၀	၁၅၃၃၁၅၃	၃၀၉၃
အလုပ်သမား	လယ်ယာ	၉၅.၁	၀.၇	၁.၅	၂.၅	၀.၀	၀.၁	၀.၀	၀.၀	၁၀၀.၀	၁၅၄၇၈၃၀	၂၇၃၅
	စက်မှု	၈၆.၄	၂.၁	၄.၄	၄.၃	၁.၇	၀.၇	၀.၀	၀.၅	၁၀၀.၀	၈၁၈၉၉၉	၁၅၅၁
	ဝန်ဆောင်မှု	၉၀.၂	၀.၆	၃.၈	၃.၄	၁.၀	၀.၉	၀.၁	၀.၁	၁၀၀.၀	၇၉၆၁၈၆	၁၅၈၄
ကိုယ်ပိုင်	လယ်ယာ	၉၉.၀	၀.၂	၀.၃	၀.၅	၀.၀	၀.၀	၀.၁	၀.၀	၁၀၀.၀	၄၅၆၁၅၁၂	၉၃၇၃
လုပ်ငန်း	စက်မှု	၉၄.၀	၀.၄	၂.၄	၃.၀	၀.၀	၀.၁	၀.၀	၀.၂	၁၀၀.၀	၃၇၀၄၈၉	၈၀၅
လုပ်ကိုင်သူ	ဝန်ဆောင်မှု	၉၃.၈	၀.၆	၃.၁	၂.၂	၀.၀	၀.၀	၀.၁	၀.၁	၁၀၀.၀	၇၃၆၉၆၇	၁၅၀၉
လူဦးရေစုစုပေါင်း		၉၅.၇	၀.၆	၁.၅	၁.၆	၀.၃	၀.၂	၀.၁	၀.၁	၁၀၀.၀	၁၀၈၆၇၄၁၂	၂၁၉၀၀
အလုပ်သမား		၉၁.၆	၁.၀	၂.၈	၃.၂	၀.၇	၀.၅	၀.၁	၀.၂	၁၀၀.၀	၃၁၇၂၄၇၇	၅၈၈၇
ကိုယ်ပိုင်လုပ်ငန်းလုပ်ကိုင်သူ		၉၈.၀	၀.၂	၀.၈	၀.၈	၀.၀	၀.၀	၀.၁	၀.၀	၁၀၀.၀	၅၆၉၀၀၉၀	၁၁၇၃၃
အလုပ်လက်မဲ့		၉၃.၃	၀.၀	၄.၈	၁.၉	၀.၀	၀.၀	၀.၀	၀.၀	၁၀၀.၀	၃၉၇၀၀	၉၅
လုပ်သားအင်အားပြင်ပတွင် ရောက်ရှိနေသူ		၉၆.၁	၀.၇	၁.၄	၁.၁	၀.၅	၀.၁	၀.၀	၀.၀	၁၀၀.၀	၁၉၆၅၁၄၄	၄၁၈၅
ခန့်မှန်းလူဦးရေ		၁၀၄၀၅၃၈၀	၆၀၆၁၀	၁၆၂၉၀၁	၁၇၁၉၆၅	၃၃၁၅၈	၁၆၈၁၄	၈၂၅၀	၈၃၃၅	၁၀၈၆၇၄၁၂	x	x
နမူနာလူဦးရေ		၂၀၉၇၃	၁၁၇	၃၁၈	၃၄၉	၇၈	၃၅	၁၅	၁၅	၂၁၉၀၀	x	x

လုပ်သားအင်အား : မြန်မာနိုင်ငံ လုပ်သားအင်အား၊ ကလေးလုပ်သားနှင့် ကျောင်းအပြီးလုပ်ငန်းခွင်ဝင်ရောက်မှုအကူးပြောင်းဆန်းစစ်ခြင်းစစ်တမ်း ၂၀၁၅ ခုနှစ်

ဇယား (၃၂) နေအိမ်ပိုင်ဆိုင်မှုအခြေအနေအလိုက် လုပ်သားအင်အားအခြေအနေအရ အသက် ၁၅ နှစ်နှင့်အထက်လူဦးရေ ပျံ့နှံ့မှုရာခိုင်နှုန်း

ကျေးလက် (မ)

လုပ်သားအင်အားအခြေအနေ	လုပ်ငန်း	နေအိမ်ပိုင်ဆိုင်မှုအခြေအနေအလိုက် ပျံ့နှံ့မှုရာခိုင်နှုန်း									လူဦးရေ	
		ကိုယ်ပိုင်အိမ်	အိမ်ငှား (အစိုးရ)	အိမ်ငှား (အခြားသူ တစ်ဦးပိုင် အိမ်ယာ)	အခမဲ့ နေထိုင်ခွင့်	အစိုးရ ဝန်ထမ်း လိုင်းခန်း	ပုဂ္ဂလိက ကုမ္ပဏီပိုင် အိမ်ယာ	အိမ်ဟု သတ်မှတ်ရန် မသင့် သောနေရာ	အခြား	စုစုပေါင်း	ခန့်မှန်း	နမူနာ
(၁)	(၂)	(၃)	(၄)	(၅)	(၆)	(၇)	(၈)	(၉)	(၁၀)	(၁၁)	(၁၂)	(၁၃)
အလုပ်လက်ရှိစုစုပေါင်း		၉၆.၂	၀.၅	၁.၄	၁.၄	၀.၂	၀.၁	၀.၁	၀.၁	၁၀၀.၀	၆၇၂၆၂၉၄	၁၂၈၂၃
အလုပ်လက်ရှိစုစုပေါင်း	လယ်ယာ	၉၈.၃	၀.၂	၀.၄	၀.၉	၀.၀	၀.၀	၀.၁	၀.၁	၁၀၀.၀	၄၄၅၁၄၅၅	၈၃၁၉
အလုပ်လက်ရှိစုစုပေါင်း	စက်မှု	၉၁.၄	၁.၀	၃.၈	၂.၄	၀.၅	၀.၅	၀.၀	၀.၅	၁၀၀.၀	၇၀၅၁၀၁	၁၃၇၃
အလုပ်လက်ရှိစုစုပေါင်း	ဝန်ဆောင်မှု	၉၂.၅	၁.၀	၃.၁	၂.၃	၀.၇	၀.၂	၀.၁	၀.၁	၁၀၀.၀	၁၅၆၉၇၃၈	၃၁၃၁
အလုပ်သမား	လယ်ယာ	၉၆.၉	၀.၃	၀.၅	၂.၀	၀.၁	၀.၀	၀.၁	၀.၂	၁၀၀.၀	၁၃၃၈၅၁၀	၂၁၈၅
အလုပ်သမား	စက်မှု	၈၆.၀	၁.၆	၆.၅	၃.၆	၀.၈	၀.၆	၀.၀	၀.၉	၁၀၀.၀	၃၇၇၄၅၇	၆၉၀
အလုပ်သမား	ဝန်ဆောင်မှု	၈၉.၉	၁.၅	၃.၁	၃.၄	၁.၄	၀.၆	၀.၀	၀.၁	၁၀၀.၀	၅၈၀၁၀၆	၁၁၁၇
ကိုယ်ပိုင်လုပ်ငန်း	လယ်ယာ	၉၈.၉	၀.၂	၀.၃	၀.၄	၀.၀	၀.၀	၀.၁	၀.၀	၁၀၀.၀	၃၁၁၂၉၄၆	၆၁၃၄
ကိုယ်ပိုင်လုပ်ငန်း	စက်မှု	၉၇.၅	၀.၄	၀.၆	၁.၁	၀.၁	၀.၂	၀.၀	၀.၀	၁၀၀.၀	၃၂၇၆၄၄	၆၈၃
ကိုယ်ပိုင်လုပ်ငန်း	ဝန်ဆောင်မှု	၉၃.၉	၀.၆	၃.၂	၁.၈	၀.၂	၀.၀	၀.၂	၀.၀	၁၀၀.၀	၉၈၉၆၃၂	၂၀၁၄
လူဦးရေစုစုပေါင်း		၉၆.၀	၀.၅	၁.၅	၁.၅	၀.၃	၀.၁	၀.၁	၀.၁	၁၀၀.၀	၁၂၆၆၇၉၁၈	၂၅၀၄၇
အလုပ်သမား		၉၃.၄	၀.၈	၂.၁	၂.၆	၀.၅	၀.၃	၀.၀	၀.၃	၁၀၀.၀	၂၃၀၇၁၉၆	၄၀၁၁
ကိုယ်ပိုင်လုပ်ငန်းလုပ်ကိုင်သူ		၉၇.၇	၀.၃	၁.၀	၀.၈	၀.၁	၀.၀	၀.၁	၀.၀	၁၀၀.၀	၄၄၅၀၈၂၇	၈၈၇၀
အလုပ်လက်မဲ့		၉၃.၄	၀.၀	၁.၇	၃.၁	၀.၀	၁.၈	၀.၀	၀.၀	၁၀၀.၀	၃၉၆၅၂	၁၀၂
လုပ်သားအင်အားပြင်ပတွင် ရောက်ရှိနေသူ		၉၅.၇	၀.၆	၁.၆	၁.၆	၀.၃	၀.၁	၀.၀	၀.၀	၁၀၀.၀	၅၈၇၀၂၄၃	၁၂၀၆၄
ခန့်မှန်းလူဦးရေ		၁၂၁၅၆၅၂၀	၆၇၇၉၃	၁၈၇၅၇၀	၁၉၁၃၅၂	၃၅၉၇၈	၁၁၄၉၄	၈၆၀၃	၈၆၀၉	၁၂၆၆၇၉၁၈	x	x
နမူနာလူဦးရေ		၂၄၀၄၈	၁၃၃	၃၃၅	၃၈၈	၈၆	၂၆	၁၆	၁၅	၂၅၀၄၇	x	x

လုပ်သားအင်အား : မြန်မာနိုင်ငံ လုပ်သားအင်အား၊ ကလေးလုပ်သားနှင့် ကျောင်းအပြီးလုပ်ငန်းခွင်ဝင်ရောက်မှုအကူးပြောင်းဆန်းစစ်ခြင်းစစ်တမ်း ၂၀၁၅ ခုနှစ်

ဇယား (၃၂) နေအိမ်ပိုင်ဆိုင်မှုအခြေအနေအလိုက် လုပ်သားအင်အားအခြေအနေအရ အသက် ၁၅ နှစ်နှင့်အထက်လူဦးရေ ပျံ့နှံ့မှုရာခိုင်နှုန်း

ကျေးလက် (ကျား+ မ)

လုပ်သားအင်အားအခြေအနေ	လုပ်ငန်း	နေအိမ်ပိုင်ဆိုင်မှုအခြေအနေအလိုက် ပျံ့နှံ့မှုရာခိုင်နှုန်း									လူဦးရေ	
		ကိုယ်ပိုင်အိမ်	အိမ်ငှား (အစိုးရ)	အိမ်ငှား (အခြားသူတစ်ဦးပိုင်အိမ်ယာ)	အခမဲ့နေထိုင်ခွင့်	အစိုးရဝန်ထမ်းလိုင်းခန်း	ပုဂ္ဂလိကကုမ္ပဏီပိုင်အိမ်ယာ	အိမ်ဟုသတ်မှန်ရန်မသင့်သောနေရာ	အခြား	စုစုပေါင်း	ခန့်မှန်း	နမူနာ
(၁)	(၂)	(၃)	(၄)	(၅)	(၆)	(၇)	(၈)	(၉)	(၁၀)	(၁၁)	(၁၂)	(၁၃)
အလုပ်လက်ရှိစုစုပေါင်း		၉၅.၉	၀.၅	၁.၄	၁.၆	၀.၃	၀.၁	၀.၁	၀.၁	၁၀၀.၀	၁၅၅၅၈၂၇၈	၃၀၃၈၀
အလုပ်လက်ရှိစုစုပေါင်း	လယ်ယာ	၉၈.၁	၀.၃	၀.၅	၀.၉	၀.၀	၀.၀	၀.၁	၀.၀	၁၀၀.၀	၁၀၅၆၀၇၉၇	၂၀၄၂၇
	စက်မှု	၈၉.၇	၁.၃	၃.၈	၃.၃	၀.၉	၀.၅	၀.၀	၀.၄	၁၀၀.၀	၁၈၉၄၅၉၀	၃၇၂၉
	ဝန်ဆောင်မှု	၉၂.၂	၀.၈	၃.၃	၂.၆	၀.၆	၀.၄	၀.၁	၀.၁	၁၀၀.၀	၃၁၀၂၈၉၁	၆၂၂၄
အလုပ်သမား	လယ်ယာ	၉၅.၉	၀.၅	၁.၁	၂.၂	၀.၁	၀.၁	၀.၁	၀.၁	၁၀၀.၀	၂၈၈၆၃၄၀	၄၉၂၀
	စက်မှု	၈၆.၃	၁.၉	၅.၀	၄.၁	၁.၄	၀.၇	၀.၀	၀.၆	၁၀၀.၀	၁၁၉၆၄၅၆	၂၂၄၁
	ဝန်ဆောင်မှု	၉၀.၁	၁.၀	၃.၅	၃.၄	၁.၂	၀.၈	၀.၁	၀.၁	၁၀၀.၀	၁၃၇၆၂၉၂	၂၇၀၁
ကိုယ်ပိုင်လုပ်ငန်း	လယ်ယာ	၉၈.၉	၀.၂	၀.၃	၀.၄	၀.၀	၀.၀	၀.၁	၀.၀	၁၀၀.၀	၇၆၇၄၄၅၇	၁၅၅၀၇
လုပ်ငန်းလုပ်ကိုင်သူ	စက်မှု	၉၅.၇	၀.၄	၁.၆	၂.၁	၀.၀	၀.၁	၀.၀	၀.၁	၁၀၀.၀	၆၉၈၁၃၃	၁၄၈၈
	ဝန်ဆောင်မှု	၉၃.၉	၀.၆	၃.၁	၁.၉	၀.၂	၀.၀	၀.၁	၀.၁	၁၀၀.၀	၁၇၂၆၅၉၉	၃၅၂၃
လူဦးရေစုစုပေါင်း		၉၅.၉	၀.၅	၁.၅	၁.၅	၀.၃	၀.၁	၀.၁	၀.၁	၁၀၀.၀	၂၃၅၃၅၃၃၀	၄၆၉၄၇
အလုပ်သမား		၉၂.၃	၀.၉	၂.၅	၂.၉	၀.၆	၀.၄	၀.၀	၀.၂	၁၀၀.၀	၅၄၇၉၆၇၃	၉၈၉၈
ကိုယ်ပိုင်လုပ်ငန်းလုပ်ကိုင်သူ		၉၇.၉	၀.၃	၀.၉	၀.၈	၀.၀	၀.၀	၀.၁	၀.၀	၁၀၀.၀	၁၀၁၄၀၉၁၈	၂၀၆၀၃
အလုပ်လက်မဲ့		၉၃.၃	၀.၀	၃.၃	၂.၅	၀.၀	၀.၉	၀.၀	၀.၀	၁၀၀.၀	၇၉၃၅၂	၁၉၇
လုပ်သားအင်အားပြင်ပတွင်ရောက်ရှိနေသူ		၉၅.၈	၀.၆	၁.၆	၁.၅	၀.၄	၀.၁	၀.၀	၀.၀	၁၀၀.၀	၇၈၃၅၃၈၈	၁၆၂၄၉
ခန့်မှန်းလူဦးရေ		၂၂၅၆၁၉၀၀	၁၂၈၄၀၂	၃၅၀၄၇၀	၃၆၃၃၁၇	၆၉၁၃၆	၂၈၃၀၈	၁၆၈၅၃	၁၆၉၄၄	၂၃၅၃၅၃၃၀	x	x
နမူနာလူဦးရေ		၄၅၀၂၁	၂၅၀	၆၅၃	၇၃၇	၁၆၄	၆၁	၃၁	၃၀	၄၆၉၄၇	x	x

လုပ်သားအင်အား : မြန်မာနိုင်ငံ လုပ်သားအင်အား၊ ကလေးလုပ်သားနှင့် ကျောင်းအပြီးလုပ်ငန်းခွင်ဝင်ရောက်မှုအကူးပြောင်းဆန်းစစ်ခြင်းစစ်တမ်း ၂၀၁၅ ခုနှစ်

ဇယား (၃၂) နေအိမ်ပိုင်ဆိုင်မှုအခြေအနေအလိုက် လုပ်သားအင်အားအခြေအနေအရ အသက် ၁၅ နှစ်နှင့်အထက်လူဦးရေ ပျံ့နှံ့မှုရာခိုင်နှုန်း

မြို့ပြ + ကျေးလက် (ကျား)

လုပ်သားအင်အားအခြေအနေ	လုပ်ငန်း	နေအိမ်ပိုင်ဆိုင်မှုအခြေအနေအလိုက် ပျံ့နှံ့မှုရာခိုင်နှုန်း									လူဦးရေ	
		ကိုယ်ပိုင်အိမ်	အိမ်ငှား (အစိုးရ)	အိမ်ငှား (အခြားသူ တစ်ဦးပိုင် အိမ်သာ)	အခမဲ့ နေထိုင်ခွင့်	အစိုးရ ဝန်ထမ်း လိုင်းခန်း	ပုဂ္ဂလိက ကုမ္ပဏီပိုင် အိမ်သာ	အိမ်ဟု သတ်မှတ်ရန် မသင့် သောနေရာ	အခြား	စုစုပေါင်း	ခန့်မှန်း	နမူနာ
(၁)	(၂)	(၃)	(၄)	(၅)	(၆)	(၇)	(၈)	(၉)	(၁၀)	(၁၁)	(၁၂)	(၁၃)
အလုပ်လက်ရှိစုစုပေါင်း		၉၀.၂	၁.၁	၅.၀	၂.၂	၀.၉	၀.၅	၀.၁	၀.၁	၁၀၀.၀	၁၂၃၄၆၀၄၉	၂၆၈၅၉
အလုပ်လက်ရှိ စုစုပေါင်း	လယ်ယာ	၉၇.၆	၀.၃	၀.၈	၁.၁	၀.၁	၀.၀	၀.၁	၀.၀	၁၀၀.၀	၆၅၂၀၀၂၁	၁၃၄၀၆
	စက်မှု	၈၁.၁	၂.၀	၉.၇	၅.၀	၁.၃	၀.၅	၀.၀	၀.၃	၁၀၀.၀	၂၂၈၂၄၄၅	၅၁၅၆
	ဝန်ဆောင်မှု	၈၂.၄	၁.၈	၉.၉	၂.၄	၂.၀	၁.၃	၀.၁	၀.၁	၁၀၀.၀	၃၅၄၃၅၈၄	၈၂၉၇
အလုပ်သမား	လယ်ယာ	၉၃.၉	၀.၈	၁.၈	၂.၈	၀.၃	၀.၂	၀.၀	၀.၁	၁၀၀.၀	၁၆၅၃၉၀၁	၃၀၃၅
	စက်မှု	၇၉.၂	၂.၂	၉.၃	၆.၁	၂.၀	၀.၈	၀.၀	၀.၄	၁၀၀.၀	၁၅၀၂၂၀၇	၃၃၂၃
	ဝန်ဆောင်မှု	၇၈.၆	၂.၂	၁၀.၀	၃.၀	၃.၅	၂.၅	၀.၁	၀.၁	၁၀၀.၀	၁၇၁၅၆၆၃	၃၉၀၈
ကိုယ်ပိုင်	လယ်ယာ	၉၈.၈	၀.၂	၀.၄	၀.၅	၀.၀	၀.၀	၀.၁	၀.၀	၁၀၀.၀	၄၈၆၆၁၂၀	၁၀၃၇၁
လုပ်ငန်း	စက်မှု	၈၄.၈	၁.၇	၁၀.၅	၂.၇	၀.၂	၀.၁	၀.၀	၀.၁	၁၀၀.၀	၇၈၀၂၃၈	၁၈၃၃
လုပ်ကိုင်သူ	ဝန်ဆောင်မှု	၈၆.၀	၁.၅	၉.၈	၁.၈	၀.၅	၀.၂	၀.၁	၀.၁	၁၀၀.၀	၁၈၂၇၉၂၀	၄၃၈၉
လူဦးရေစုစုပေါင်း		၉၀.၆	၁.၂	၄.၇	၂.၁	၀.၉	၀.၄	၀.၁	၀.၁	၁၀၀.၀	၁၅၅၅၃၈၅၆	၃၄၅၄၆
အလုပ်သမား		၈၄.၀	၁.၇	၇.၀	၃.၉	၁.၉	၁.၂	၀.၀	၀.၂	၁၀၀.၀	၄၈၈၇၉၁၈	၁၀၂၉၈
ကိုယ်ပိုင်လုပ်ငန်းလုပ်ကိုင်သူ		၉၄.၂	၀.၇	၃.၇	၁.၁	၀.၁	၀.၀	၀.၁	၀.၀	၁၀၀.၀	၇၅၀၃၆၀၄	၁၆၆၆၃
အလုပ်လက်မဲ့		၈၇.၁	၁.၃	၇.၆	၃.၅	၀.၅	၀.၀	၀.၀	၀.၀	၁၀၀.၀	၇၆၉၉၂	၁၉၇
လုပ်သားအင်အားပြင်ပတွင် ရောက်ရှိနေသူ		၉၂.၄	၁.၅	၃.၅	၁.၅	၁.၀	၀.၁	၀.၀	၀.၁	၁၀၀.၀	၃၀၈၅၃၄၂	၇၃၈၈
ခန့်မှန်းလူဦးရေ		၁၄၀၉၃၀၉၇	၁၈၁၇၅၆	၇၃၄၁၂၄	၃၁၉၂၀၇	၁၃၆၇၀၅	၆၄၀၃၇	၉၆၂၈	၁၅၃၀၄	၁၅၅၅၃၈၅၆	x	x
နမူနာလူဦးရေ		၃၁၃၁၆	၄၁၉	၁၅၃၈	၆၈၄	၄၃၂	၁၀၃	၁၉	၃၅	၃၄၅၄၆	x	x

လုပ်သားအင်အား : မြန်မာနိုင်ငံ လုပ်သားအင်အား၊ ကလေးလုပ်သားနှင့် ကျောင်းအပြီးလုပ်ငန်းခွင်ဝင်ရောက်မှုအကူးပြောင်းဆန်းစစ်ခြင်းစစ်တမ်း ၂၀၁၅ ခုနှစ်

ဇယား (၃၂) နေအိမ်ပိုင်ဆိုင်မှုအခြေအနေအလိုက် လုပ်သားအင်အားအခြေအနေအရ အသက် ၁၅ နှစ်နှင့်အထက်လူဦးရေ ပျံ့နှံ့မှုရာခိုင်နှုန်း

မြို့ပြ + ကျေးလက် (မ)

လုပ်သား အင်အား အခြေအနေ	လုပ်ငန်း	နေအိမ်ပိုင်ဆိုင်မှုအခြေအနေအလိုက် ပျံ့နှံ့မှုရာခိုင်နှုန်း									လူဦးရေ	
		ကိုယ်ပိုင် အိမ်	အိမ်ငှား (အစိုးရ)	အိမ်ငှား (အခြားသူ တစ်ဦးပိုင် အိမ်ယာ)	အခမဲ့ နေထိုင်ခွင့်	အစိုးရ ဝန်ထမ်း လိုင်းခန်း	ပုဂ္ဂလိက ကုမ္ပဏီပိုင် အိမ်ယာ	အိမ်ဟု သတ်မှတ်ရန် မသင့် သောနေရာ	အခြား	စုစုပေါင်း	ခန့်မှန်း	နမူနာ
(၁)	(၂)	(၃)	(၄)	(၅)	(၆)	(၇)	(၈)	(၉)	(၁၀)	(၁၁)	(၁၂)	(၁၃)
အလုပ်လက်ရှိစုစုပေါင်း		၉၁.၀	၁.၁	၄.၆	၁.၉	၀.၉	၀.၂	၀.၁	၀.၁	၁၀၀.၀	၉၃၅၄၃၁၇	၁၉၉၆၂
အလုပ်လက်ရှိ	လယ်ယာ	၉၇.၉	၀.၃	၀.၄	၁.၀	၀.၁	၀.၀	၀.၁	၀.၁	၁၀၀.၀	၄၆၉၆၈၉၉	၉၁၁၆
စုစုပေါင်း	စက်မှု	၇၉.၂	၂.၃	၁၂.၃	၄.၁	၁.၁	၀.၄	၀.၀	၀.၄	၁၀၀.၀	၁၃၅၅၇၇၆	၂၈၉၃
	ဝန်ဆောင်မှု	၈၆.၁	၁.၉	၇.၄	၂.၃	၁.၈	၀.၃	၀.၁	၀.၁	၁၀၀.၀	၃၃၀၁၆၄၃	၇၉၅၃
အလုပ်သမား	လယ်ယာ	၉၆.၂	၀.၄	၀.၆	၂.၂	၀.၃	၀.၁	၀.၁	၀.၂	၁၀၀.၀	၁၃၉၃၄၄၉	၂၃၄၀
	စက်မှု	၇၀.၅	၂.၅	၁၈.၀	၆.၁	၁.၆	၀.၆	၀.၀	၀.၅	၁၀၀.၀	၇၉၈၇၇၅	၁၅၄၄
	ဝန်ဆောင်မှု	၈၂.၁	၂.၅	၈.၁	၃.၀	၃.၆	၀.၅	၀.၀	၀.၂	၁၀၀.၀	၁၂၉၆၃၈၅	၃၁၃၅
ကိုယ်ပိုင်	လယ်ယာ	၉၈.၇	၀.၂	၀.၄	၀.၆	၀.၀	၀.၀	၀.၁	၀.၀	၁၀၀.၀	၃၃၀၃၄၅၀	၆၇၇၆
လုပ်ငန်း	စက်မှု	၉၁.၇	၂.၁	၄.၂	၁.၃	၀.၄	၀.၂	၀.၀	၀.၂	၁၀၀.၀	၅၅၇၀၀၀	၁၃၄၉
လုပ်ကိုင်သူ	ဝန်ဆောင်မှု	၈၈.၇	၁.၄	၇.၀	၁.၉	၀.၇	၀.၂	၀.၁	၀.၁	၁၀၀.၀	၂၀၀၅၂၅၉	၄၈၁၈
လူဦးရေစုစုပေါင်း		၉၁.၀	၁.၁	၄.၈	၁.၉	၀.၉	၀.၂	၀.၁	၀.၁	၁၀၀.၀	၁၈၃၈၀၈၀၅	၄၀၅၀၀
အလုပ်သမား		၈၅.၁	၁.၇	၇.၃	၃.၄	၁.၈	၀.၄	၀.၀	၀.၃	၁၀၀.၀	၃၅၀၂၅၂၃	၇၀၄၄
ကိုယ်ပိုင်လုပ်ငန်းလုပ်ကိုင်သူ		၉၄.၆	၀.၈	၃.၀	၁.၁	၀.၃	၀.၁	၀.၁	၀.၁	၁၀၀.၀	၅၈၉၇၆၇၃	၁၃၀၁၁
အလုပ်လက်မဲ့		၈၀.၈	၁.၉	၁၀.၃	၂.၅	၃.၆	၀.၉	၀.၀	၀.၀	၁၀၀.၀	၈၃၇၆၃	၂၁၉
လုပ်သားအင်အားပြင်ပတွင် ရောက်ရှိနေသူ		၉၁.၀	၁.၀	၅.၀	၁.၉	၀.၈	၀.၂	၀.၀	၀.၁	၁၀၀.၀	၈၈၉၆၈၄၆	၂၀၂၂၆
ခန့်မှန်းလူဦးရေ		၁၆၇၂၆၂၅၁	၁၉၈၀၆၅	၈၈၅၁၉၈	၃၄၉၄၇၂	၁၅၈၂၄၈	၃၃၆၇၅	၁၁၀၉၉	၁၈၇၉၇	၁၈၃၈၀၈၀၅	x	x
နမူနာလူဦးရေ		၃၆၈၇၁	၄၆၆	၁၈၁၀	၇၅၀	၄၇၁	၇၂	၂၃	၃၇	၄၅၅၀၀	x	x

လုပ်သားအင်အား : မြန်မာနိုင်ငံ လုပ်သားအင်အား၊ ကလေးလုပ်သားနှင့် ကျောင်းအပြီးလုပ်ငန်းခွင်ဝင်ရောက်မှုအကူးပြောင်းဆန်းစစ်ခြင်းစစ်တမ်း ၂၀၁၅ ခုနှစ်

ဇယား (၃၂) နေအိမ်ပိုင်ဆိုင်မှုအခြေအနေအလိုက် လုပ်သားအင်အားအခြေအနေအရ အသက် ၁၅ နှစ်နှင့်အထက်လူဦးရေ ပျံ့နှံ့မှုရာခိုင်နှုန်း

မြို့ပြ + ကျေးလက် (ကျား+မ)

လုပ်သားအင်အားအခြေအနေ	လုပ်ငန်း	နေအိမ်ပိုင်ဆိုင်မှုအခြေအနေအလိုက် ပျံ့နှံ့မှုရာခိုင်နှုန်း									လူဦးရေ	
		ကိုယ်ပိုင်အိမ်	အိမ်ငှား (အစိုးရ)	အိမ်ငှား (အခြားသူ တစ်ဦးပိုင် အိမ်ယာ)	အခမဲ့ နေထိုင်ခွင့်	အစိုးရ ဝန်ထမ်း လိုင်းခန်း	ပုဂ္ဂလိက ကုမ္ပဏီပိုင် အိမ်ယာ	အိမ်ဟု သတ်မှတ်ရန် မသင့် သောနေရာ	အခြား	စုစုပေါင်း	ခန့်မှန်း	နမူနာ
(၁)	(၂)	(၃)	(၄)	(၅)	(၆)	(၇)	(၈)	(၉)	(၁၀)	(၁၁)	(၁၂)	(၁၃)
အလုပ်လက်ရှိစုစုပေါင်း		၉၀.၅	၁.၁	၄.၉	၂.၁	၀.၉	၀.၄	၀.၁	၀.၁	၁၀၀.၀	၂၁၇၀၀၃၆၆	၄၆၈၂၁
အလုပ်လက်ရှိ စုစုပေါင်း	လယ်ယာ	၉၇.၇	၀.၃	၀.၆	၁.၁	၀.၁	၀.၀	၀.၁	၀.၀	၁၀၀.၀	၁၁၂၀၆၉၁၉	၂၂၅၂၂
	စက်မှု	၈၀.၄	၂.၁	၁၀.၇	၄.၆	၁.၃	၀.၅	၀.၀	၀.၄	၁၀၀.၀	၃၆၃၈၂၂၀	၈၀၄၉
	ဝန်ဆောင်မှု	၈၄.၂	၁.၉	၈.၇	၂.၄	၁.၉	၀.၈	၀.၁	၀.၁	၁၀၀.၀	၆၈၄၅၂၂၇	၁၆၂၅၀
အလုပ်သမား	လယ်ယာ	၉၅.၀	၀.၆	၁.၃	၂.၅	၀.၃	၀.၁	၀.၁	၀.၁	၁၀၀.၀	၃၀၄၇၃၅၀	၅၃၃၅
	စက်မှု	၇၆.၂	၂.၃	၁၂.၃	၆.၁	၁.၈	၀.၇	၀.၀	၀.၅	၁၀၀.၀	၂၃၀၀၉၈၂	၄၈၆၇
	ဝန်ဆောင်မှု	၈၀.၁	၂.၃	၉.၂	၃.၀	၃.၅	၁.၇	၀.၀	၀.၂	၁၀၀.၀	၃၀၁၂၀၄၈	၇၀၄၃
ကိုယ်ပိုင်	လယ်ယာ	၉၈.၇	၀.၂	၀.၄	၀.၅	၀.၀	၀.၀	၀.၁	၀.၀	၁၀၀.၀	၈၁၆၉၅၆၉	၁၇၁၄၇
လုပ်ငန်း	စက်မှု	၈၇.၇	၁.၉	၇.၉	၂.၁	၀.၂	၀.၁	၀.၀	၀.၂	၁၀၀.၀	၁၃၃၇၂၃၈	၃၁၈၂
လုပ်ကိုင်သူ	ဝန်ဆောင်မှု	၈၇.၄	၁.၅	၈.၃	၁.၈	၀.၆	၀.၂	၀.၁	၀.၁	၁၀၀.၀	၃၈၃၃၁၇၉	၉၂၀၇
လူဦးရေစုစုပေါင်း		၉၀.၈	၁.၁	၄.၈	၂.၀	၀.၉	၀.၃	၀.၁	၀.၁	၁၀၀.၀	၃၃၉၃၄၆၆၂	၇၅၀၄၆
အလုပ်သမား		၈၄.၅	၁.၇	၇.၁	၃.၇	၁.၉	၀.၈	၀.၀	၀.၂	၁၀၀.၀	၈၃၉၀၄၄၁	၁၇၃၄၂
ကိုယ်ပိုင်လုပ်ငန်းလုပ်ကိုင်သူ		၉၄.၄	၀.၇	၃.၄	၁.၁	၀.၂	၀.၁	၀.၁	၀.၁	၁၀၀.၀	၁၃၄၀၁၂၇၇	၂၉၆၇၄
အလုပ်လက်မဲ့		၈၃.၈	၁.၆	၉.၀	၃.၀	၂.၁	၀.၄	၀.၀	၀.၀	၁၀၀.၀	၁၆၀၇၅၅	၄၁၆
လုပ်သားအင်အားပြင်ပတွင် ရောက်ရှိနေသူ		၉၁.၄	၁.၁	၄.၆	၁.၈	၀.၉	၀.၂	၀.၀	၀.၁	၁၀၀.၀	၁၁၉၈၂၁၈၈	၂၇၆၁၄
ခန့်မှန်းလူဦးရေ		၃၀၈၁၉၃၄၇	၃၇၉၈၂၁	၁၆၁၉၃၂၂	၆၆၈၆၇၉	၂၉၄၉၅၃	၉၇၇၁၂	၂၀၇၂၇	၃၄၁၀၁	၃၃၉၃၄၆၆၂	x	x
နမူနာလူဦးရေ		၆၈၁၈၇	၈၈၅	၃၃၄၈	၁၄၃၄	၉၀၃	၁၇၅	၄၂	၇၂	၇၅၀၄၆	x	x

လုပ်သားအင်အား : မြန်မာနိုင်ငံ လုပ်သားအင်အား၊ ကလေးလုပ်သားနှင့် ကျောင်းအပြီးလုပ်ငန်းခွင်ဝင်ရောက်မှုအကူးပြောင်းဆန်းစစ်ခြင်းစစ်တမ်း ၂၀၁၅ ခုနှစ်

ဇယား (၃၃) အလုပ်နေရာပိုင်ဆိုင်မှုအမျိုးအစားအလိုက် အသက်၁၅နှစ်နှင့် အထက် အလုပ်လုပ်ကိုင်နေသူများ၏ ပျံ့နှံ့မှုရာခိုင်နှုန်း

နယ်ပယ်	အလုပ်နေရာပိုင်ဆိုင်မှုအမျိုးအစားအလိုက် အလုပ်လုပ်ကိုင်နေသူများ၏ ရာခိုင်နှုန်း										လူဦးရေ	
	အစိုးရ/ ပုဂ္ဂလိကပိုင်	သမဝါ ယမပိုင်	နိုင်ငံသားနှင့် နိုင်ငံခြားသား ပိုင်ကုမ္ပဏီ	ပုဂ္ဂလိကနှင့် နိုင်ငံခြားသား ပိုင်ကုမ္ပဏီ	ပုဂ္ဂလိကနှင့် နိုင်ငံသားပိုင် ကုမ္ပဏီ	နိုင်ငံသားများ ပိုင်သည့် အိမ်ထောင်စု လုပ်ငန်း အပါအဝင် ပုဂ္ဂလိကပိုင် လုပ်ငန်း	နိုင်ငံခြားသား များ ပိုင်သည့် အိမ်ထောင်စု လုပ်ငန်း အပါအဝင် ပုဂ္ဂလိကပိုင် လုပ်ငန်း	ပုဂ္ဂလိက အိမ်ထောင်စု (အိမ်အကူ လုပ်ကိုင် ခြင်း)	အခြား	စုစုပေါင်း	ခန့်မှန်း	နမူနာ
(၁)	(၂)	(၃)	(၄)	(၅)	(၆)	(၇)	(၈)	(၉)	(၁၀)	(၁၁)	(၁၂)	(၁၃)
ပြည်ထောင်စု	၅.၁	၀.၁	၀.၉	၀.၃	၀.၉	၉၀.၆	၀.၇	၀.၃	၁.၁	၁၀၀.၀	၂၁၆၇၅၀၄၄	၄၆၇၆၄
ကျား/မ												
ကျား	၄.၄	၀.၁	၀.၆	၀.၂	၁.၀	၉၁.၈	၀.၆	၀.၁	၁.၁	၁၀၀.၀	၁၂၃၂၇၀၀၂	၂၆၈၁၁
မ	၆.၁	၀.၁	၁.၂	၀.၄	၀.၈	၈၉.၀	၀.၈	၀.၅	၁.၂	၁၀၀.၀	၉၃၄၈၀၄၂	၁၉၉၅၃
မြို့ပြ၊ ကျေးလက်												
မြို့ပြ	၉.၇	၀.၂	၁.၉	၀.၆	၂.၃	၈၂.၈	၀.၉	၀.၆	၁.၀	၁၀၀.၀	၆၁၃၄၁၉၂	၁၆၄၂၃
ကျေးလက်	၃.၃	၀.၁	၀.၄	၀.၂	၀.၄	၉၃.၇	၀.၆	၀.၁	၁.၂	၁၀၀.၀	၁၅၅၄၀၈၅၂	၃၀၃၄၁
လုပ်ငန်း												
လယ်ယာ	၀.၇	၀.၀	၀.၂	၀.၁	၀.၁	၉၇.၂	၀.၆	၀.၀	၁.၂	၁၀၀.၀	၁၁၁၉၅၇၅၅	၂၂၄၇၆
စက်မှု	၅.၀	၀.၂	၃.၆	၀.၈	၂.၉	၈၆.၀	၀.၈	၀.၀	၀.၈	၁၀၀.၀	၃၆၃၃၁၅၄	၈၀၃၆
ဝန်ဆောင်မှု	၁၂.၄	၀.၂	၀.၆	၀.၃	၁.၂	၈၂.၃	၀.၈	၀.၉	၁.၂	၁၀၀.၀	၆၈၃၁၈၄၉	၁၆၂၁၉
တိုင်းဒေသကြီး၊ ပြည်နယ်												
ကချင်	၄.၈	၀.၃	၀.၅	၀.၁	၀.၂	၉၃.၀	၀.၇	၀.၁	၀.၄	၁၀၀.၀	၅၃၈၆၁၇	၂၃၃၇
ကယား	၉.၃	၀.၀	၀.၁	၀.၂	၂.၀	၈၀.၉	၀.၀	၀.၃	၇.၂	၁၀၀.၀	၁၁၂၁၈၉	၁၀၅၉
ကရင်	၃.၅	၀.၁	၁.၀	၀.၅	၀.၃	၉၃.၁	၀.၇	၀.၁	၀.၇	၁၀၀.၀	၅၁၇၃၁၀	၁၇၂၅
ချင်း	၉.၄	၀.၀	၀.၃	၀.၁	၀.၆	၈၆.၃	၁.၄	၁.၀	၀.၈	၁၀၀.၀	၁၅၄၈၂၁	၁၁၆၇
စစ်ကိုင်း	၃.၂	၀.၀	၀.၄	၀.၂	၀.၂	၉၃.၇	၀.၉	၀.၀	၁.၄	၁၀၀.၀	၂၄၆၃၉၁၀	၄၈၄၅
တနင်္သာရီ	၄.၄	၀.၀	၀.၆	၀.၀	၀.၂	၉၄.၁	၀.၅	၀.၀	၀.၂	၁၀၀.၀	၄၈၆၆၇၁	၂၀၂၃
ပဲခူး	၄.၀	၀.၀	၀.၃	၀.၂	၀.၁	၉၄.၀	၀.၈	၀.၁	၀.၄	၁၀၀.၀	၂၂၆၀၅၁၇	၃၉၆၉
မကွေး	၅.၅	၀.၃	၀.၂	၀.၁	၀.၂	၉၁.၂	၀.၅	၀.၆	၁.၂	၁၀၀.၀	၁၉၁၄၉၁၉	၄၀၂၀
မန္တလေး	၄.၃	၀.၁	၀.၁	၀.၁	၀.၃	၉၄.၄	၀.၄	၀.၁	၀.၂	၁၀၀.၀	၂၈၉၈၅၉၄	၅၁၅၃
မွန်	၄.၅	၀.၁	၀.၆	၀.၁	၀.၅	၉၃.၆	၀.၃	၀.၁	၀.၂	၁၀၀.၀	၇၂၆၂၄၉	၂၁၂၅

လုပ်သားအင်အား : မြန်မာနိုင်ငံ လုပ်သားအင်အား၊ ကလေးလုပ်သားနှင့် ကျောင်းအပြီးလုပ်ငန်းခွင်ဝင်ရောက်မှုအကူးပြောင်းဆန်းစစ်ခြင်းစစ်တမ်း ၂၀၁၅ ခုနှစ်

ဇယား (၃၃) အလုပ်နေရာပိုင်ဆိုင်မှုအမျိုးအစားအလိုက် အသက်၁၅နှစ်နှင့် အထက် အလုပ်လုပ်ကိုင်နေသူများ၏ ပျံ့နှံ့မှုရာခိုင်နှုန်း

နယ်ပယ်	အလုပ်နေရာပိုင်ဆိုင်မှုအမျိုးအစားအလိုက် အလုပ်လုပ်ကိုင်နေသူများ၏ ရာခိုင်နှုန်း										လူဦးရေ	
	အစိုးရ/ ပုဂ္ဂလိကပိုင်	သမဝါ ယမပိုင်	နိုင်ငံသားနှင့် နိုင်ငံခြားသား ပိုင်ကုမ္ပဏီ	ပုဂ္ဂလိကနှင့် နိုင်ငံခြားသား ပိုင်ကုမ္ပဏီ	ပုဂ္ဂလိကနှင့် နိုင်ငံသားပိုင် ကုမ္ပဏီ	နိုင်ငံသားများ ပိုင်သည့် အိမ်ထောင်စု လုပ်ငန်း အပါအဝင် ပုဂ္ဂလိကပိုင် လုပ်ငန်း	နိုင်ငံခြားသား များ ပိုင်သည့် အိမ်ထောင်စု လုပ်ငန်း အပါအဝင် ပုဂ္ဂလိကပိုင် လုပ်ငန်း	ပုဂ္ဂလိက အိမ်ထောင်စု (အိမ်အကူ လုပ်ကိုင် ခြင်း)	အခြား	စုစုပေါင်း	ခန့်မှန်း	နမူနာ
(၁)	(၂)	(၃)	(၄)	(၅)	(၆)	(၇)	(၈)	(၉)	(၁၀)	(၁၁)	(၁၂)	(၁၃)
ရခိုင်	၇.၆	၀.၁	၀.၂	၀.၁	၀.၄	၈၉.၅	၀.၇	၀.၂	၁.၂	၁၀၀.၀	၈၁၃၃၂၄	၃၃၇၈
ရန်ကုန်	၇.၆	၀.၂	၄.၄	၁.၀	၄.၂	၇၉.၈	၀.၉	၀.၈	၁.၁	၁၀၀.၀	၃၀၄၈၃၄၅	၄၄၉၆
ရှမ်း	၃.၃	၀.၀	၀.၂	၀.၂	၀.၅	၉၂.၇	၁.၀	၀.၃	၁.၈	၁၀၀.၀	၂၅၇၂၂၅၈	၄၃၁၃
ဧရာဝတီ	၅.၅	၀.၁	၀.၃	၀.၂	၀.၂	၉၀.၇	၀.၆	၀.၁	၂.၃	၁၀၀.၀	၂၆၄၀၅၅၄	၄၁၂၅
နေပြည်တော်	၁၂.၁	၀.၀	၀.၄	၀.၃	၃.၅	၈၃.၅	၀.၀	၀.၂	၀.၀	၁၀၀.၀	၅၂၆၇၆၈	၂၀၂၉
ခန့်မှန်းလူဦးရေ	၁၁၀၈၇၁၉	၂၄၉၄၆	၁၈၈၅၇၀	၆၅၇၆၈	၂၀၀၆၆၄	၁၉၆၃၆၉၆၀	၁၄၉၂၇၅	၅၈၉၁၃	၂၄၁၂၂၉	၂၁၆၇၅၀၄၄	x	x
နမူနာလူဦးရေ	၃၀၉၃	၄၅	၃၃၇	၁၂၅	၄၀၄	၄၁၇၈၃	၃၅၈	၁၀၆	၅၁၃	၄၆၇၆၄	x	x

လုပ်သားအင်အား : မြန်မာနိုင်ငံ လုပ်သားအင်အား၊ ကလေးလုပ်သားနှင့် ကျောင်းအပြီးလုပ်ငန်းခွင်ဝင်ရောက်မှုအကူးပြောင်းဆန်းစစ်ခြင်းစစ်တမ်း ၂၀၁၅ ခုနှစ်

ဇယား (၃၄) အလုပ်ဌာနများ၏ အရွယ်အစားအလိုက် အသက် ၁၅ နှစ်နှင့်အထက် အလုပ်လုပ်ကိုင်နေသူများ၏ ပျံ့နှံ့မှုရာခိုင်နှုန်း

နယ်ပယ်	အလုပ်လုပ်ကိုင်နေသူများ လုပ်ကိုင်နေသည့်အလုပ်ဌာနများ၏ အရွယ်အစားအလိုက် ပျံ့နှံ့မှုရာခိုင်နှုန်း								လူဦးရေ	
	တစ်ဦးတည်း	၂ ဦးမှ ၄ ဦး	၅ ဦးမှ ၉ ဦး	၁၀ ဦးမှ ၁၉ ဦး	၂၀ ဦးမှ ၂၉ ဦး	၃၀ ဦးမှ ၄၉ ဦး	၅၀ ဦး (သို့) ၁၀၀ ဦးအထက်	စုစုပေါင်း	ခန့်မှန်း	နမူနာ
(၁)	(၂)	(၃)	(၄)	(၅)	(၆)	(၇)	(၈)	(၉)	(၁၀)	(၁၁)
ပြည်ထောင်စု	၁၈.၁	၄၂.၇	၂၂.၈	၉.၂	၃.၇	၁.၂	၂.၃	၁၀၀.၀	၂၁၆၆၇၀၉၅	၄၆၇၄၃
ကျား/မ										
ကျား	၁၆.၅	၄၄.၅	၂၃.၃	၉.၁	၃.၈	၁.၁	၁.၆	၁၀၀.၀	၁၂၃၂၆၃၇၆	၂၆၈၀၅
မ	၂၀.၂	၄၀.၄	၂၂.၀	၉.၃	၃.၆	၁.၃	၃.၁	၁၀၀.၀	၉၃၄၀၇၁၉	၁၉၉၃၈
မြို့ပြ၊ ကျေးလက်										
မြို့ပြ	၂၃.၈	၃၄.၄	၁၇.၂	၁၀.၇	၆.၉	၂.၃	၄.၇	၁၀၀.၀	၆၁၂၉၂၆၁	၁၆၄၁၀
ကျေးလက်	၁၅.၉	၄၆.၀	၂၄.၉	၈.၇	၂.၅	၀.၇	၁.၃	၁၀၀.၀	၁၅၅၃၇၈၃၄	၃၀၃၃၃
လုပ်ငန်းကဏ္ဍ										
လယ်ယာ	၉.၀	၅၁.၆	၂၈.၄	၈.၇	၁.၈	၀.၄	၀.၂	၁၀၀.၀	၁၁၁၉၆၂၂၂	၂၂၄၇၄
စက်မှု	၁၄.၈	၂၉.၉	၂၄.၃	၁၁.၅	၇.၄	၂.၆	၉.၅	၁၀၀.၀	၃၆၃၃၀၅၉	၈၀၃၆
ဝန်ဆောင်မှု	၃၄.၉	၃၅.၀	၁၂.၇	၈.၉	၄.၉	၁.၇	၁.၈	၁၀၀.၀	၆၈၂၄၂၇၈	၁၆၂၀၁
တိုင်းဒေသကြီး/ပြည်နယ်										
ကချင်	၁၇.၈	၅၈.၃	၁၅.၁	၄.၄	၂.၄	၁.၂	၀.၉	၁၀၀.၀	၅၃၈၄၀၃	၂၃၃၆
ကယား	၁၁.၇	၄၆.၄	၂၇.၈	၁၀.၉	၂.၅	၀.၄	၀.၄	၁၀၀.၀	၁၁၂၁၈၉	၁၀၅၉
ကရင်	၁၆.၉	၅၅.၃	၁၇.၅	၅.၈	၁.၉	၀.၇	၁.၉	၁၀၀.၀	၅၁၇၇၁၁	၁၇၂၆
ချင်း	၁၀.၅	၆၂.၁	၂၁.၇	၃.၄	၂.၁	၀.၁	၀.၁	၁၀၀.၀	၁၅၅၁၀၈	၁၁၆၉
စစ်ကိုင်း	၁၁.၅	၃၆.၂	၃၄.၅	၁၄.၃	၂.၈	၀.၃	၀.၄	၁၀၀.၀	၂၄၆၄၂၆၆	၄၈၄၆
တနင်္သာရီ	၃၁.၅	၃၅.၄	၁၇.၇	၉.၄	၄.၄	၁.၁	၀.၅	၁၀၀.၀	၄၈၆၆၇၁	၂၀၂၃
ပဲခူး	၁၈.၀	၄၁.၇	၂၉.၄	၅.၉	၂.၆	၀.၇	၁.၇	၁၀၀.၀	၂၂၆၀၄၁၀	၃၉၆၉
မကွေး	၁၆.၀	၄၄.၉	၂၅.၈	၉.၀	၂.၃	၁.၂	၀.၉	၁၀၀.၀	၁၉၁၆၀၅၀	၄၀၂၂
မန္တလေး	၁၄.၈	၄၂.၅	၂၁.၀	၁၃.၈	၅.၂	၁.၅	၁.၂	၁၀၀.၀	၂၈၉၅၁၄၉	၅၁၄၄
ဗွဲ့	၂၆.၅	၄၇.၆	၁၅.၉	၅.၅	၂.၄	၀.၈	၁.၃	၁၀၀.၀	၇၂၅၆၆၀	၂၁၂၃
ရခိုင်	၂၉.၀	၄၆.၂	၁၄.၁	၇.၃	၂.၅	၀.၆	၀.၃	၁၀၀.၀	၈၁၂၉၄၉	၃၃၇၃
ရန်ကုန်	၂၁.၉	၃၁.၀	၁၅.၅	၉.၇	၇.၆	၃.၅	၁၀.၈	၁၀၀.၀	၃၀၄၃၇၆၆	၄၄၉၁

လုပ်သားအင်အား : မြန်မာနိုင်ငံ လုပ်သားအင်အား၊ ကလေးလုပ်သားနှင့် ကျောင်းအပြီးလုပ်ငန်းခွင်ဝင်ရောက်မှုအကူးပြောင်းဆန်းစစ်ခြင်းစစ်တမ်း ၂၀၁၅ ခုနှစ်

နယ်ပယ်	အလုပ်လုပ်ကိုင်နေသူများ လုပ်ကိုင်နေသည့်အလုပ်ဌာနများ၏ အရွယ်အစားအလိုက် ပျံ့နှံ့မှုရာခိုင်နှုန်း								လူဦးရေ	
	တစ်ဦးတည်း	၂ ဦးမှ ၄ ဦး	၅ ဦးမှ ၉ ဦး	၁၀ ဦးမှ ၁၉ ဦး	၂၀ ဦးမှ ၂၉ ဦး	၅၀ ဦးမှ ၉၉ ဦး	၁၀၀ ဦး (သို့) ၁၀၀ ဦးအထက်	စုစုပေါင်း	ခန့်မှန်း	နမူနာ
(၁)	(၂)	(၃)	(၄)	(၅)	(၆)	(၇)	(၈)	(၉)	(၁၀)	(၁၁)
ရှမ်း	၁၃.၄	၅၁.၁	၂၆.၇	၆.၀	၁.၉	၀.၆	၀.၃	၁၀၀.၀	၂၅၇၂၀၆၂	၄၃၁၀
ဧရာဝတီ	၂၂.၄	၄၉.၁	၁၈.၈	၆.၂	၂.၂	၀.၄	၀.၈	၁၀၀.၀	၂၆၄၁၀၁၃	၄၁၂၅
နေပြည်တော်	၁၉.၈	၂၅.၀	၂၀.၅	၂၁.၂	၁၀.၁	၂.၀	၁.၅	၁၀၀.၀	၅၂၅၅၈၈	၂၀၂၇
ခန့်မှန်းလူဦးရေ	၃၉၂၆၆၂၃	၉၂၅၄၂၃၃	၄၉၃၀၇၃၅	၁၉၉၉၂၃၆	၈၀၅၀၃၄	၂၅၉၂၂၉	၄၉၂၀၀၅	၂၁၆၆၇၀၉၅	x	x
နမူနာလူဦးရေ	၈၉၁၂	၂၀၂၀၉	၁၀၀၇၄	၄၂၇၆	၁၈၁၈	၅၇၆	၈၇၈	၄၆၇၄၃	x	x

ဇယား (၃၅) အဓိကအလုပ်၏ လုပ်သက်အလိုက် အသက် ၁၅ နှစ်နှင့်အထက်အလုပ်လုပ်ကိုင်နေသူများ၏ ပျံ့နှံ့မှုရာခိုင်နှုန်း

နယ်ပယ်	အဓိကအလုပ်၏ လုပ်သက်အလိုက်ပျံ့နှံ့မှုရာခိုင်နှုန်း							လူဦးရေ		
	၃ လအောက်	၃ လမှ ၆ လအောက်	၆ လမှ ၁၂ လအောက်	၁ နှစ်မှ ၂ နှစ်အောက်	၂ နှစ်မှ ၅ နှစ်အောက်	၅ နှစ်မှ ၁၀ နှစ်အောက်	၁၀ နှစ် (သို့) ၁၀ နှစ်အထက်	စုစုပေါင်း	ခန့်မှန်း	နမူနာ
(၁)	(၂)	(၃)	(၄)	(၅)	(၆)	(၇)	(၈)	(၉)	(၁၀)	(၁၁)
ပြည်ထောင်စု	၂.၁	၁.၈	၃.၁	၉.၀	၁၉.၁	၁၉.၇	၄၅.၂	၁၀၀.၀	၂၀၆၇၅၆၄၀	၄၆၇၆၅
ကျား/မ										
ကျား	၂.၀	၁.၇	၂.၈	၈.၇	၁၈.၇	၁၉.၆	၄၆.၅	၁၀၀.၀	၁၂၃၂၈၃၆၃	၂၆၈၁၄
မ	၂.၂	၁.၉	၃.၄	၉.၅	၁၉.၅	၁၉.၉	၄၃.၅	၁၀၀.၀	၉၃၄၇၂၇၇	၁၉၉၅၁
မြို့ပြ၊ ကျေးလက်										
မြို့ပြ	၂.၀	၂.၀	၄.၈	၁၃.၂	၂၃.၆	၁၉.၆	၃၄.၇	၁၀၀.၀	၆၁၃၅၄၆၇	၁၆၄၂၄
ကျေးလက်	၂.၁	၁.၇	၂.၄	၇.၄	၁၇.၃	၁၉.၈	၄၉.၄	၁၀၀.၀	၁၅၅၄၀၁၇၃	၃၀၃၄၁
လုပ်ငန်းကဏ္ဍ										
လယ်ယာ	၁.၅	၀.၈	၁.၅	၅.၄	၁၄.၈	၁၉.၂	၅၆.၇	၁၀၀.၀	၁၁၁၉၇၇၀၄	၂၂၄၇၉
စက်မှု	၄.၀	၄.၀	၅.၆	၁၂.၆	၂၃.၈	၂၀.၀	၃၀.၀	၁၀၀.၀	၃၆၃၀၉၁၈	၈၀၃၄
ဝန်ဆောင်မှု	၂.၁	၂.၁	၄.၃	၁၃.၀	၂၃.၅	၂၀.၅	၃၄.၄	၁၀၀.၀	၆၈၃၃၅၆၁	၁၆၂၂၁
တိုင်းဒေသကြီး/ပြည်နယ်										
ကချင်	၃.၀	၁.၈	၂.၈	၉.၅	၂၂.၇	၂၃.၃	၃၇.၀	၁၀၀.၀	၅၃၈၆၁၇	၂၃၃၇
ကယား	၇.၁	၁.၈	၄.၈	၈.၅	၁၄.၅	၁၇.၉	၄၅.၄	၁၀၀.၀	၁၁၂၁၈၉	၁၀၅၉
ကရင်	၀.၉	၁.၅	၁.၇	၇.၄	၂၁.၉	၂၃.၉	၄၂.၆	၁၀၀.၀	၅၁၇၇၁၁	၁၇၂၆
ချင်း	၂.၁	၀.၇	၂.၂	၄.၂	၁၄.၁	၂၇.၁	၄၉.၆	၁၀၀.၀	၁၅၅၁၀၈	၁၁၆၉
စစ်ကိုင်း	၀.၈	၁.၃	၂.၃	၇.၄	၁၅.၁	၁၈.၀	၅၅.၀	၁၀၀.၀	၂၄၆၄၈၆၉	၄၈၄၈
တနင်္သာရီ	၂.၉	၄.၆	၄.၄	၁၁.၈	၂၅.၄	၂၀.၃	၃၀.၇	၁၀၀.၀	၄၈၆၃၈၃	၂၀၂၂
ပဲခူး	၄.၅	၂.၇	၃.၈	၁၀.၀	၁၈.၅	၁၈.၄	၄၂.၁	၁၀၀.၀	၂၂၅၉၈၄၉	၃၉၆၈
မကွေး	၁.၄	၁.၈	၂.၉	၅.၀	၁၃.၂	၁၉.၂	၅၆.၆	၁၀၀.၀	၁၉၁၅၅၆၆	၄၀၂၁
မန္တလေး	၀.၉	၀.၇	၂.၁	၈.၇	၁၉.၉	၁၉.၂	၄၈.၅	၁၀၀.၀	၂၈၉၆၇၉၄	၅၁၅၀
မွန်	၅.၉	၃.၃	၃.၉	၁၁.၈	၂၀.၉	၁၇.၅	၃၆.၈	၁၀၀.၀	၇၂၆၂၄၉	၂၁၂၅
ရခိုင်	၀.၈	၁.၇	၃.၀	၁၀.၇	၁၈.၇	၂၄.၆	၄၀.၅	၁၀၀.၀	၈၁၂၀၀၂	၃၃၇၄
ရန်ကုန်	၁.၄	၂.၉	၅.၁	၁၅.၁	၂၆.၆	၂၀.၄	၂၈.၄	၁၀၀.၀	၃၀၅၁၀၈၃	၄၄၉၈

လုပ်သားအင်အား : မြန်မာနိုင်ငံ လုပ်သားအင်အား၊ ကလေးလုပ်သားနှင့် ကျောင်းအပြီးလုပ်ငန်းခွင်ဝင်ရောက်မှုအကူးပြောင်းဆန်းစစ်ခြင်းစစ်တမ်း ၂၀၁၅ ခုနှစ်

နယ်ပယ်	အဓိကအလုပ်၏ လုပ်သက်အလိုက်ပုံနှံမှုရာခိုင်နှုန်း								လူဦးရေ	
	၃ လအောက်	၃ လမှ ၆ လအောက်	၆ လမှ ၁၂ လအောက်	၁ နှစ်မှ ၂ နှစ်အောက်	၂ နှစ်မှ ၅ နှစ်အောက်	၅ နှစ်မှ ၁၀ နှစ်အောက်	၁၀ နှစ် (သို့) ၁၀ နှစ်အထက်	စုစုပေါင်း	ခန့်မှန်း	နမူနာ
(၁)	(၂)	(၃)	(၄)	(၅)	(၆)	(၇)	(၈)	(၉)	(၁၀)	(၁၁)
ရှမ်း	၂.၃	၁.၀	၂.၂	၅.၅	၁၆.၀	၂၀.၄	၅၂.၆	၁၀၀.၀	၂၅၇၂၂၃၉	၄၃၁၃
ဧရာဝတီ	၂.၄	၀.၉	၂.၇	၈.၀	၁၈.၂	၁၉.၁	၄၈.၈	၁၀၀.၀	၂၆၄၁၃၉၃	၄၁၂၆
နေပြည်တော်	၃.၇	၃.၃	၃.၇	၉.၉	၂၀.၈	၂၀.၂	၃၈.၄	၁၀၀.၀	၅၂၆၄၈၈	၂၀၂၉
ခန့်မှန်းလူဦးရေ	၄၅၅၈၃၅	၃၈၂၅၇၆	၆၇၀၁၉၆	၁၉၅၆၀၇၂	၄၁၃၃၁၄၁	၄၂၇၉၅၃၈	၉၇၉၈၂၈၂	၂၁၆၇၅၆၄၀	x	x
နမူနာ လူဦးရေ	၉၆၈	၈၆၂	၁၄၁၂	၄၁၄၁	၈၇၈၄	၉၄၄၀	၂၁၁၅၈	၄၆၇၆၅	x	x

ဇယား (၃၆) အလုပ်နေရာအမျိုးအစားအလိုက် အသက် ၁၅ နှစ်နှင့်အထက် အလုပ်လုပ်ကိုင်နေသူများ၏ ပျံ့နှံ့မှုရာခိုင်နှုန်း

နယ်ပယ်	အလုပ်နေရာအမျိုးအစားအလိုက် အလုပ်လုပ်ကိုင်နေသူများ၏ ပျံ့နှံ့မှုရာခိုင်နှုန်း										လူဦးရေ	
	သူ/သူမ၏ အိမ်ထဲ	သူ/သူမ၏ အိမ်ရှေ့/အိမ်ဘေး	အလုပ်ရှင်၏ အိမ်/အလုပ်နေရာ	နေရာအတည် တကျ နှင့် အဆောက်အတည် တကျ	နေရာအတည် တကျနှင့် ယာယီ အဆောက်အတည်	နေရာအတည် တကျရှိသော် လည်းအဆောက်အတည်မရှိ	နေရာအတည် တကျမရှိ (ဥပမာ-လမ်းပေါ်တွင် ရောင်းချသူ ပျံ့ကျဈေးသည်)	မွေးမြူရေးခြံ၊ လယ်ယာ စိုက်ခင်း၊ ပင်လယ်မြစ်၊ ဆောက်လုပ်ရေး လုပ်ငန်းခွင်	အခြား	စုစုပေါင်း	ခန့်မှန်း	နမူနာ
(၁)	(၂)	(၃)	(၄)	(၅)	(၆)	(၇)	(၈)	(၉)	(၁၀)	(၁၁)	(၁၂)	(၁၃)
ပြည်ထောင်စု	၆.၅	၉.၂	၁၁.၆	၁၂.၈	၁၉	၃.၂	၅.၈	၄၈.၅	၀.၆	၁၀၀.၀	၂၁၆၇၂၃၆၃	၄၆၇၅၃
ကျား/မ												
ကျား	၃.၇	၈.၆	၁၃.၅	၁၁.၃	၁.၅	၃.၈	၆.၄	၅၀.၅	၀.၇	၁၀၀.၀	၁၂၃၂၈၀၁၈	၂၆၈၀၉
မ	၁၀.၂	၁၀.၀	၉.၀	၁၄.၉	၂.၄	၂.၃	၅.၀	၄၅.၇	၀.၃	၁၀၀.၀	၉၃၄၄၃၄၅	၁၉၉၄၄
မြို့ပြ၊ ကျေးလက်												
မြို့ပြ	၁၀.၇	၁၂.၉	၁၇.၉	၃၁.၀	၃.၇	၄.၈	၈.၀	၁၀.၂	၀.၇	၁၀၀.၀	၆၁၃၂၃၅၈	၁၆၄၁၆
ကျေးလက်	၄.၈	၇.၈	၉.၀	၅.၇	၁.၂	၂.၅	၄.၉	၆၃.၅	၀.၅	၁၀၀.၀	၁၅၅၄၀၀၅	၃၀၃၃၇
လုပ်ငန်းကဏ္ဍ												
လယ်ယာ	၀.၆	၄.၇	၃.၄	၀.၉	၀.၂	၁.၂	၁.၂	၈၇.၃	၀.၄	၁၀၀.၀	၁၁၁၉၆၉၅၈	၂၂၄၇၆
စက်မှု	၁၅.၅	၈.၆	၃၀.၀	၂၁.၉	၂.၅	၄.၂	၅.၀	၁၁.၆	၀.၆	၁၀၀.၀	၃၆၃၄၀၅၃	၈၀၃၆
ဝန်ဆောင်မှု	၁၁.၄	၁၆.၉	၁၅.၂	၂၇.၅	၄.၂	၅.၇	၁၃.၈	၄.၄	၀.၉	၁၀၀.၀	၆၈၂၇၈၁၅	၁၆၂၀၉
တိုင်းဒေသကြီး/ပြည်နယ်												
ကချင်	၆.၂	၈.၂	၅.၉	၁၀.၀	၂.၅	၉.၀	၃.၇	၅၃.၉	၀.၄	၁၀၀.၀	၅၃၈၃၆၈	၂၃၃၆
ကယား	၆.၃	၄.၈	၁၀.၂	၁၃.၉	၁.၅	၆.၄	၅.၆	၅၀.၉	၀.၃	၁၀၀.၀	၁၁၂၈၉	၁၀၅၉
ကရင်	၄.၀	၁၇.၀	၁၂.၆	၅.၅	၁.၁	၄.၁	၃.၇	၄၈.၃	၃.၅	၁၀၀.၀	၅၁၇၇၁၁	၁၇၂၆
ချင်း	၅.၃	၃.၈	၄.၇	၂၅.၈	၁.၀	၀.၅	၄.၀	၅၄.၂	၀.၈	၁၀၀.၀	၁၅၅၁၀၈	၁၁၆၉
စစ်ကိုင်း	၇.၃	၂.၇	၉.၂	၅.၅	၀.၄	၁.၉	၅.၅	၆၇.၁	၀.၃	၁၀၀.၀	၂၄၆၄၆၀၀	၄၈၄၇
တနင်္သာရီ	၈.၆	၇.၃	၁၁.၄	၁၀.၄	၁.၂	၄.၅	၁၂.၈	၄၃.၈	၀.၁	၁၀၀.၀	၄၈၆၄၀၀	၂၀၂၂
ပဲခူး	၈.၀	၉.၆	၁၄.၁	၉.၁	၁.၈	၂.၅	၇.၁	၄၇.၄	၀.၄	၁၀၀.၀	၂၂၆၀၄၁၀	၃၉၆၉
မကွေး	၆.၀	၆.၁	၁၁.၉	၆.၂	၁.၁	၁.၃	၃.၈	၆၂.၉	၀.၇	၁၀၀.၀	၁၉၁၆၀၅၀	၄၀၂၂
မန္တလေး	၈.၄	၇.၈	၁၅.၇	၁၂.၁	၁.၇	၂.၃	၅.၃	၄၆.၅	၀.၃	၁၀၀.၀	၂၈၉၇၁၈၆	၅၁၄၉
မွန်	၆.၇	၁၃.၃	၁၅.၅	၁၀.၃	၄.၁	၅.၀	၁၄.၉	၂၉.၉	၀.၃	၁၀၀.၀	၇၂၅၅၂၈	၂၁၂၂
ရခိုင်	၅.၆	၁၀.၅	၇.၇	၉.၉	၁.၄	၄.၄	၅.၄	၅၃.၉	၁.၂	၁၀၀.၀	၈၁၅၅၄၃	၃၃၇၆

လုပ်သားအင်အား : မြန်မာနိုင်ငံ လုပ်သားအင်အား၊ ကလေးလုပ်သားနှင့် ကျောင်းအပြီးလုပ်ငန်းခွင်ဝင်ရောက်မှုအကူးပြောင်းဆန်းစစ်ခြင်းစစ်တမ်း ၂၀၁၅ ခုနှစ်

နယ်ပယ်	အလုပ်နေရာအမျိုးအစားအလိုက် အလုပ်လုပ်ကိုင်နေသူများ၏ ပျံ့နှံ့မှုရာခိုင်နှုန်း										လူဦးရေ	
	သူ/သူမ၏ အိမ်ထဲ	သူ/သူမ၏ အိမ်ရှေ့/အိမ်ဘေး	အလုပ်ရှင်၏ အိမ်/အလုပ်နေရာ	နေရာအတည် တကျနှင့် အဆောက်အအုံ အတည် တကျ	နေရာအတည် တကျနှင့် ယာယီ အဆောက်အအုံ	နေရာအတည် တကျရှိသော် လည်းအဆောက်အအုံ မရှိ	နေရာအတည် တကျမရှိ (ဥပမာ- လမ်းပေါ်တွင် ရောင်းချသူ၊ ပျံ့ကျဈေးသည်)	မွေးမြူရေးခြံ၊ လယ်ယာ စိုက်ခင်း၊ ပင်လယ်မြစ်၊ ဆောက်လုပ်ရေး လုပ်ငန်းခွင်	အခြား	စုစုပေါင်း	ခန့်မှန်း	နမူနာ
(၁)	(၂)	(၃)	(၄)	(၅)	(၆)	(၇)	(၈)	(၉)	(၁၀)	(၁၁)	(၁၂)	(၁၃)
ရန်ကုန်	၆.၆	၁၄.၃	၁၅.၆	၃၇.၇	၄.၆	၅.၀	၅.၈	၁၀.၀	၀.၄	၁၀၀.၀	၃၀၄၅၆၄၄	၄၄၉၁
ရှမ်း	၄.၅	၉.၀	၅.၅	၆.၇	၁.၅	၁.၉	၄.၃	၆၅.၈	၀.၇	၁၀၀.၀	၂၅၇၂၈၃၉	၄၃၁၀
ဧရာဝတီ	၅.၁	၁၁.၅	၉.၄	၇.၀	၁.၁	၂.၉	၅.၇	၅၆.၆	၀.၆	၁၀၀.၀	၂၆၄၁၄၀၀	၄၁၂၆
နေပြည်တော်	၆.၆	၆.၈	၁၄.၁	၂၂.၅	၁.၅	၇.၆	၆.၂	၃၄.၄	၀.၃	၁၀၀.၀	၅၂၆၃၈၈	၂၀၂၉
ခန့်မှန်းလူဦးရေ	၁၄၀၉၅၉၄	၁၉၉၅၉၆၃	၂၅၁၃၄၀၁	၂၇၇၉၅၄၀	၄၀၆၁၉၀	၆၈၃၁၉၃	၁၂၆၁၃၉၆	၁၀၅၀၁၂၅၀	၁၂၁၈၃၇	၂၁၆၇၂၃၆၃	x	x
နမူနာလူဦးရေ	၃၄၄၆	၄၄၇၇	၅၃၆၉	၆၇၄၃	၉၅၃	၁၆၅၅	၂၈၂၅	၂၁၀၀၉	၂၇၆	၄၆၇၅၃	x	x

ဇယား (၃၇) အလုပ်ဌာနများတွင် မှတ်ပုံတင်ထားရှိမှုအခြေအနေအလိုက် အသက် ၁၅ နှစ်နှင့်အထက် အလုပ်လုပ်ကိုင်နေသူများ၏ ရာခိုင်နှုန်း

နယ်ပယ်	အလုပ်လုပ်ကိုင်နေသူများ၏ အလုပ်ဌာနများတွင်မှတ်ပုံတင်ထားရှိမှုရာခိုင်နှုန်း									လူဦးရေ		
	မှတ်ပုံတင်ထားသည့် ဝန်ကြီးဌာန						မှတ်ပုံတင်မထားခြင်း			မသိပါ	ခန့်မှန်း	နမူနာ
	အမျိုးသားစီမံကိန်းနှင့်စီးပွားရေးဖွံ့ဖြိုးတိုးတက်မှုဝန်ကြီးဌာန	စီးပွားရေးနှင့်ကူးသန်းရောင်းဝယ်ရေးဝန်ကြီးဌာန	ဟိုတယ်နှင့်ခရီးသွားလာရေး လုပ်ငန်းဝန်ကြီးဌာန	ကျန်းမာရေးဝန်ကြီးဌာန	အခြား	မှတ်ပုံတင်ထားခြင်း မရှိ	မှတ်ပုံတင်ရန် မလိုအပ်	မှတ်ပုံတင်ရန် ဆောင်ရွက်ဆဲ				
(၁)	(၂)	(၃)	(၄)	(၅)	(၆)	(၇)	(၈)	(၉)	(၁၀)	(၁၁)	(၁၂)	
ပြည်ထောင်စု	၀.၂	၀.၄	၀.၃	၀.၆	၁၆.၆	၅၇.၅	၁.၇	၂၂.၇	၁၀၀.၀	၂၀၀၂၆၀၈၄	၄၂၆၄၉	
ကျား/မ												
ကျား	၀.၂	၀.၄	၀.၃	၀.၅	၁၇.၇	၅၅.၀	၁.၇	၂၄.၁	၁၀၀.၀	၁၁၅၂၅၀၀၃	၂၄၈၅၅	
မ	၀.၂	၀.၅	၀.၃	၀.၈	၁၅.၀	၆၀.၉	၁.၆	၂၀.၇	၁၀၀.၀	၈၅၀၁၀၈၁	၁၇၇၉၄	
မြို့ပြ၊ ကျေးလက်												
မြို့ပြ	၀.၃	၀.၈	၀.၆	၁.၃	၁၉.၁	၄၉.၂	၁.၅	၂၇.၂	၁၀၀.၀	၅၁၉၄၀၇၇	၁၃၈၀၃	
ကျေးလက်	၀.၂	၀.၃	၀.၂	၀.၄	၁၅.၇	၆၀.၄	၁.၈	၂၁.၁	၁၀၀.၀	၁၄၈၃၂၀၀၈	၂၈၈၄၆	
တိုင်းဒေသကြီး/ပြည်နယ်												
ကချင်	၀.၂	၀.၃	၀.၂	၀.၈	၅.၆	၅၇.၄	၀.၇	၃၄.၉	၁၀၀.၀	၅၀၆၂၇၇	၂၁၆၄	
ကယား	၀.၃	၀.၂	၀.၁	၁.၆	၁၅.၉	၇၇.၄	၀.၄	၄.၀	၁၀၀.၀	၉၈၈၄၃	၉၁၇	
ကရင်	၀.၁	၀.၀	၀.၈	၀.၁	၆.၃	၇၇.၁	၂.၁	၁၃.၄	၁၀၀.၀	၄၈၈၇၄၀	၁၆၀၂	
ချင်း	၀.၀	၀.၀	၀.၀	၀.၃	၂.၂	၈၉.၃	၀.၁	၈.၀	၁၀၀.၀	၁၃၆၁၅၆	၉၉၀	
စစ်ကိုင်း	၀.၁	၀.၁	၀.၁	၀.၂	၇.၇	၇၈.၁	၁.၀	၁၂.၈	၁၀၀.၀	၂၃၆၄၇၅၈	၄၆၀၄	
တနင်္သာရီ	၀.၂	၀.၂	၀.၂	၀.၆	၁၇.၃	၅၂.၃	၁.၆	၂၇.၇	၁၀၀.၀	၄၆၁၀၂၈	၁၈၉၈	
ပဲခူး	၀.၆	၀.၃	၀.၂	၂.၁	၁၅.၆	၆၅.၇	၀.၇	၁၄.၇	၁၀၀.၀	၂၁၅၂၁၄၃	၃၇၅၁	
မကွေး	၀.၂	၀.၂	၀.၂	၀.၄	၃၃.၂	၄၈.၇	၀.၉	၁၆.၂	၁၀၀.၀	၁၇၇၈၂၀၄	၃၆၈၇	
မန္တလေး	၀.၃	၀.၄	၀.၅	၀.၅	၃၂.၃	၃၉.၈	၄.၀	၂၂.၁	၁၀၀.၀	၂၇၅၁၄၅၄	၄၈၁၄	
မွန်	၀.၂	၀.၁	၀.၁	၀.၄	၉.၄	၆၇.၄	၁.၀	၂၁.၃	၁၀၀.၀	၆၈၂၃၆၉	၁၉၆၀	

လုပ်သားအင်အား : မြန်မာနိုင်ငံ လုပ်သားအင်အား၊ ကလေးလုပ်သားနှင့် ကျောင်းအပြီးလုပ်ငန်းခွင်ဝင်ရောက်မှုအကူးပြောင်းဆန်းစစ်ခြင်းစစ်တမ်း ၂၀၁၅ ခုနှစ်

နယ်ပယ်	အလုပ်လုပ်ကိုင်နေသူများ၏ အလုပ်ဌာနများတွင်မှတ်ပုံတင်ထားရှိမှုရာခိုင်နှုန်း									လူဦးရေ		
	မှတ်ပုံတင်ထားသည့် ဝန်ကြီးဌာန						မှတ်ပုံတင်မထားခြင်း			မသိပါ	ခန့်မှန်း	နမူနာ
	အမျိုးသားစီမံကိန်းနှင့်စီးပွားရေးဖွံ့ဖြိုးတိုးတက်မှုဝန်ကြီးဌာန	စီးပွားရေးနှင့်ကူးသန်းရောင်းဝယ်ရေးဝန်ကြီးဌာန	ဟိုတယ်နှင့်ခရီးသွားလာရေး လုပ်ငန်းဝန်ကြီးဌာန	ကျန်းမာရေးဝန်ကြီးဌာန	အခြား	မှတ်ပုံတင်ထားခြင်း မရှိ	မှတ်ပုံတင်ရန် မလိုအပ်	မှတ်ပုံတင်ရန် ဆောင်ရွက်ဆဲ				
(၁)	(၂)	(၃)	(၄)	(၅)	(၆)	(၇)	(၈)	(၉)	(၁၀)	(၁၁)	(၁၂)	
ရခိုင်	၀.၁	၀.၅	၀.၁	၀.၂	၁၄.၇	၅၈.၇	၃.၈	၂၁.၉	၁၀၀.၀	၇၄၂၉၅၉	၃၀၄၅	
ရန်ကုန်	၀.၃	၁.၈	၀.၅	၁.၀	၁၆.၃	၄၇.၃	၁.၀	၃၁.၈	၁၀၀.၀	၂၄၉၄၆၉၃	၃၆၄၉	
ရှမ်း	၀.၁	၀.၁	၀.၃	၀.၃	၅.၃	၆၁.၇	၁.၉	၃၀.၃	၁၀၀.၀	၂၄၅၆၄၅၈	၄၀၉၅	
ဧရာဝတီ	၀.၁	၀.၁	၀.၁	၀.၂	၁၅.၇	၅၂.၄	၁.၆	၂၉.၇	၁၀၀.၀	၂၄၇၂၂၆၆	၃၈၂၉	
နေပြည်တော်	၀.၂	၀.၀	၁.၀	၀.၆	၁၆.၀	၆၈.၅	၀.၉	၁၂.၇	၁၀၀.၀	၄၃၉၇၃၆	၁၆၄၄	
ခန့်မှန်းလူဦးရေ	၄၄၃၅၅	၈၂၈၉၂	၆၁၁၀၈	၁၂၅၈၃၅	၃၃၂၀၈၆၅	၁၁၅၁၇၉၄၀	၃၃၆၅၇၃	၄၅၃၆၅၁၇	၂၀၀၂၆၀၈၄	x	x	
နမူနာလူဦးရေ	၁၀၆	၁၇၄	၁၃၈	၂၇၆	၆၉၄၇	၂၅၀၂၄	၆၇၅	၉၃၀၉	၄၂၆၄၉	x	x	

လုပ်သားအင်အား : မြန်မာနိုင်ငံ လုပ်သားအင်အား၊ ကလေးလုပ်သားနှင့် ကျောင်းအပြီးလုပ်ငန်းခွင်ဝင်ရောက်မှုအကူးပြောင်းဆန်းစစ်ခြင်းစစ်တမ်း ၂၀၁၅ ခုနှစ်

ဇယား (၃၈) စာရင်းရေးသွင်းမှုအခြေအနေအလိုက် အသက် ၁၅ နှစ်နှင့်အထက် အလုပ်လုပ်ကိုင်နေသူများ၏ ရာခိုင်နှုန်း

နယ်ပယ်	အလုပ်လုပ်ကိုင်နေသူများ၏ လုပ်ငန်းများအလိုက် စာရင်းရေးသွင်းမှုရာခိုင်နှုန်း					လူဦးရေ	
	အပြည့်အဝရေးသွင်းခြင်း	တစ်စိတ်တစ်ပိုင်းရေးသွင်းခြင်း	စာရင်းရေးသွင်းခြင်းမရှိ	မသိပါ	စုစုပေါင်း	ခန့်မှန်း	နမူနာ
(၁)	(၂)	(၃)	(၄)	(၅)	(၆)	(၇)	(၈)
ပြည်ထောင်စု	၇.၃	၁၂.၅	၇၂.၅	၇.၇	၁၀၀.၀	၂၀၀၂၉၅၈၀	၄၂၆၅၅
ကျား/မ							
ကျား	၇.၂	၁၂.၉	၇၂.၀	၇.၉	၁၀၀.၀	၁၁၅၂၇၉၁၉	၂၄၈၆၀
မ	၇.၄	၁၂.၁	၇၃.၂	၇.၃	၁၀၀.၀	၈၅၀၁၆၆၁	၁၇၇၉၅
မြို့ပြ၊ ကျေးလက်							
မြို့ပြ	၁၂.၄	၁၅.၁	၆၃.၃	၉.၂	၁၀၀.၀	၅၁၉၁၉၄၇	၁၃၈၀၂
ကျေးလက်	၅.၅	၁၁.၆	၇၅.၇	၇.၁	၁၀၀.၀	၁၄၈၃၇၆၃၃	၂၈၈၅၃
တိုင်းဒေသကြီး/ပြည်နယ်							
ကချင်	၈.၅	၁၃.၄	၆၆.၆	၁၁.၅	၁၀၀.၀	၅၀၆၂၇၇	၂၁၆၄
ကယား	၁.၁	၆.၂	၉၁.၀	၁.၇	၁၀၀.၀	၉၈၇၈၀	၉၁၆
ကရင်	၃.၈	၁၆.၆	၇၆.၇	၂.၉	၁၀၀.၀	၄၈၈၅၄၉	၁၆၀၂
ချင်း	.၅	၂.၉	၉၃.၄	၃.၂	၁၀၀.၀	၁၃၆၆၉၀	၉၉၂
စစ်ကိုင်း	၂.၆	၄.၅	၈၈.၉	၄.၁	၁၀၀.၀	၂၃၆၆၀၉၈	၄၆၀၆
တနင်္သာရီ	၃.၇	၉.၄	၇၉.၂	၇.၇	၁၀၀.၀	၄၆၁၀၂၈	၁၈၉၈
ပဲခူး	၄.၇	၁၇.၆	၇၁.၈	၅.၉	၁၀၀.၀	၂၁၅၂၆၁၁	၃၇၅၂
မကွေး	၁၅.၆	၁၂.၄	၆၃.၆	၈.၄	၁၀၀.၀	၁၇၇၉၄၄၆	၃၆၈၉
မန္တလေး	၁၁.၁	၁၁.၅	၇၃.၃	၄.၂	၁၀၀.၀	၂၇၅၀၅၇၀	၄၈၁၃
မွန်	၃.၇	၈.၁	၈၄.၃	၄.၀	၁၀၀.၀	၆၈၃၁၁၀	၁၉၆၁
ရခိုင်	၄.၆	၆.၃	၇၈.၇	၁၀.၃	၁၀၀.၀	၇၄၂၈၀၁	၃၀၄၄
ရန်ကုန်	၁၂.၃	၂၀.၄	၅၅.၆	၁၁.၇	၁၀၀.၀	၂၄၉၃၇၆၂	၃၆၄၈

လုပ်သားအင်အား : မြန်မာနိုင်ငံ လုပ်သားအင်အား၊ ကလေးလုပ်သားနှင့် ကျောင်းအပြီးလုပ်ငန်းခွင်ဝင်ရောက်မှုအကူးပြောင်းဆန်းစစ်ခြင်းစစ်တမ်း ၂၀၁၅ ခုနှစ်

နယ်ပယ်	အလုပ်လုပ်ကိုင်နေသူများ၏ လုပ်ငန်းများအလိုက် စာရင်းရေးသွင်းမှုရာခိုင်နှုန်း					လူဦးရေ	
	အပြည့်အဝ ရေးသွင်းခြင်း	တစ်စိတ်တစ်ပိုင်း ရေးသွင်းခြင်း	စာရင်းရေးသွင်းခြင်း မရှိ	မသိပါ	စုစုပေါင်း	ခန့်မှန်း	နမူနာ
(၁)	(၂)	(၃)	(၄)	(၅)	(၆)	(၇)	(၈)
ရှမ်း	၅.၄	၁၁.၃	၇၁.၇	၁၁.၇	၁၀၀.၀	၂၄၅၆၄၅၈	၄၀၉၅
ဧရာဝတီ	၂.၉	၁၂.၅	၇၅.၅	၉.၁	၁၀၀.၀	၂၄၇၃၆၆၄	၃၈၃၁
နေပြည်တော်	၁၅.၂	၂၀.၁	၅၈.၀	၆.၇	၁၀၀.၀	၄၃၉၇၃၆	၁၆၄၄
ခန့်မှန်းလူဦးရေ	၁၄၆၀၈၉၃	၂၅၀၈၈၈၃	၁၄၅၂၁၅၉၇	၁၅၃၈၂၀၇	၂၀၀၂၉၅၈၀	x	x
နမူနာလူဦးရေ	၃၂၅၆	၅၃၅၉	၃၀၉၈၂	၃၀၅၈	၄၂၆၅၅	x	x

ဇယား (၃၉-က) အလုပ်အကိုင်ကဏ္ဍနှင့် အခြေအနေအလိုက် အသက် ၁၅ နှစ်နှင့်အထက် အလုပ်လုပ်ကိုင်နေသူများ၏ ပျံ့နှံ့မှုရာခိုင်နှုန်း

မြို့ပြ (ကျား)						
အလုပ်အကိုင်အခြေအနေ	အလုပ်လုပ်ကိုင်နေသည့် လူဦးရေရာခိုင်နှုန်း			စုစုပေါင်း	ခန့်မှန်းလူဦးရေ	နမူနာလူဦးရေ
	သမရိုးကျကဏ္ဍ	သမရိုးကျမဟုတ်သောကဏ္ဍ				
		သမရိုးကျမဟုတ်သော လုပ်ငန်း	ပုဂ္ဂလိက အိမ်ထောင်စု လုပ်ငန်း			
(၁)	(၂)	(၃)	(၄)	(၅)	(၆)	(၇)
အလုပ်လုပ်ကိုင်နေသူအားလုံး	၃၃.၂	၆၆.၆	၀.၂	၁၀၀	၃၅၀၅၅၁၈	၉၂၇၈
အလုပ်သမား	၃၉.၄	၆၀.၂	၀.၄	၁၀၀	၁၇၀၅၃၆၃	၄၃၈၈
အလုပ်ရှင်	၅၁.၈	၄၈.၂	၀.၀	၁၀၀	၂၀၁၈၀၂	၄၇၄
ကိုယ်ပိုင်လုပ်ငန်းလုပ်ကိုင်သူ	၂၃.၉	၇၆.၁	၀.၀	၁၀၀	၁၄၅၉၂၅၄	၄၀၁၃
အခြေအနေမရသော မိသားစုဝင်လုပ်သား	၂၈.၀	၇၂.၀	၀.၀	၁၀၀	၁၃၈၇၃၄	၄၀၂
သမဝါယမအမှုဆောင်	၀.၀	၁၀၀.၀	၀.၀	၁၀၀	၃၆၅	၁
အလုပ်အကိုင်ကဏ္ဍ						
သမရိုးကျကဏ္ဍ	၉၉.၆	၀.၄	၀.၀	၁၀၀	၆၆၂၅၀၉	၁၈၉၃
သမရိုးကျမဟုတ်သောကဏ္ဍ	၁၆.၉	၈၂.၉	၀.၂	၁၀၀	၂၇၁၇၀၄၃	၇၀၇၈
ခန့်မှန်းလူဦးရေ	၁၁၆၃၅၃၅	၂၃၃၄၇၉၄	၇၁၈၉	၃၅၀၅၅၁၈	x	x
နမူနာလူဦးရေ	၃၀၀၉	၆၂၅၅	၁၄	၉၂၇၈	x	x

ဇယား (၃၉-က) အလုပ်အကိုင်ကဏ္ဍနှင့် အခြေအနေအလိုက် အသက် ၁၅ နှစ်နှင့်အထက် အလုပ်လုပ်ကိုင်နေသူများ၏ ပျံ့နှံ့မှုရာခိုင်နှုန်း

မြို့ပြ (မ)						
အလုပ်အကိုင်အခြေအနေ	အလုပ်လုပ်ကိုင်နေသည့် လူဦးရေရာခိုင်နှုန်း			စုစုပေါင်း	ခန့်မှန်းလူဦးရေ	နမူနာလူဦးရေ
	သမရိုးကျကဏ္ဍ	သမရိုးကျမဟုတ်သောကဏ္ဍ				
		သမရိုးကျမဟုတ်သော လုပ်ငန်း	ပုဂ္ဂလိက အိမ်ထောင်စု လုပ်ငန်း			
(၁)	(၂)	(၃)	(၄)	(၅)	(၆)	(၇)
အလုပ်လုပ်ကိုင်နေသူအားလုံး	၃၃.၈	၆၅.၁	၁.၁	၁၀၀	၂၆၂၆၄၃၀	၇၁၃၈
အလုပ်သမား	၅၀.၆	၄၇.၁	၂.၃	၁၀၀	၁၁၉၂၄၂၂	၃၀၂၇
အလုပ်ရှင်	၅၄.၂	၄၅.၈	၀.၀	၁၀၀	၅၀၅၀၂	၁၃၇
ကိုယ်ပိုင်လုပ်ငန်းလုပ်ကိုင်သူ	၁၇.၂	၈၂.၈	၀.၀	၁၀၀	၁၁၆၆၇၁၈	၃၃၁၁
အခြေအနေမရသော မိသားစုဝင်လုပ်သား	၂၆.၃	၇၃.၃	၀.၃	၁၀၀	၂၁၆၇၈၇	၆၆၃
သမဝါယမအမှုဆောင်	၀.၀	၀.၀	၀.၀	၀	၀	၀
အလုပ်အကိုင်ကဏ္ဍ						
သမရိုးကျကဏ္ဍ	၉၉.၂	၀.၈	၀.၀	၁၀၀	၄၉၄၂၄၆	၁၅၅၅
သမရိုးကျမဟုတ်သောကဏ္ဍ	၁၇.၄	၈၁.၃	၁.၃	၁၀၀	၂၀၃၁၅၄၈	၅၃၈၃
ခန့်မှန်းလူဦးရေ	၈၈၈၆၄၀	၁၇၁၀၁၂၈	၂၇၆၆၂	၂၆၂၆၄၃၀	x	x
နမူနာလူဦးရေ	၂၄၆၈	၄၆၂၃	၄၇	၇၁၃၈	x	x

ဇယား (၃၉-က) အလုပ်အကိုင်ကဏ္ဍနှင့် အခြေအနေအလိုက် အသက် ၁၅ နှစ်နှင့်အထက် အလုပ်လုပ်ကိုင်နေသူများ၏ ပျံ့နှံ့မှုရာခိုင်နှုန်း

မြို့ပြ (ကျား+မ)

အလုပ်အကိုင်အခြေအနေ	အလုပ်လုပ်ကိုင်နေသည့် လူဦးရေရာခိုင်နှုန်း			စုစုပေါင်း	ခန့်မှန်းလူဦးရေ	နမူနာလူဦးရေ
	သမရိုးကျကဏ္ဍ	သမရိုးကျမဟုတ်သောကဏ္ဍ				
		သမရိုးကျမဟုတ်သော လုပ်ငန်း	ပုဂ္ဂလိက အိမ်ထောင်စု လုပ်ငန်း			
(၁)	(၂)	(၃)	(၄)	(၅)	(၆)	(၇)
အလုပ်လုပ်ကိုင်နေသူအားလုံး	၃၃.၅	၆၆.၀	၀.၆	၁၀၀	၆၁၃၁၉၄၇	၁၆၄၁၆
အလုပ်သမား	၄၄.၀	၅၄.၈	၁.၂	၁၀၀	၂၈၉၇၇၈၅	၇၄၁၅
အလုပ်ရှင်	၅၂.၃	၄၇.၇	၀.၀	၁၀၀	၂၅၂၃၀၄	၆၁၁
ကိုယ်ပိုင်လုပ်ငန်းလုပ်ကိုင်သူ	၂၀.၉	၇၉.၁	၀.၀	၁၀၀	၂၆၂၅၉၇၃	၇၃၂၄
အခြေအနေမရသော မိသားစုဝင်လုပ်သား	၂၇.၀	၇၂.၈	၀.၂	၁၀၀	၃၅၅၅၂၀	၁၀၆၅
သမဝါယမအမှုဆောင်	၀.၀	၁၀၀.၀	၀.၀	၁၀၀	၃၆၅	၁
အလုပ်အကိုင်ကဏ္ဍ						
သမရိုးကျကဏ္ဍ	၉၉.၄	၀.၆	၀.၀	၁၀၀	၁၁၅၆၇၅၅	၃၄၄၈
သမရိုးကျမဟုတ်သောကဏ္ဍ	၁၇.၁	၈၂.၂	၀.၇	၁၀၀	၄၇၄၈၅၉၁	၁၂၄၆၁
ခန့်မှန်းလူဦးရေ	၂၀၅၂၁၇၅	၄၀၄၄၉၂၂	၃၄၈၅၀	၆၁၃၁၉၄၇	x	x
နမူနာလူဦးရေ	၅၄၇၇	၁၀၈၇၈	၆၁	၁၆၄၁၆	x	x

လုပ်သားအင်အား : မြန်မာနိုင်ငံ လုပ်သားအင်အား၊ ကလေးလုပ်သားနှင့် ကျောင်းအပြီးလုပ်ငန်းခွင်ဝင်ရောက်မှုအကူးပြောင်းဆန်းစစ်ခြင်းစစ်တမ်း ၂၀၁၅ ခုနှစ်

ဇယား (၃၉-က) အလုပ်အကိုင်ကဏ္ဍနှင့် အခြေအနေအလိုက် အသက် ၁၅ နှစ်နှင့်အထက် အလုပ်လုပ်ကိုင်နေသူများ၏ ပျံ့နှံ့မှုရာခိုင်နှုန်း

ကျေးလက် (ကျား)

အလုပ်အကိုင်အခြေအနေ	အလုပ်လုပ်ကိုင်နေသည့် လူဦးရေရာခိုင်နှုန်း			စုစုပေါင်း	ခန့်မှန်းလူဦးရေ	နမူနာလူဦးရေ
	သမရိုးကျကဏ္ဍ	သမရိုးကျမဟုတ်သောကဏ္ဍ				
		သမရိုးကျမဟုတ်သော လုပ်ငန်း	ပုဂ္ဂလိက အိမ်ထောင်စု လုပ်ငန်း			
(၁)	(၂)	(၃)	(၄)	(၅)	(၆)	(၇)
အလုပ်လုပ်ကိုင်နေသူအားလုံး	၂၀.၇	၇၉.၂	၀.၁	၁၀၀	၈၈၁၅၀၀၃	၁၇၅၁၈
အလုပ်သမား	၁၈.၄	၈၁.၄	၀.၂	၁၀၀	၃၁၅၆၅၂၈	၅၈၅၃
အလုပ်ရှင်	၂၂.၈	၇၇.၂	၀.၀	၁၀၀	၄၅၀၉၀၁	၈၈၀
ကိုယ်ပိုင်လုပ်ငန်းလုပ်ကိုင်သူ	၂၂.၉	၇၇.၁	၀.၀	၁၀၀	၄၄၀၉၁၅၃	၉၁၅၅
အခြေအနေမရသော မိသားစုဝင်လုပ်သား	၁၇.၂	၈၂.၈	၀.၀	၁၀၀	၇၉၆၀၈၁	၁၆၂၃
သမဝါယမအမှုဆောင်	၃၅.၃	၆၄.၇	၀.၀	၁၀၀	၂၃၄၀	၇
အလုပ်အကိုင်ကဏ္ဍ						
သမရိုးကျကဏ္ဍ	၉၉.၈	၀.၂	၀.၀	၁၀၀	၁၂၄၁၀၆၂	၂၄၇၇
သမရိုးကျမဟုတ်သောကဏ္ဍ	၇.၃	၉၂.၆	၀.၁	၁၀၀	၇၃၃၈၅၀၃	၁၄၅၈၅
ခန့်မှန်းလူဦးရေ	၁၈၂၈၉၀၅	၆၉၈၁၀၈၆	၅၀၁၂	၈၈၁၅၀၀၃	x	x
နမူနာလူဦးရေ	၃၅၉၄	၁၃၉၁၂	၁၂	၁၇၅၁၈	x	x

လုပ်သားအင်အား : မြန်မာနိုင်ငံ လုပ်သားအင်အား၊ ကလေးလုပ်သားနှင့် ကျောင်းအပြီးလုပ်ငန်းခွင်ဝင်ရောက်မှုအကူးပြောင်းဆန်းစစ်ခြင်းစစ်တမ်း ၂၀၁၅ ခုနှစ်

ဇယား (၃၉-က) အလုပ်အကိုင်ကဏ္ဍနှင့် အခြေအနေအလိုက် အသက် ၁၅ နှစ်နှင့်အထက် အလုပ်လုပ်ကိုင်နေသူများ၏ ပျံ့နှံ့မှုရာခိုင်နှုန်း

ကျေးလက် (မ)

အလုပ်အကိုင်အခြေအနေ	အလုပ်လုပ်ကိုင်နေသည့် လူဦးရေရာခိုင်နှုန်း			စုစုပေါင်း	ခန့်မှန်းလူဦးရေ	နမူနာလူဦးရေ
	သမရိုးကျကဏ္ဍ	သမရိုးကျမဟုတ်သောကဏ္ဍ				
		သမရိုးကျမဟုတ်သော လုပ်ငန်း	ပုဂ္ဂလိက အိမ်ထောင်စု လုပ်ငန်း			
(၁)	(၂)	(၃)	(၄)	(၅)	(၆)	(၇)
အလုပ်လုပ်ကိုင်နေသူအားလုံး	၂၀.၀	၇၉.၈	၀.၂	၁၀၀	၆၇၁၈၄၅	၁၂၈၀၈
အလုပ်သမား	၂၁.၃	၇၈.၁	၀.၆	၁၀၀	၂၂၉၃၅၇၇	၃၉၈၈
အလုပ်ရှင်	၂၅.၀	၇၅.၀	၀.၀	၁၀၀	၁၁၆၈၉၆	၂၁၇
ကိုယ်ပိုင်လုပ်ငန်းလုပ်ကိုင်သူ	၁၈.၉	၈၁.၁	၀.၀	၁၀၀	၂၉၃၀၁၃၀	၆၀၂၈
အခြေအနေမရသော မိသားစုဝင်လုပ်သား	၁၉.၅	၈၀.၅	၀.၀	၁၀၀	၁၃၇၇၀၃၃	၂၅၇၃
သမဝါယမအမှုဆောင်	၀.၀	၁၀၀.၀	၀.၀	၁၀၀	၇၇၉	၂
အလုပ်အကိုင်ကဏ္ဍ						
သမရိုးကျကဏ္ဍ	၉၉.၆	၀.၄	၀.၀	၁၀၀	၇၇၂၄၆၉	၁၅၃၉
သမရိုးကျမဟုတ်သောကဏ္ဍ	၉.၄	၉၀.၄	၀.၂	၁၀၀	၅၇၆၉၁၈၀	၁၀၉၅၆
ခန့်မှန်းလူဦးရေ	၁၃၄၁၀၆၀	၅၃၆၂၇၀၇	၁၄၆၄၈	၆၇၁၈၄၅	x	x
နမူနာလူဦးရေ	၂၅၇၁	၁၀၂၁၃	၂၄	၁၂၈၀၈	x	x

ဇယား (၃၉-က) အလုပ်အကိုင်ကဏ္ဍနှင့် အခြေအနေအလိုက် အသက် ၁၅ နှစ်နှင့်အထက် အလုပ်လုပ်ကိုင်နေသူများ၏ ပုံနှံမှုရာခိုင်နှုန်း

ကျေးလက် (ကျား+မ)

အလုပ်အကိုင်အခြေအနေ	အလုပ်လုပ်ကိုင်နေသည့် လူဦးရေရာခိုင်နှုန်း			စုစုပေါင်း	ခန့်မှန်းလူဦးရေ	နမူနာလူဦးရေ
	သမရိုးကျကဏ္ဍ	သမရိုးကျမဟုတ်သောကဏ္ဍ				
		သမရိုးကျမဟုတ်သော လုပ်ငန်း	ပုဂ္ဂလိက အိမ်ထောင်စု လုပ်ငန်း			
(၁)	(၂)	(၃)	(၄)	(၅)	(၆)	(၇)
အလုပ်လုပ်ကိုင်နေသူအားလုံး	၂၀.၄	၇၉.၅	၀.၁	၁၀၀	၁၅၅၃၃၄၁၇	၃၀၃၂၆
အလုပ်သမား	၁၉.၆	၈၀.၀	၀.၄	၁၀၀	၅၄၅၀၁၀၅	၉၈၄၁
အလုပ်ရှင်	၂၃.၃	၇၆.၇	၀.၀	၁၀၀	၅၆၇၇၉၆	၁၀၉၇
ကိုယ်ပိုင်လုပ်ငန်းလုပ်ကိုင်သူ	၂၁.၃	၇၈.၇	၀.၀	၁၀၀	၇၃၃၉၂၈၃	၁၅၁၈၃
အခြေအနေမရသော မိသားစုဝင်လုပ်သား	၁၈.၆	၈၁.၄	၀.၀	၁၀၀	၂၁၇၃၁၁၄	၄၁၉၆
သမဝါယမအမှုဆောင်	၂၆.၅	၇၃.၅	၀.၀	၁၀၀	၃၁၁၉	၉
အလုပ်အကိုင်ကဏ္ဍ						
သမရိုးကျကဏ္ဍ	၉၉.၇	၀.၃	၀.၀	၁၀၀	၂၀၁၃၅၃၂	၄၀၁၆
သမရိုးကျမဟုတ်သောကဏ္ဍ	၈.၂	၉၁.၇	၀.၁	၁၀၀	၁၃၁၀၇၆၈၃	၂၅၅၄၁
ခန့်မှန်းလူဦးရေ	၃၁၆၉၉၆၅	၁၂၃၄၃၇၉၃	၁၉၆၆၀	၁၅၅၃၃၄၁၇	x	x
နမူနာလူဦးရေ	၆၁၆၅	၂၄၁၂၅	၃၆	၃၀၃၂၆	x	x

လုပ်သားအင်အား : မြန်မာနိုင်ငံ လုပ်သားအင်အား၊ ကလေးလုပ်သားနှင့် ကျောင်းအပြီးလုပ်ငန်းခွင်ဝင်ရောက်မှုအကူးပြောင်းဆန်းစစ်ခြင်းစစ်တမ်း ၂၀၁၅ ခုနှစ်

ဇယား (၃၉-က) အလုပ်အကိုင်ကဏ္ဍနှင့် အခြေအနေအလိုက် အသက် ၁၅ နှစ်နှင့်အထက် အလုပ်လုပ်ကိုင်နေသူများ၏ ပျံ့နှံ့မှုရာခိုင်နှုန်း

မြို့ပြ+ကျေးလက် (ကျား)

အလုပ်အကိုင်အခြေအနေ	အလုပ်လုပ်ကိုင်နေသည့် လူဦးရေရာခိုင်နှုန်း			စုစုပေါင်း	ခန့်မှန်းလူဦးရေ	နမူနာလူဦးရေ
	သမရိုးကျကဏ္ဍ	သမရိုးကျမဟုတ်သောကဏ္ဍ				
		သမရိုးကျမဟုတ်သော လုပ်ငန်း	ပုဂ္ဂလိက အိမ်ထောင်စု လုပ်ငန်း			
(၁)	(၂)	(၃)	(၄)	(၅)	(၆)	(၇)
အလုပ်လုပ်ကိုင်နေသူအားလုံး	၂၄.၃	၇၅.၆	၀.၁	၁၀၀	၁၂၃၂၀၅၂၀	၂၆၇၉၆
အလုပ်သမား	၂၅.၈	၇၄.၀	၀.၃	၁၀၀	၄၈၆၁၈၉၀	၁၀၂၄၁
အလုပ်ရှင်	၃၁.၈	၆၈.၂	၀.၀	၁၀၀	၆၅၂၇၀၃	၁၃၅၄
ကိုယ်ပိုင်လုပ်ငန်းလုပ်ကိုင်သူ	၂၃.၁	၇၆.၉	၀.၀	၁၀၀	၅၈၆၈၄၀၈	၁၃၁၆၈
အခြေအနေမရသော မိသားစုဝင်လုပ်သား	၁၈.၈	၈၁.၂	၀.၀	၁၀၀	၉၃၄၈၁၅	၂၀၂၅
သမဝါယမအမှုဆောင်	၃၀.၅	၆၉.၅	၀.၀	၁၀၀	၂၇၀၅	၈
အလုပ်အကိုင်ကဏ္ဍ						
သမရိုးကျကဏ္ဍ	၉၉.၇	၀.၃	၀.၀	၁၀၀	၁၉၀၃၅၇၁	၄၃၇၀
သမရိုးကျမဟုတ်သောကဏ္ဍ	၉.၉	၉၀.၀	၀.၁	၁၀၀	၁၀၀၅၅၅၄၆	၂၁၆၆၃
ခန့်မှန်းလူဦးရေ	၂၉၉၂၄၄၀	၉၃၁၅၈၈၀	၁၂၂၀၀	၁၂၃၂၀၅၂၀	x	x
နမူနာလူဦးရေ	၆၆၀၃	၂၀၁၆၇	၂၆	၂၆၇၉၆	x	x

လုပ်သားအင်အား : မြန်မာနိုင်ငံ လုပ်သားအင်အား၊ ကလေးလုပ်သားနှင့် ကျောင်းအပြီးလုပ်ငန်းခွင်ဝင်ရောက်မှုအကူးပြောင်းဆန်းစစ်ခြင်းစစ်တမ်း ၂၀၁၅ ခုနှစ်

ဇယား (၃၉-က) အလုပ်အကိုင်ကဏ္ဍနှင့် အခြေအနေအလိုက် အသက် ၁၅ နှစ်နှင့်အထက် အလုပ်လုပ်ကိုင်နေသူများ၏ ပျံ့နှံ့မှုရာခိုင်နှုန်း

မြို့ပြ+ကျေးလက် (မ)

အလုပ်အကိုင်အခြေအနေ	အလုပ်လုပ်ကိုင်နေသည့် လူဦးရေရာခိုင်နှုန်း			စုစုပေါင်း	ခန့်မှန်းလူဦးရေ	နမူနာလူဦးရေ
	သမရိုးကျကဏ္ဍ	သမရိုးကျမဟုတ်သောကဏ္ဍ				
		သမရိုးကျမဟုတ်သော လုပ်ငန်း	ပုဂ္ဂလိက အိမ်ထောင်စု လုပ်ငန်း			
(၁)	(၂)	(၃)	(၄)	(၅)	(၆)	(၇)
အလုပ်လုပ်ကိုင်နေသူအားလုံး	၂၃.၉	၇၅.၇	၀.၅	၁၀၀	၉၃၄၄၈၄၄	၁၉၉၄၆
အလုပ်သမား	၃၁.၃	၆၇.၅	၁.၂	၁၀၀	၃၄၈၅၉၉၉	၇၀၁၅
အလုပ်ရှင်	၃၃.၈	၆၆.၂	၀.၀	၁၀၀	၁၆၇၃၉၈	၃၅၄
ကိုယ်ပိုင်လုပ်ငန်းလုပ်ကိုင်သူ	၁၈.၅	၈၁.၅	၀.၀	၁၀၀	၄၀၉၆၈၄၈	၉၃၃၉
အခြေခံအားဖြင့် မိသားစုဝင်လုပ်သား	၂၀.၄	၇၉.၅	၀.၀	၁၀၀	၁၅၉၃၈၂၀	၃၂၃၆
သမဝါယမအမှုဆောင်	၀.၀	၁၀၀.၀	၀.၀	၁၀၀	၇၇၉	၂
အလုပ်အကိုင်ကဏ္ဍ						
သမရိုးကျကဏ္ဍ	၉၉.၄	၀.၆	၀.၀	၁၀၀	၁၂၆၆၇၁၅	၃၀၉၄
သမရိုးကျမဟုတ်သောကဏ္ဍ	၁၁.၅	၈၈.၀	၀.၅	၁၀၀	၇၈၀၇၂၈	၁၆၃၃၉
ခန့်မှန်းလူဦးရေ	၂၂၂၉၇၀၀	၇၀၇၂၈၃၅	၄၂၃၀၉	၉၃၄၄၈၄၄	x	x
နမူနာလူဦးရေ	၅၀၃၉	၁၄၈၃၆	၇၁	၁၉၉၄၆	x	x

လုပ်သားအင်အား : မြန်မာနိုင်ငံ လုပ်သားအင်အား၊ ကလေးလုပ်သားနှင့် ကျောင်းအပြီးလုပ်ငန်းခွင်ဝင်ရောက်မှုအကူးပြောင်းဆန်းစစ်ခြင်းစစ်တမ်း ၂၀၁၅ ခုနှစ်

ဇယား (၃၉-က) အလုပ်အကိုင်ကဏ္ဍနှင့် အခြေအနေအလိုက် အသက် ၁၅ နှစ်နှင့်အထက် အလုပ်လုပ်ကိုင်နေသူများ၏ ပုံနှံမှုရာခိုင်နှုန်း

မြို့ပြ+ကျေးလက် (ကျား+မ)

အလုပ်အကိုင်အခြေအနေ	အလုပ်လုပ်ကိုင်နေသည့် လူဦးရေရာခိုင်နှုန်း			စုစုပေါင်း	ခန့်မှန်းလူဦးရေ	နမူနာလူဦးရေ
	သမရိုးကျကဏ္ဍ	သမရိုးကျမဟုတ်သောကဏ္ဍ				
		သမရိုးကျမဟုတ်သော လုပ်ငန်း	ပုဂ္ဂလိက အိမ်ထောင်စု လုပ်ငန်း			
(၁)	(၂)	(၃)	(၄)	(၅)	(၆)	(၇)
အလုပ်လုပ်ကိုင်နေသူအားလုံး	၂၄.၁	၇၅.၆	၀.၃	၁၀၀	၂၁၆၆၅၃၆၅	၄၆၇၄၂
အလုပ်သမား	၂၈.၁	၇၁.၃	၀.၆	၁၀၀	၈၃၄၇၈၈၉	၁၇၂၅၆
အလုပ်ရှင်	၃၂.၂	၆၇.၈	၀.၀	၁၀၀	၈၂၀၁၀၀	၁၇၀၈
ကိုယ်ပိုင်လုပ်ငန်းလုပ်ကိုင်သူ	၂၁.၂	၇၈.၈	၀.၀	၁၀၀	၉၉၆၅၂၅၆	၂၂၅၀၇
အခြေအနေမရသော မိသားစုဝင်လုပ်သား	၁၉.၈	၈၀.၂	၀.၀	၁၀၀	၂၅၂၈၆၃၅	၅၂၆၁
သမဝါယမအမှုဆောင်	၂၃.၇	၇၆.၃	၀.၀	၁၀၀	၃၄၈၄	၁၀
အလုပ်အကိုင်ကဏ္ဍ						
သမရိုးကျကဏ္ဍ	၉၉.၆	၀.၄	၀.၀	၁၀၀	၃၁၇၀၂၈၆	၇၄၆၄
သမရိုးကျမဟုတ်သောကဏ္ဍ	၁၀.၆	၈၉.၁	၀.၃	၁၀၀	၁၇၈၅၆၂၇၄	၃၈၀၀၂
ခန့်မှန်းလူဦးရေ	၅၂၂၂၁၄၀	၁၆၃၈၈၇၁၅	၅၄၅၀၉	၂၁၆၆၅၃၆၅	x	x
နမူနာလူဦးရေ	၁၁၆၄၂	၃၅၀၀၃	၉၇	၄၆၇၄၂	x	x

ဇယား (၃၉-ခ) အလုပ်အကိုင်ကဏ္ဍနှင့် အလုပ်လုပ်ကိုင်မှုအခြေအနေအလိုက် အသက် ၁၅ နှစ်နှင့်အထက် အလုပ်လုပ်ကိုင်နေသော အိမ်ထောင်ဦးစီးများ၏ ပုံနှံမှုရာခိုင်နှုန်း

မြို့ပြ (ကျား)

အလုပ်အကိုင်အခြေအနေ	အလုပ်လုပ်ကိုင်နေသည့် လူဦးရေရာခိုင်နှုန်း			စုစုပေါင်း	ခန့်မှန်းလူဦးရေ	နမူနာလူဦးရေ
	သမရိုးကျကဏ္ဍ	သမရိုးကျမဟုတ်သောကဏ္ဍ				
		သမရိုးကျမဟုတ်သော လုပ်ငန်း	ပုဂ္ဂလိက အိမ်ထောင်စု လုပ်ငန်း			
(၁)	(၂)	(၃)	(၄)	(၅)	(၆)	(၇)
အလုပ်လုပ်ကိုင်နေသူအားလုံး	၃၃.၂	၆၆.၇	၀.၁	၁၀၀	၁၇၇၅၁၇၉	၄၇၄၇
အလုပ်သမား	၄၀.၀	၅၉.၈	၀.၂	၁၀၀	၇၅၈၈၄၉	၁၉၇၅
အလုပ်ရှင်	၅၃.၇	၄၆.၃	၀.၀	၁၀၀	၁၆၁၁၇၉	၃၆၈
ကိုယ်ပိုင်လုပ်ငန်းလုပ်ကိုင်သူ	၂၃.၄	၇၆.၆	၀.၀	၁၀၀	၈၄၈၅၈၉	၂၃၈၃
အခြားကြေးငွေမရသော မိသားစုဝင်လုပ်သား	၁၂.၂	၈၇.၈	၀.၀	၁၀၀	၆၅၆၂	၂၁
သမဝါယမအမှုဆောင်	၀.၀	၀.၀	၀.၀	၀	၀	၀
အလုပ်အကိုင်ကဏ္ဍ						
သမရိုးကျကဏ္ဍ	၉၉.၉	၀.၁	၀.၀	၁၀၀	၄၀၆၉၆၄	၁၁၄၂
သမရိုးကျမဟုတ်သောကဏ္ဍ	၁၂.၆	၈၇.၄	၀.၀	၁၀၀	၁၃၁၁၉၃၁	၃၄၇၂
ခန့်မှန်းလူဦးရေ	၅၈၉၂၀၅	၁၁၈၄၄၁၇	၁၅၅၈	၁၇၇၅၁၇၉	x	x
နမူနာလူဦးရေ	၁၅၆၄	၃၁၈၂	၁	၄၇၄၇	x	x

ဇယား (၃၉-ခ) အလုပ်အကိုင်ကဏ္ဍနှင့် အလုပ်လုပ်ကိုင်မှုအခြေအနေအလိုက် အသက် ၁၅ နှစ်နှင့်အထက် အလုပ်လုပ်ကိုင်နေသော အိမ်ထောင်ဦးစီးများ၏ ပုံနှိပ်မှုရရှိခွင့်နှုန်း

မြို့ပြ (မ)

အလုပ်အကိုင်အခြေအနေ	အလုပ်လုပ်ကိုင်နေသည့် လူဦးရေရရှိခွင့်နှုန်း			စုစုပေါင်း	ခန့်မှန်းလူဦးရေ	နမူနာလူဦးရေ
	သမရိုးကျကဏ္ဍ	သမရိုးကျမဟုတ်သောကဏ္ဍ				
		သမရိုးကျမဟုတ်သော လုပ်ငန်း	ပုဂ္ဂလိက အိမ်ထောင်စု လုပ်ငန်း			
(၁)	(၂)	(၃)	(၄)	(၅)	(၆)	(၇)
အလုပ်လုပ်ကိုင်နေသူအားလုံး	၃၀.၉	၆၈.၁	၁.၀	၁၀၀	၃၉၇၃၃၀	၉၉၃
အလုပ်သမား	၅၄.၃	၄၃.၁	၂.၆	၁၀၀	၁၅၀၅၀၁	၃၆၁
အလုပ်ရှင်	၅၂.၉	၄၇.၁	၀.၀	၁၀၀	၁၄၅၀၅	၃၅
ကိုယ်ပိုင်လုပ်ငန်းလုပ်ကိုင်သူ	၁၄.၄	၈၅.၆	၀.၀	၁၀၀	၂၂၉၁၈၁	၅၈၉
အခြားကြေးငွေမရသော မိသားစုဝင်လုပ်သား	၁၀.၅	၈၉.၅	၀.၀	၁၀၀	၃၁၄၃	၈
သမဝါယမအမှုဆောင်	၀.၀	၀.၀	၀.၀	၀	၀	၀
အလုပ်အကိုင်ကဏ္ဍ						
သမရိုးကျကဏ္ဍ	၉၈.၉	၁.၁	၀.၀	၁၀၀	၉၇၁၂၁	၂၈၃
သမရိုးကျမဟုတ်သောကဏ္ဍ	၇.၉	၉၁.၁	၁.၀	၁၀၀	၂၈၅၂၀၆	၆၉၀
ခန့်မှန်းလူဦးရေ	၁၂၂၈၃၆	၂၇၀၅၆၇	၃၉၂၇	၃၉၇၃၃၀	x	x
နမူနာလူဦးရေ	၃၃၄	၆၅၃	၆	၉၉၃	x	x

ဇယား (၃၉-ခ) အလုပ်အကိုင်ကဏ္ဍနှင့် အလုပ်လုပ်ကိုင်မှုအခြေအနေအလိုက် အသက် ၁၅ နှစ်နှင့်အထက် အလုပ်လုပ်ကိုင်နေသော အိမ်ထောင်ဦးစီးများ၏ ပုံနှံမှုရာခိုင်နှုန်း

မြို့ပြ (ကျား+မ)

အလုပ်အကိုင်အခြေအနေ	အလုပ်လုပ်ကိုင်နေသည့် လူဦးရေရာခိုင်နှုန်း			စုစုပေါင်း	ခန့်မှန်းလူဦးရေ	နမူနာလူဦးရေ
	သမရိုးကျကဏ္ဍ	သမရိုးကျမဟုတ်သောကဏ္ဍ				
		သမရိုးကျမဟုတ်သော လုပ်ငန်း	ပုဂ္ဂလိက အိမ်ထောင်စု လုပ်ငန်း			
(၁)	(၂)	(၃)	(၄)	(၅)	(၆)	(၇)
အလုပ်လုပ်ကိုင်နေသူအားလုံး	၃၂.၈	၆၇.၀	၀.၃	၁၀၀	၂၁၇၂၅၀၉	၅၇၄၀
အလုပ်သမား	၄၂.၃	၅၇.၁	၀.၆	၁၀၀	၉၀၉၃၅၀	၂၃၃၆
အလုပ်ရှင်	၅၃.၆	၄၆.၄	၀.၀	၁၀၀	၁၇၅၆၈၃	၄၀၃
ကိုယ်ပိုင်လုပ်ငန်းလုပ်ကိုင်သူ	၂၁.၅	၇၈.၅	၀.၀	၁၀၀	၁၀၇၇၇၇၀	၂၉၇၂
အခြေခံငွေမရသော မိသားစုဝင်လုပ်သား	၁၁.၆	၈၈.၄	၀.၀	၁၀၀	၉၇၀၆	၂၉
သမဝါယမအမှုဆောင်	၀.၀	၀.၀	၀.၀	၀	၀	၀
အလုပ်အကိုင်ကဏ္ဍ						
သမရိုးကျကဏ္ဍ	၉၉.၇	၀.၃	၀.၀	၁၀၀	၅၀၄၀၈၅	၁၄၂၅
သမရိုးကျမဟုတ်သောကဏ္ဍ	၁၁.၇	၈၈.၁	၀.၂	၁၀၀	၁၆၀၀၁၇၇	၄၁၆၂
ခန့်မှန်းလူဦးရေ	၇၁၂၀၄၁	၁၄၅၄၉၈၄	၅၄၈၅	၂၁၇၂၅၀၉	x	x
နမူနာလူဦးရေ	၁၈၉၈	၃၈၃၅	၇	၅၇၄၀	x	x

ဇယား (၃၉-ခ) အလုပ်အကိုင်ကဏ္ဍနှင့် အလုပ်လုပ်ကိုင်မှုအခြေအနေအလိုက် အသက် ၁၅ နှစ်နှင့်အထက် အလုပ်လုပ်ကိုင်နေသော အိမ်ထောင်ဦးစီးများ၏ ပုံနှံမှုရာခိုင်နှုန်း

ကျေးလက်(ကျား)

အလုပ်အကိုင်အခြေအနေ	အလုပ်လုပ်ကိုင်နေသည့် လူဦးရေရာခိုင်နှုန်း			စုစုပေါင်း	ခန့်မှန်းလူဦးရေ	နမူနာလူဦးရေ
	သမရိုးကျကဏ္ဍ	သမရိုးကျမဟုတ်သောကဏ္ဍ				
		သမရိုးကျမဟုတ်သော လုပ်ငန်း	ပုဂ္ဂလိက အိမ်ထောင်စု လုပ်ငန်း			
(၁)	(၂)	(၃)	(၄)	(၅)	(၆)	(၇)
အလုပ်လုပ်ကိုင်နေသူအားလုံး	၂၀.၈	၇၉.၁	၀.၁	၁၀၀	၅၁၆၇၉၁၉	၁၀၁၆၁
အလုပ်သမား	၁၆.၈	၈၃.၀	၀.၂	၁၀၀	၁၇၃၆၄၀၆	၃၁၃၄
အလုပ်ရှင်	၂၁.၈	၇၈.၂	၀.၀	၁၀၀	၃၇၅၁၉၅	၇၃၂
ကိုယ်ပိုင်လုပ်ငန်းလုပ်ကိုင်သူ	၂၂-၉	၇၇.၁	၀.၀	၁၀၀	၃၀၄၄၅၈၁	၆၂၆၀
အခကြေးငွေမရသော မိသားစုဝင်လုပ်သား	၂၇.၂	၇၂.၈	၀.၀	၁၀၀	၁၀၁၀၈	၃၀
သမဝါယမအမှုဆောင်	၃၃.၈	၆၆.၂	၀.၀	၁၀၀	၁၆၂၉	၅
အလုပ်အကိုင်ကဏ္ဍ						
သမရိုးကျကဏ္ဍ	၉၉-၉	၀.၁	၀.၀	၁၀၀	၈၅၃၇၃၂	၁၇၀၀
သမရိုးကျမဟုတ်သောကဏ္ဍ	၄.၈	၉၅.၂	၀.၁	၁၀၀	၄၁၈၉၂၄၄	၈၂၂၆
ခန့်မှန်းလူဦးရေ	၁၀၇၄၉၃၁	၄၀၈၉၆၃၉	၃၃၄၉	၅၁၆၇၉၁၉	x	x
နမူနာလူဦးရေ	၂၁၁၆	၈၀၃၈	၇	၁၀၁၆၁	x	x

ဇယား (၃၉-ခ) အလုပ်အကိုင်ကဏ္ဍနှင့် အလုပ်လုပ်ကိုင်မှုအခြေအနေအလိုက် အသက် ၁၅ နှစ်နှင့်အထက် အလုပ်လုပ်ကိုင်နေသော အိမ်ထောင်ဦးစီးများ၏ ပုံနှံမှုရာခိုင်နှုန်း

ကျေးလက်(မ)

အလုပ်အကိုင်အခြေအနေ	အလုပ်လုပ်ကိုင်နေသည့် လူဦးရေရာခိုင်နှုန်း			စုစုပေါင်း	ခန့်မှန်းလူဦးရေ	နမူနာလူဦးရေ
	သမရိုးကျကဏ္ဍ	သမရိုးကျမဟုတ်သောကဏ္ဍ				
		သမရိုးကျမဟုတ်သော လုပ်ငန်း	ပုဂ္ဂလိက အိမ်ထောင်စု လုပ်ငန်း			
(၁)	(၂)	(၃)	(၄)	(၅)	(၆)	(၇)
အလုပ်လုပ်ကိုင်နေသူအားလုံး	၁၇.၀	၈၂.၅	၀.၅	၁၀၀	၈၆၈၆၁၃	၁၃၉၆
အလုပ်သမား	၁၅.၁	၈၃.၅	၁.၄	၁၀၀	၂၉၃၄၂၉	၄၂၄
အလုပ်ရှင်	၃၈.၅	၆၁.၅	၀.၀	၁၀၀	၄၉၄၄၈	၈၃
ကိုယ်ပိုင်လုပ်ငန်းလုပ်ကိုင်သူ	၁၅.၄	၈၄.၆	၀.၀	၁၀၀	၅၁၆၃၃၁	၈၇၄
အခကြေးငွေမရသော မိသားစုဝင်လုပ်သား	၅၂.၄	၄၇.၆	၀.၀	၁၀၀	၉၄၀၆	၁၅
သမဝါယမအမှုဆောင်	၀.၀	၀.၀	၀.၀	၀	၀	၀
အလုပ်အကိုင်ကဏ္ဍ						
သမရိုးကျကဏ္ဍ	၁၀၀.၀	၀.၀	၀.၀	၁၀၀	၁၁၆၄၈၈	၁၈၆
သမရိုးကျမဟုတ်သောကဏ္ဍ	၄.၁	၉၅.၆	၀.၃	၁၀၀	၇၃၂၀၀၄	၁၁၈၂
ခန့်မှန်းလူဦးရေ	၁၄၇၉၆၆	၇၁၆၅၃၄	၄၁၁၃	၈၆၈၆၁၃	x	x
နမူနာလူဦးရေ	၂၃၂	၁၁၅၈	၆	၁၃၉၆	x	x

လုပ်သားအင်အား : မြန်မာနိုင်ငံ လုပ်သားအင်အား၊ ကလေးလုပ်သားနှင့် ကျောင်းအပြီးလုပ်ငန်းခွင်ဝင်ရောက်မှုအကူးပြောင်းဆန်းစစ်ခြင်းစစ်တမ်း ၂၀၁၅ ခုနှစ်

ဇယား (၃၉-ခ) အလုပ်အကိုင်ကဏ္ဍနှင့် အလုပ်လုပ်ကိုင်မှုအခြေအနေအလိုက် အသက် ၁၅ နှစ်နှင့်အထက် အလုပ်လုပ်ကိုင်နေသော အိမ်ထောင်ဦးစီးများ၏ ပုံနှံမှုရာခိုင်နှုန်း

ကျေးလက်(ကျား+မ)

အလုပ်အကိုင်အခြေအနေ	အလုပ်လုပ်ကိုင်နေသည့် လူဦးရေရာခိုင်နှုန်း			စုစုပေါင်း	ခန့်မှန်းလူဦးရေ	နမူနာလူဦးရေ
	သမရိုးကျကဏ္ဍ	သမရိုးကျမဟုတ်သောကဏ္ဍ				
		သမရိုးကျမဟုတ်သော လုပ်ငန်း	ပုဂ္ဂလိက အိမ်ထောင်စု လုပ်ငန်း			
(၁)	(၂)	(၃)	(၄)	(၅)	(၆)	(၇)
အလုပ်လုပ်ကိုင်နေသူအားလုံး	၂၀.၃	၇၉.၆	၀.၁	၁၀၀	၆၀၃၆၅၃၃	၁၁၅၅၇
အလုပ်သမား	၁၆.၅	၈၃.၁	၀.၄	၁၀၀	၂၀၂၉၈၃၅	၃၅၅၈
အလုပ်ရှင်	၂၃.၇	၇၆.၃	၀.၀	၁၀၀	၄၂၄၆၄၃	၈၁၅
ကိုယ်ပိုင်လုပ်ငန်းလုပ်ကိုင်သူ	၂၁.၈	၇၈.၂	၀.၀	၁၀၀	၃၅၆၀၉၁၂	၇၃၃၄
အခြေခံအားဖြင့် မိသားစုဝင်လုပ်သား	၃၉.၄	၆၀.၆	၀.၀	၁၀၀	၁၉၅၁၄	၄၅
သမဝါယမအမှုဆောင်	၃၃.၈	၆၆.၂	၀.၀	၁၀၀	၁၆၂၉	၅
အလုပ်အကိုင်ကဏ္ဍ						
သမရိုးကျကဏ္ဍ	၉၉.၉	၀.၁	၀.၀	၁၀၀	၉၇၀၂၂၀	၁၈၈၆
သမရိုးကျမဟုတ်သောကဏ္ဍ	၄.၇	၉၅.၂	၀.၁	၁၀၀	၄၉၂၁၂၄၈	၉၄၀၈
ခန့်မှန်းလူဦးရေ	၁၂၂၂၈၉၇	၄၈၀၆၁၇၄	၇၄၆၂	၆၀၃၆၅၃၃	x	x
နမူနာလူဦးရေ	၂၃၄၈	၉၁၉၆	၁၃	၁၁၅၅၇	x	x

လုပ်သားအင်အား : မြန်မာနိုင်ငံ လုပ်သားအင်အား၊ ကလေးလုပ်သားနှင့် ကျောင်းအပြီးလုပ်ငန်းခွင်ဝင်ရောက်မှုအကူပြောင်းဆန်းစစ်ခြင်းစစ်တမ်း ၂၀၁၅ ခုနှစ်

ဇယား (၃၉-ခ) အလုပ်အကိုင်ကဏ္ဍနှင့် အလုပ်လုပ်ကိုင်မှုအခြေအနေအလိုက် အသက် ၁၅ နှစ်နှင့်အထက် အလုပ်လုပ်ကိုင်နေသော အိမ်ထောင်ဦးစီးများ၏ ပုံနှိပ်မှုရရှိခွင့်နှုန်း

မြို့ပြ+ကျေးလက်(ကျား)

အလုပ်အကိုင်အခြေအနေ	အလုပ်လုပ်ကိုင်နေသည့် လူဦးရေရရှိခွင့်နှုန်း			စုစုပေါင်း	ခန့်မှန်းလူဦးရေ	နမူနာလူဦးရေ
	သမရိုးကျကဏ္ဍ	သမရိုးကျမဟုတ်သောကဏ္ဍ				
		သမရိုးကျမဟုတ်သော လုပ်ငန်း	ပုဂ္ဂလိက အိမ်ထောင်စု လုပ်ငန်း			
(၁)	(၂)	(၃)	(၄)	(၅)	(၆)	(၇)
အလုပ်လုပ်ကိုင်နေသူအားလုံး	၂၄.၀	၇၆.၀	၀.၁	၁၀၀	၆၉၄၃၀၉၈	၁၄၉၀၈
အလုပ်သမား	၂၃.၈	၇၆.၀	၀.၂	၁၀၀	၂၄၉၅၂၅၅	၅၁၀၉
အလုပ်ရှင်	၃၁.၄	၆၈.၆	၀.၀	၁၀၀	၅၃၆၃၇၄	၁၁၀၀
ကိုယ်ပိုင်လုပ်ငန်းလုပ်ကိုင်သူ	၂၃.၀	၇၇.၀	၀.၀	၁၀၀	၃၈၉၃၁၇၀	၈၆၄၃
အခြားကြေးငွေမရသော မိသားစုဝင်လုပ်သား	၂၁.၃	၇၈.၇	၀.၀	၁၀၀	၁၆၆၇၀	၅၁
သမဝါယမအမှုဆောင်	၃၃.၈	၆၆.၂	၀.၀	၁၀၀	၁၆၂၉	၅
အလုပ်အကိုင်ကဏ္ဍ						
သမရိုးကျကဏ္ဍ	၉၉.၉	၀.၁	၀.၀	၁၀၀	၁၂၆၀၆၉၅	၂၈၄၂
သမရိုးကျမဟုတ်သောကဏ္ဍ	၆.၆	၉၃.၃	၀.၁	၁၀၀	၅၅၀၁၁၇၅	၁၁၆၉၈
ခန့်မှန်းလူဦးရေ	၁၆၆၄၁၃၆	၅၂၇၄၀၅၆	၄၉၀၇	၆၉၄၃၀၉၈	x	x
နမူနာလူဦးရေ	၃၆၈၀	၁၁၂၂၀	၈	၁၄၉၀၈	x	x

ဇယား (၃၉-ခ) အလုပ်အကိုင်ကဏ္ဍနှင့် အလုပ်လုပ်ကိုင်မှုအခြေအနေအလိုက် အသက် ၁၅ နှစ်နှင့်အထက် အလုပ်လုပ်ကိုင်နေသော အိမ်ထောင်ဦးစီးများ၏ ပုံနှံမှုရာခိုင်နှုန်း

မြို့ပြ+ကျေးလက်(မ)

အလုပ်အကိုင်အခြေအနေ	အလုပ်လုပ်ကိုင်နေသည့် လူဦးရေရာခိုင်နှုန်း			စုစုပေါင်း	ခန့်မှန်းလူဦးရေ	နမူနာလူဦးရေ
	သမရိုးကျကဏ္ဍ	သမရိုးကျမဟုတ်သောကဏ္ဍ				
		သမရိုးကျမဟုတ်သော လုပ်ငန်း	ပုဂ္ဂလိက အိမ်ထောင်စု လုပ်ငန်း			
(၁)	(၂)	(၃)	(၄)	(၅)	(၆)	(၇)
အလုပ်လုပ်ကိုင်နေသူအားလုံး	၂၁.၄	၇၈.၀	၀.၆	၁၀၀	၁၂၆၅၉၄၃	၂၃၈၉
အလုပ်သမား	၂၈.၄	၆၉.၈	၁.၈	၁၀၀	၄၄၃၉၃၀	၇၈၅
အလုပ်ရှင်	၄၁.၇	၅၈.၃	၀.၀	၁၀၀	၆၃၉၅၃	၁၁၈
ကိုယ်ပိုင်လုပ်ငန်းလုပ်ကိုင်သူ	၁၅.၁	၈၄.၉	၀.၀	၁၀၀	၇၄၅၅၁၂	၁၄၆၃
အခကြေးငွေမရသော မိသားစုဝင်လုပ်သား	၄၁.၉	၅၈.၁	၀.၀	၁၀၀	၁၂၅၄၉	၂၃
သမဝါယမအမှုဆောင်	၀.၀	၀.၀	၀.၀	၀	၀	၀
အလုပ်အကိုင်ကဏ္ဍ						
သမရိုးကျကဏ္ဍ	၉၉.၅	၀.၅	၀.၀	၁၀၀	၂၁၃၆၀၉	၄၆၉
သမရိုးကျမဟုတ်သောကဏ္ဍ	၅.၂	၉၄.၃	၀.၅	၁၀၀	၁၀၂၀၂၅၀	၁၈၇၂
ခန့်မှန်းလူဦးရေ	၂၇၀၈၀၂	၉၈၇၁၀၁	၈၀၄၀	၁၂၆၅၉၄၃	x	x
နမူနာလူဦးရေ	၅၆၆	၁၈၁၁	၁၂	၂၃၈၉	x	x

ဇယား (၃၉-ခ) အလုပ်အကိုင်ကဏ္ဍနှင့် အလုပ်လုပ်ကိုင်မှုအခြေအနေအလိုက် အသက် ၁၅ နှစ်နှင့်အထက် အလုပ်လုပ်ကိုင်နေသော အိမ်ထောင်ဦးစီးများ၏ ပုံနှိပ်မှုရရှိခွင့်နှုန်း

မြို့ပြ+ကျေးလက်(ကျား+မ)

အလုပ်အကိုင်အခြေအနေ	အလုပ်လုပ်ကိုင်နေသည့် လူဦးရေရရှိခွင့်နှုန်း			စုစုပေါင်း	ခန့်မှန်းလူဦးရေ	နမူနာလူဦးရေ
	သမရိုးကျကဏ္ဍ	သမရိုးကျမဟုတ်သောကဏ္ဍ				
		သမရိုးကျမဟုတ်သော လုပ်ငန်း	ပုဂ္ဂလိက အိမ်ထောင်စု လုပ်ငန်း			
(၁)	(၂)	(၃)	(၄)	(၅)	(၆)	(၇)
အလုပ်လုပ်ကိုင်နေသူအားလုံး	၂၃.၆	၇၆.၃	၀.၂	၁၀၀	၈၂၀၉၀၄၁	၁၇၂၉၇
အလုပ်သမား	၂၄.၅	၇၅.၀	၀.၄	၁၀၀	၂၉၃၉၁၈၅	၅၈၉၄
အလုပ်ရှင်	၃၂.၅	၆၇.၅	၀.၀	၁၀၀	၆၀၀၃၂၆	၁၂၁၈
ကိုယ်ပိုင်လုပ်ငန်းလုပ်ကိုင်သူ	၂၁.၈	၇၈.၂	၀.၀	၁၀၀	၄၆၃၈၆၈၂	၁၀၁၀၆
အခြေခံအားဖြင့်မရသော မိသားစုဝင်လုပ်သား	၃၀.၂	၆၉.၈	၀.၀	၁၀၀	၂၉၂၁၉	၇၄
သမဝါယမအမှုဆောင်	၃၃.၈	၆၆.၂	၀.၀	၁၀၀	၁၆၂၉	၅
အလုပ်အကိုင်ကဏ္ဍ						
သမရိုးကျကဏ္ဍ	၉၉.၈	၀.၂	၀.၀	၁၀၀	၁၄၇၄၃၀၅	၃၃၁၁
သမရိုးကျမဟုတ်သောကဏ္ဍ	၆.၄	၉၃.၅	၀.၁	၁၀၀	၆၅၂၁၄၂၄	၁၃၅၇၀
ခန့်မှန်းလူဦးရေ	၁၉၃၄၉၃၈	၆၂၆၁၁၅၇	၁၂၉၄၆	၈၂၀၉၀၄၁	x	x
နမူနာလူဦးရေ	၄၂၄၆	၁၃၀၃၁	၂၀	၁၇၂၉၇	x	x

ဇယား (၄၀) အလုပ်လုပ်ကိုင်မှုအခြေအနေအလိုက် အသက် ၁၅ နှစ်နှင့်အထက် အလုပ်လုပ်ကိုင်သူများ၏ ပုံနှံမှုရာခိုင်နှုန်း

သမရိုးကျအလုပ်အကိုင်

နယ်ပယ်	အလုပ်လုပ်ကိုင်မှုအခြေအနေအလိုက် အလုပ်လုပ်ကိုင်သူများ၏ ရာခိုင်နှုန်း						သမရိုးကျအလုပ်အကိုင်တို့တွင် လုပ်ကိုင်နေသည့် အလုပ်လက်ရှိ ရာခိုင်နှုန်း	ခန့်မှန်းဦးရေ	နမူနာဦးရေ
	အလုပ်သမား	အလုပ်ရှင်	ကိုယ်ပိုင်လုပ်ငန်း လုပ်ကိုင်သူ	အခကြေးငွေမရသော မိသားစုဝင် လုပ်သား	သမဝါယမ အမှုဆောင်	အလုပ် လုပ်ကိုင်သူ အားလုံး			
(၁)	(၂)	(၃)	(၄)	(၅)	(၆)	(၇)	(၈)	(၉)	(၁၀)
ပြည်ထောင်စု	၂၅.၀	၈.၃	၆၆.၆	၀.၀	၀.၀	၁၀၀.၀	၁၅.၁	၃၁၇၁၅၄၈	၇၄၆၇
ကျား/မ									
ကျား	၁၇.၈	၁၀.၉	၇၁.၂	၀.၀	၀.၀	၁၀၀.၀	၁၅.၉	၁၉၀၄၂၆၇	၄၃၇၂
မ	၃၅.၉	၄.၅	၅၉.၆	၀.၀	၀.၀	၁၀၀.၀	၁၃.၉	၁၂၆၇၂၈၁	၃၀၉၅
မြို့ပြ၊ ကျေးလက်									
မြို့ပြ	၄၁.၁	၁၁.၄	၄၇.၅	၀.၀	၀.၀	၁၀၀.၀	၁၉.၆	၁၁၅၆၇၅၅	၃၄၄၈
ကျေးလက်	၁၅.၈	၆.၆	၇၇.၆	၀.၀	၀.၀	၁၀၀.၀	၁၃.၃	၂၀၁၄၇၉၃	၄၀၁၉
တိုင်းဒေသကြီး၊ ပြည်နယ်									
ကချင်	၃၇.၂	၇.၇	၅၅.၁	၀.၀	၀.၀	၁၀၀.၀	၉.၁	၄၇၇၇၃	၂၅၈
ကယား	၄၂.၈	၃.၅	၅၃.၄	၀.၀	၀.၃	၁၀၀.၀	၁၇.၈	၁၉၈၃၀	၂၀၅
ကရင်	၂၈.၉	၆.၇	၆၄.၄	၀.၀	၀.၀	၁၀၀.၀	၅.၇	၂၉၀၄၇	၁၃၈
ချင်း	၇၃.၂	၁.၅	၂၅.၃	၀.၀	၀.၀	၁၀၀.၀	၉.၅	၁၄၆၁၂	၁၄၇
စစ်ကိုင်း	၂၉.၃	၅.၅	၆၅.၂	၀.၀	၀.၀	၁၀၀.၀	၈.၈	၂၁၂၁၅၉	၄၅၆
တနင်္သာရီ	၂၀.၇	၈.၃	၇၁.၀	၀.၀	၀.၀	၁၀၀.၀	၁၆.၄	၇၆၆၅၉	၃၄၀
ပဲခူး	၂၀.၄	၁၀.၈	၆၈.၈	၀.၀	၀.၀	၁၀၀.၀	၁၃.၆	၃၀၁၃၀၅	၅၄၆
မကွေး	၁၄.၈	၃.၅	၈၁.၆	၀.၀	၀.၀	၁၀၀.၀	၃၁.၁	၅၈၃၄၉၈	၁၂၉၂
မန္တလေး	၁၆.၁	၇.၃	၇၆.၅	၀.၀	၀.၁	၁၀၀.၀	၂၂.၅	၆၃၉၂၈၂	၁၁၃၆
မွန်	၃၆.၆	၄.၇	၅၈.၇	၀.၀	၀.၀	၁၀၀.၀	၁၀.၅	၇၅၀၁၆	၂၉၀
ရခိုင်	၂၄.၁	၃.၃	၇၂.၄	၀.၀	၀.၂	၁၀၀.၀	၁၇.၂	၁၃၅၉၈၀	၅၆၉
ရန်ကုန်	၄၁.၈	၁၄.၅	၄၃.၇	၀.၀	၀.၀	၁၀၀.၀	၁၆.၀	၄၆၃၅၇၉	၇၆၀

လုပ်သားအင်အား : မြန်မာနိုင်ငံ လုပ်သားအင်အား၊ ကလေးလုပ်သားနှင့် ကျောင်းအပြီးလုပ်ငန်းခွင်ဝင်ရောက်မှုအကူးပြောင်းဆန်းစစ်ခြင်းစစ်တမ်း ၂၀၁၅ ခုနှစ်

ဇယား (၄၀) အလုပ်လုပ်ကိုင်မှုအခြေအနေအလိုက် အသက် ၁၅ နှစ်နှင့်အထက် အလုပ်လုပ်ကိုင်သူများ၏ ပျံ့နှံ့မှုရာခိုင်နှုန်း

သမရိုးကျအလုပ်အကိုင်

နယ်ပယ်	အလုပ်လုပ်ကိုင်မှုအခြေအနေအလိုက် အလုပ်လုပ်ကိုင်သူများ၏ ရာခိုင်နှုန်း						သမရိုးကျအလုပ်အကိုင်တို့တွင် လုပ်ကိုင်နေသည့် အလုပ်လက်ရှိ ရာခိုင်နှုန်း	ခန့်မှန်းဦးရေ	နမူနာဦးရေ
	အလုပ်သမား	အလုပ်ရှင်	ကိုယ်ပိုင်လုပ်ငန်း လုပ်ကိုင်သူ	အခကြေးငွေမရသော မိသားစုဝင် လုပ်သား	သမဝါယမ အမှုဆောင်	အလုပ် လုပ်ကိုင်သူ အားလုံး			
(၁)	(၂)	(၃)	(၄)	(၅)	(၆)	(၇)	(၈)	(၉)	(၁၀)
ရှမ်း	၂၉.၄	၈.၆	၆၂.၀	၀.၀	၀.၀	၁၀၀.၀	၇.၀	၁၇၅၁၇၀	၃၈၁
ဧရာဝတီ	၂၁.၄	၁၂.၅	၆၆.၁	၀.၀	၀.၀	၁၀၀.၀	၁၁.၉	၃၀၀၉၉၇	၅၁၃
နေပြည်တော်	၅၁.၈	၁၁.၆	၃၆.၆	၀.၀	၀.၀	၁၀၀.၀	၁၈.၅	၉၆၆၄၁	၄၃၆
ခန့်မှန်းလူဦးရေ	၇၉၄၀၅၄	၂၆၄၀၁၇	၂၁၁၂၆၅၂	၀	၈၂၅	၃၁၇၁၅၄၈	၃၁၇၁၅၄၈	x	x
နမူနာလူဦးရေ	၂၃၁၄	၅၆၄	၄၅၈၆	၀	၃	၇၄၆၇	၇၄၆၇	x	x

လုပ်သားအင်အား : မြန်မာနိုင်ငံ လုပ်သားအင်အား၊ ကလေးလုပ်သားနှင့် ကျောင်းအပြီးလုပ်ငန်းခွင်ဝင်ရောက်မှုအကူးပြောင်းဆန်းစစ်ခြင်းစစ်တမ်း ၂၀၁၅ ခုနှစ်

ဇယား (၄၀) အလုပ်လုပ်ကိုင်မှုအခြေအနေအလိုက် အသက် ၁၅ နှစ်နှင့်အထက် အလုပ်လုပ်ကိုင်သူများ၏ ပျံ့နှံ့မှုရာခိုင်နှုန်း

သမရိုးကျမဟုတ်သောအလုပ်အကိုင်

နယ်ပယ်	အလုပ်လုပ်ကိုင်မှုအခြေအနေအလိုက် အလုပ်လက်ရှိများ၏ ရာခိုင်နှုန်း						သမရိုးကျမဟုတ်သော အလုပ်အကိုင်တို့တွင် လုပ်ကိုင်နေသည့် အလုပ်လက်ရှိ ရာခိုင်နှုန်း	ခန့်မှန်း ဦးရေ (၀၀)	နမူနာ ဦးရေ
	အလုပ်သမား	အလုပ်ရှင်	ကိုယ်ပိုင်လုပ်ငန်း လုပ်ကိုင်သူ	အခြေအနေမရသော မိသားစုဝင် လုပ်သား	သမဝါယမ အမှုဆောင်	အလုပ် လုပ်ကိုင်သူ အားလုံး			
(၁)	(၂)	(၃)	(၄)	(၅)	(၆)	(၇)	(၈)	(၉)	(၁၀)
ပြည်ထောင်စု	၃၈.၇	၃.၁	၄၃.၉	၁၄.၃	၀.၀	၁၀၀.၀	၈၄.၉	၁၇၉၀၀၅၀၆	၃၈၁၀၁
ကျား/မ									
ကျား	၄၁.၄	၄.၄	၄၄.၈	၉.၅	၀.၀	၁၀၀.၀	၈၄.၁	၁၀၀၈၀၁၉၉	၂၁၇၂၀
မ	၃၅.၂	၁.၄	၄၂.၇	၂၀.၆	၀.၀	၁၀၀.၀	၈၆.၁	၇၈၂၀၃၀၇	၁၆၃၈၁
မြို့ပြ၊ ကျေးလက်									
မြို့ပြ	၄၆.၂	၂.၅	၄၃.၆	၇.၆	၀.၀	၁၀၀.၀	၈၀.၄	၄၇၅၇၈၂၅	၁၂၄၈၉
ကျေးလက်	၃၆.၀	၃.၃	၄၄.၀	၁၆.၈	၀.၀	၁၀၀.၀	၈၆.၇	၁၃၁၄၂၆၁	၂၅၆၁၂
တိုင်းဒေသကြီး၊ ပြည်နယ်									
ကချင်	၁၅.၅	၁.၃	၇၂.၄	၁၀.၈	၀.၁	၁၀၀.၀	၉၀.၉	၄၇၆၀၂၂	၂၀၁၅
ကယား	၃၃.၂	၁.၃	၅၂.၀	၁၃.၅	၀.၀	၁၀၀.၀	၈၂.၂	၉၁၈၈၂	၈၄၈
ကရင်	၂၃.၀	၂.၄	၅၆.၄	၁၈.၁	၀.၁	၁၀၀.၀	၉၄.၃	၄၈၀၈၈၈	၁၅၅၇
ချင်း	၁၆.၃	၀.၃	၇၈.၈	၄.၆	၀.၀	၁၀၀.၀	၉၀.၅	၁၃၉၃၁၄	၁၀၁၁
စစ်ကိုင်း	၃၂.၇	၃.၀	၄၁.၉	၂၂.၄	၀.၀	၁၀၀.၀	၉၁.၂	၂၁၈၇၆၆၁	၄၂၇၃
တနင်္သာရီ	၄၅.၇	၁.၉	၄၃.၄	၉.၀	၀.၀	၁၀၀.၀	၈၃.၆	၃၈၉၇၈၃	၁၅၉၅
ပဲခူး	၅၀.၃	၂.၂	၄၀.၃	၇.၁	၀.၀	၁၀၀.၀	၈၆.၄	၁၉၂၁၃၂၁	၃၃၆၅
မကွေး	၅၁.၁	၁.၉	၃၃.၆	၁၃.၄	၀.၀	၁၀၀.၀	၆၈.၉	၁၂၉၁၂၂၃	၂၆၃၉
မန္တလေး	၄၇.၈	၁.၂	၂၉.၃	၂၁.၇	၀.၀	၁၀၀.၀	၇၇.၅	၂၂၀၇၆၆၇	၃၉၂၇
မွန်	၃၁.၄	၁.၉	၅၃.၇	၁၃.၀	၀.၁	၁၀၀.၀	၈၉.၅	၆၃၆၁၇၆	၁၇၉၂
ရခိုင်	၂၅.၅	၃.၀	၅၉.၂	၁၂.၃	၀.၀	၁၀၀.၀	၈၂.၈	၆၅၄၇၉၅	၂၇၂၅
ရန်ကုန်	၄၈.၀	၄.၁	၄၀.၃	၇.၆	၀.၀	၁၀၀.၀	၈၄.၀	၂၄၃၁၁၉၄	၃၅၂၀

လုပ်သားအင်အား : မြန်မာနိုင်ငံ လုပ်သားအင်အား၊ ကလေးလုပ်သားနှင့် ကျောင်းအပြီးလုပ်ငန်းခွင်ဝင်ရောက်မှုအကူးပြောင်းဆန်းစစ်ခြင်းစစ်တမ်း ၂၀၁၅ ခုနှစ်

ဇယား (၄၀) အလုပ်လုပ်ကိုင်မှုအခြေအနေအလိုက် အသက် ၁၅ နှစ်နှင့်အထက် အလုပ်လုပ်ကိုင်သူများ၏ ပျံ့နှံ့မှုရာခိုင်နှုန်း

သမရိုးကျမဟုတ်သောအလုပ်အကိုင်

နယ်ပယ်	အလုပ်လုပ်ကိုင်မှုအခြေအနေအလိုက် အလုပ်လက်ရှိများ၏ ရာခိုင်နှုန်း						သမရိုးကျမဟုတ်သော အလုပ်အကိုင်တို့တွင် လုပ်ကိုင်နေသည့် အလုပ်လက်ရှိ ရာခိုင်နှုန်း	ခန့်မှန်း ဦးရေ (၀၀)	နမူနာ ဦးရေ
	အလုပ်သမား	အလုပ်ရှင်	ကိုယ်ပိုင်လုပ်ငန်း လုပ်ကိုင်သူ	အခြေအနေမရသော မိသားစုဝင် လုပ်သား	သမဝါယမ အမှုဆောင်	အလုပ် လုပ်ကိုင်သူ အားလုံး			
(၁)	(၂)	(၃)	(၄)	(၅)	(၆)	(၇)	(၈)	(၉)	(၁၀)
ရှမ်း	၁၆.၄	၅.၆	၅၈.၃	၁၉.၆	၀.၀	၁၀၀.၀	၉၃.၀	၂၃၃၉၀၀၉	၃၈၂၂
ဧရာဝတီ	၄၃.၅	၃.၈	၄၁.၃	၁၁.၃	၀.၀	၁၀၀.၀	၈၈.၁	၂၂၂၈၄၅၄	၃၄၄၀
နေပြည်တော်	၅၂.၃	၅.၂	၃၄.၁	၈.၄	၀.၀	၁၀၀.၀	၈၁.၅	၄၂၅၁၁၉	၁၅၇၂
ခန့်မှန်း လူဦးရေ	၆၉၂၄၅၄၁	၅၅၆၀၈၄	၇၈၅၂၆၀၄	၂၅၆၄၆၁၉	၂၆၅၉	၁၇၉၀၀၅၀၆	၁၇၉၀၀၅၀၆	x	x
နမူနာ လူဦးရေ	၁၃၆၈၅	၁၁၄၄	၁၇၉၂၁	၅၃၄၄	၇	၃၈၁၀၁	၃၈၁၀၁	x	x

ဇယား (၄၁) အဓိကအလုပ်၏ အလုပ်လုပ်ကိုင်မှု အခြေအနေအလိုက် အသက် ၁၅ နှစ်နှင့်အထက် လူတစ်ဦး၏ အဓိကအလုပ်နှင့် အခြားလုပ်ငန်းများတွင်လုပ်ကိုင်ရသော တစ်ပတ်ပျမ်းမျှအလုပ်ချိန်နာရီ

နယ်ပယ်	တစ်ပတ်ပျမ်းမျှအလုပ်ချိန်နာရီ (၀.၀၀)						လူဦးရေ	
	အလုပ်သမား	အလုပ်ရှင်	ကိုယ်ပိုင်လုပ်ငန်း လုပ်ကိုင်သူ	အခြားလုပ်ငန်းမှ အသွေးရသော မိသားစုဝင် လုပ်သား	သမဝါ ယမ အမှုဆောင်	အားလုံး	ခန့်မှန်း	နမူနာ
							(၈)	(၉)
(၁)	(၂)	(၃)	(၄)	(၅)	(၆)	(၇)	(၈)	(၉)
ပြည်ထောင်စု	၅၁.၇၀	၅၃.၂၇	၅၁.၅၈	၅၀.၃၉	၄၆.၈၆	၅၁.၅၅	၂၁၇၉၁၇၁၈	၄၇၀၁၆
ကျား/မ								
ကျား	၅၂.၉၀	၅၄.၁၁	၅၂.၇၂	၅၁.၁၅	၄၅.၃၈	၅၂.၇၄	၁၂၃၉၁၅၂၂	၂၆၉၆၁
မ	၅၀.၀၂	၅၀.၀၁	၄၉.၉၄	၄၉.၉၄	၅၂.၀၀	၄၉.၉၇	၉၄၀၀၁၉၆	၂၀၀၅၅
မြို့ပြ၊ ကျေးလက်								
မြို့ပြ	၅၁.၁၄	၅၃.၉၄	၅၂.၂၈	၄၉.၈၉	၉.၀၀	၅၁.၆၇	၆၁၇၁၁၂၇	၁၆၅၁၅
ကျေးလက်	၅၁.၉၉	၅၂.၉၆	၅၁.၃၃	၅၀.၄၈	၅၁.၃၀	၅၁.၅၀	၁၅၆၂၀၅၉၁	၃၀၅၀၁
တိုင်းဒေသကြီး၊ ပြည်နယ်								
ကချင်	၅၂.၆၀	၅၉.၀၅	၄၇.၆၄	၅၆.၄၃	၉.၀၀	၄၉.၆၃	၅၃၉၂၁၃	၂၃၄၀
ကယား	၅၀.၂၅	၅၅.၀၃	၅၃.၇၃	၅၇.၆၆	၄၉.၀၀	၅၂.၉၆	၁၁၂၃၂၄	၁၀၆၂
ကရင်	၄၇.၅၇	၅၁.၁၇	၅၁.၇၃	၄၆.၅၃	၅၆.၀၀	၄၉.၈၃	၅၂၂၇၇၉	၁၇၄၂
ချင်း	၄၃.၄၆	၅၃.၄၀	၄၇.၅၂	၄၅.၃၄	၀.၀၀	၄၆.၅၆	၁၅၆၄၄၉	၁၁၇၉
စစ်ကိုင်း	၅၄.၂၅	၅၂.၇၀	၅၃.၇၅	၅၅.၁၇	၅၆.၀၀	၅၄.၁၇	၂၄၇၈၅၆၃	၄၈၇၇
တနင်္သာရီ	၅၃.၈၄	၅၅.၂၆	၄၇.၀၃	၄၈.၃၉	၀.၀၀	၅၀.၃၆	၄၈၉၂၂၈	၂၀၃၂
ပဲခူး	၅၅.၅၂	၅၄.၁၂	၅၃.၆၇	၅၅.၄၄	၄၉.၀၀	၅၄.၆၆	၂၂၇၃၄၈၅	၃၉၉၃
မကွေး	၄၆.၃၇	၄၉.၄၅	၅၀.၇၆	၄၁.၇၃	၀.၀၀	၄၈.၁၁	၁၉၂၁၀၄၀	၄၀၃၂
မန္တလေး	၄၉.၇၄	၅၁.၉၉	၅၂.၀၀	၅၁.၆၄	၄၈.၀၀	၅၁.၀၀	၂၉၁၇၈၂၄	၅၁၈၈
မွန်	၅၁.၆၆	၅၆.၁၇	၄၉.၈၂	၄၉.၅၄	၄၂.၀၀	၅၀.၅၃	၇၂၉၂၀၄	၂၁၃၂
ရခိုင်	၅၄.၂၇	၅၈.၁၇	၅၃.၄၉	၅၇.၂၉	၇၀.၀၀	၅၄.၂၃	၈၂၀၂၀၃	၃၄၁၀
ရန်ကုန်	၅၁.၈၆	၅၄.၀၂	၅၃.၉၁	၄၆.၇၃	၀.၀၀	၅၂.၄၆	၃၀၆၆၂၇၃	၄၅၂၂

လုပ်သားအင်အား : မြန်မာနိုင်ငံ လုပ်သားအင်အား၊ ကလေးလုပ်သားနှင့် ကျောင်းအပြီးလုပ်ငန်းခွင်ဝင်ရောက်မှုအကူးပြောင်းဆန်းစစ်ခြင်းစစ်တမ်း ၂၀၁၅ ခုနှစ်

နယ်ပယ်	တစ်ပတ်ပျမ်းမျှအလုပ်ချိန်နာရီ (၀.၀၀)						လူဦးရေ	
	အလုပ်သမား	အလုပ်ရှင်	ကိုယ်ပိုင်လုပ်ငန်း လုပ်ကိုင်သူ	အကြေးငွေမရ သော မိသားစုဝင် လုပ်သား	သမဝါ ယမ အမှုဆောင်	အားလုံး	ခန့်မှန်း	နမူနာ
							(၈)	(၉)
(၁)	(၂)	(၃)	(၄)	(၅)	(၆)	(၇)	(၈)	(၉)
ရှမ်း	၄၇.၈၂	၅၃.၄၅	၄၈.၈၈	၄၄.၈၁	၄၉.၀၀	၄၈.၂၂	၂၅၈၃၉၉၀	၄၃၃၀
ဧရာဝတီ	၅၃.၃၄	၅၂.၃၉	၅၁.၄၃	၅၂.၀၂	၀.၀၀	၅၂.၃၆	၂၆၅၃၆၄၉	၄၁၄၄
နေပြည်တော်	၅၁.၁၃	၅၂.၆၇	၅၀.၃၄	၅၇.၁၅	၀.၀၀	၅၁.၃၆	၅၂၇၄၉၄	၂၀၃၃
ခန့်မှန်း လူဦးရေ	၈၃၉၀၄၄၁	၈၂၉၀၇၉	၁၀၀၀၄၀၉၅	၂၅၆၄၆၁၉	၃၄၈၄	၂၁၇၉၁၇၁၈	x	x
နမူနာ လူဦးရေ	၁၇၃၄၂	၁၇၂၀	၂၂၆၀၀	၅၃၄၄	၁၀	၄၇၀၁၆	x	x

လုပ်သားအင်အား : မြန်မာနိုင်ငံ လုပ်သားအင်အား၊ ကလေးလုပ်သားနှင့် ကျောင်းအပြီးလုပ်ငန်းခွင်ဝင်ရောက်မှုအကူးပြောင်းဆန်းစစ်ခြင်းစစ်တမ်း ၂၀၁၅ ခုနှစ်

ဇယား (၄၂) အသက် ၁၅ နှစ်နှင့်အထက် အဓိကအလုပ်နှင့် အခြားလုပ်ငန်းများတွင်လုပ်ကိုင်နေသူများ၏ တစ်ပတ်ပျမ်းမျှအလုပ်ချိန်နာရီ

နယ်ပယ်	တစ်ပတ်လျှင် ပုံမှန်အလုပ်လုပ်ချိန်နာရီ အရေအတွက် (၀.၀၀ နာရီ)			တစ်ရက် အမှန်တကယ်အလုပ်လုပ်သည့် အလုပ်ချိန်နာရီ အရေအတွက်ပေါ်တွင် ခန့်မှန်းတွက်ချက်သည့် တစ်ပတ်အလုပ်ချိန် (၀.၀၀ နာရီ)			လွန်ခဲ့သည့်နှစ် အတွင်းအဓိက အလုပ်တွင် ပုံမှန်တစ်ပတ် အလုပ်ချိန် အရေအတွက် (၀.၀၀ နာရီ)	လူဦးရေ	
	အဓိကအလုပ်	အခြားအလုပ် များ	စုစုပေါင်း	အဓိကအလုပ်	အခြားအလုပ် များ	စုစုပေါင်း		ခန့်မှန်း	နမူနာ
(၁)	(၂)	(၃)	(၄)	(၅)	(၆)	(၇)	(၈)	(၉)	(၁၀)
ပြည်ထောင်စု	၅၀.၈၄	၁၈.၈၃	၅၁.၅၅	၅၀.၈၁	၁၉.၁၁	၅၁.၃၈	၅၀.၇၆	၂၁၇၉၁၇၁၈	၄၇၀၁၆
ကျား/မ									
ကျား	၅၁.၉၃	၁၉.၄၈	၅၂.၇၄	၅၁.၉၂	၁၉.၆၉	၅၂.၅၇	၅၁.၉၂	၁၂၃၉၁၅၂၂	၂၆၉၆၁
မ	၄၉.၄၁	၁၇.၇၂	၄၉.၉၇	၄၉.၃၄	၁၈.၁၄	၄၉.၈၀	၄၉.၂၃	၉၄၀၀၁၉၆	၂၀၀၅၅
မြို့ပြ၊ ကျေးလက်									
မြို့ပြ	၅၁.၄၉	၁၆.၂၁	၅၁.၆၆	၅၁.၄၂	၁၆.၄၂	၅၁.၅၅	၅၁.၃၁	၆၁၇၁၁၂၇	၁၆၅၁၅
ကျေးလက်	၅၀.၅၈	၁၉.၀၆	၅၁.၅၀	၅၀.၅၇	၁၉.၃၄	၅၁.၃၁	၅၀.၅၄	၁၅၆၂၀၅၉၁	၃၀၅၀၁
လုပ်ငန်းကဏ္ဍ									
လယ်ယာ	၅၀.၃၉	၁၉.၅၁	၅၁.၄၅	၅၀.၃၈	၁၉.၇၈	၅၁.၂၃	၅၀.၅၃	၁၁၂၁၆၉၁၉	၂၂၅၂၂
စက်မှု	၅၁.၃၁	၁၆.၉၆	၅၁.၆၇	၅၁.၂၃	၁၈.၂၄	၅၁.၅၁	၅၁.၅၃	၃၆၃၈၂၂၀	၈၀၄၉
ဝန်ဆောင်မှု	၅၁.၃၂	၁၆.၆၆	၅၁.၆၄	၅၁.၂၈	၁၆.၄၆	၅၁.၅၅	၅၁.၀၇	၆၈၄၅၂၂၇	၁၆၂၅၀
တိုင်းဒေသကြီး၊ ပြည်နယ်									
ကချင်	၄၈.၅၆	၂၄.၂၃	၄၉.၆၃	၄၈.၃၃	၂၇.၈၁	၄၉.၀၆	၄၈.၈၅	၅၃၉၂၁၃	၂၃၄၀
ကယား	၅၁.၀၄	၂၈.၇၁	၅၂.၉၆	၅၀.၉၆	၂၈.၃၆	၅၂.၈၀	၅၁.၃၃	၁၁၂၃၂၄	၁၀၆၂
ကရင်	၄၉.၆၇	၁၉.၁၄	၄၉.၈၃	၄၉.၅၆	၁၉.၁၄	၄၉.၇၂	၄၉.၇၁	၅၂၂၇၇၉	၁၇၄၂
ချင်း	၄၆.၀၅	၈.၈၀	၄၆.၅၆	၄၅.၃၂	၈.၄၃	၄၅.၇၆	၄၆.၃၈	၁၅၆၄၄၉	၁၁၇၉
စစ်ကိုင်း	၅၃.၄၇	၁၈.၈၇	၅၄.၁၇	၅၃.၃၅	၁၈.၂၂	၅၃.၉၈	၅၃.၉၀	၂၄၇၈၅၆၃	၄၈၇၇
တနင်္သာရီ	၄၉.၉၄	၁၆.၀၁	၅၀.၃၆	၄၉.၉၇	၁၆.၁၄	၅၀.၃၆	၅၀.၈၃	၄၈၉၂၂၈	၂၀၃၂
ပဲခူး	၅၃.၇၂	၁၉.၀၁	၅၄.၆၆	၅၃.၆၉	၁၉.၇၆	၅၄.၅၆	၅၃.၉၉	၂၂၇၃၄၈၅	၃၉၉၃
မကွေး	၄၇.၂၆	၁၅.၆၂	၄၈.၁၁	၄၇.၁၄	၁၅.၆၉	၄၇.၆၆	၄၈.၇၀	၁၉၂၁၀၄၀	၄၀၃၂

လုပ်သားအင်အား : မြန်မာနိုင်ငံ လုပ်သားအင်အား၊ ကလေးလုပ်သားနှင့် ကျောင်းအပြီးလုပ်ငန်းခွင်ဝင်ရောက်မှုအကူးပြောင်းဆန်းစစ်ခြင်းစစ်တမ်း ၂၀၁၅ ခုနှစ်

ဇယား (၄၂) အသက် ၁၅ နှစ်နှင့်အထက် အဓိကအလုပ်နှင့် အခြားလုပ်ငန်းများတွင်လုပ်ကိုင်နေသူများ၏ တစ်ပတ်ပျမ်းမျှအလုပ်ချိန်နာရီ

နယ်ပယ်	တစ်ပတ်လျှင် ပုံမှန်အလုပ်လုပ်ချိန်နာရီ အရေအတွက် (၀.၀၀ နာရီ)			တစ်ရက် အမှန်တကယ်အလုပ်လုပ်သည့် အလုပ်ချိန်နာရီ အရေအတွက်ပေါ်တွင် ခန့်မှန်းတွက်ချက်သည့် တစ်ပတ်အလုပ်ချိန် (၀.၀၀ နာရီ)			လွန်ခဲ့သည့်နှစ် အတွင်းအဓိက အလုပ်တွင် ပုံမှန်တစ်ပတ် အလုပ်ချိန် အရေအတွက် (၀.၀၀ နာရီ)	လူဦးရေ	
	အဓိကအလုပ်	အခြားအလုပ် များ	စုစုပေါင်း	အဓိကအလုပ်	အခြားအလုပ် များ	စုစုပေါင်း		ခန့်မှန်း	နမူနာ
(၁)	(၂)	(၃)	(၄)	(၅)	(၆)	(၇)	(၈)	(၉)	(၁၀)
မန္တလေး	၅၀.၆၉	၂၀.၃၆	၅၁.၀၀	၅၀.၇၀	၂၀.၈၁	၅၀.၉၇	၅၀.၅၅	၂၉၁၇၈၂၄	၅၁၈၈
မွန်	၄၉.၃၉	၁၆.၅၉	၅၀.၅၃	၄၉.၃၅	၁၄.၈၆	၅၀.၂၄	၄၈.၉၆	၇၂၉၂၀၄	၂၁၃၂
ရခိုင်	၅၃.၅၆	၂၀.၅၂	၅၄.၂၃	၅၃.၆၉	၂၁.၂၂	၅၄.၃၁	၅၃.၅၀	၈၂၀၂၀၃	၃၄၁၀
ရန်ကုန်	၅၂.၄၃	၁၄.၄၅	၅၂.၄၆	၅၂.၃၄	၁၂.၇၇	၅၂.၃၇	၅၂.၄၁	၃၀၆၆၂၇၃	၄၅၂၂
ရှမ်း	၄၇.၂၃	၁၇.၆၉	၄၈.၂၂	၄၇.၁၄	၁၈.၀၂	၄၇.၉၇	၄၅.၁၅	၂၅၈၃၉၉၀	၄၃၃၀
ဧရာဝတီ	၅၁.၄၅	၂၄.၈၇	၅၂.၃၆	၅၁.၄၃	၂၅.၀၃	၅၂.၂၆	၅၁.၄၈	၂၆၅၃၆၄၉	၄၁၄၄
နေပြည်တော်	၄၈.၈၁	၁၆.၈၁	၅၁.၃၆	၄၉.၇၀	၁၇.၁၈	၅၀.၈၉	၄၉.၄၃	၅၂၇၄၉၄	၂၀၃၃
ခန့်မှန်းလူဦးရေ	၂၁၇၉၁၇၁၈	၉၈၉၇၆၂	၂၁၇၉၁၇၁၈	၂၁၇၉၁၇၁၈	၉၈၉၇၆၂	၂၁၇၉၁၇၁၈	၂၂၁၁၄၂၃၆	x	x
နမူနာ လူဦးရေ	၄၇၀၁၆	၂၁၂၃	၄၇၀၁၆	၄၇၀၁၆	၂၁၂၃	၄၇၀၁၆	၄၇၆၇၁	x	x

လုပ်သားအင်အား : မြန်မာနိုင်ငံ လုပ်သားအင်အား၊ ကလေးလုပ်သားနှင့် ကျောင်းအပြီးလုပ်ငန်းခွင်ဝင်ရောက်မှုအကူးပြောင်းဆန်းစစ်ခြင်းစစ်တမ်း ၂၀၁၅ ခုနှစ်

ဇယား (၄၂) အသက် ၁၅ နှစ်နှင့်အထက် အဓိကအလုပ်နှင့် အခြားလုပ်ငန်းများတွင်လုပ်ကိုင်နေသူများ၏ တစ်ပတ်ပျမ်းမျှအလုပ်ချိန်နာရီ

နယ်ပယ်	တစ်ပတ်လျှင် ပုံမှန်အလုပ်လုပ်ချိန်နာရီ အရေအတွက် (၀.၀၀ နာရီ)			တစ်ရက် အမှန်တကယ်အလုပ်လုပ်သည့် အလုပ်ချိန်နာရီ အရေအတွက်ပေါ်တွင် ခန့်မှန်းတွက်ချက်သည့် တစ်ပတ်အလုပ်ချိန် (၀.၀၀ နာရီ)			လွန်ခဲ့သည့်နှစ် အတွင်းအဓိက အလုပ်တွင် ပုံမှန်တစ်ပတ် အလုပ်ချိန် အရေအတွက် (၀.၀၀ နာရီ)	လူဦးရေ	
	အဓိကအလုပ်	အခြားအလုပ် များ	စုစုပေါင်း	အဓိက အလုပ်	အခြားအလုပ် များ	စုစုပေါင်း		ခန့်မှန်း	နမူနာ
(၁)	(၂)	(၃)	(၄)	(၅)	(၆)	(၇)	(၈)	(၉)	(၁၀)
ပြည်ထောင်စု	၅၀.၈၇	၁၈.၈၅	၅၁.၅၈	၅၀.၈၄	၁၉.၁၃	၅၁.၄၁	၅၀.၉၁	၂၁၄၈၉၃၆၄	၄၆၄၁၉
လယ်ယာ၊ သစ်တောနှင့် ငါးလုပ်ငန်း	၅၀.၃၉	၁၉.၅၁	၅၁.၄၅	၅၀.၃၈	၁၉.၇၈	၅၁.၂၃	၅၀.၅၃	၁၁၂၁၆၉၁၉	၂၂၅၂၂
သတ္တုတူးဖော်ရေးနှင့် ကျောက်မိုင်းလုပ်ငန်းများ	၄၉.၂၁	၁၅.၄၂	၄၉.၅၉	၄၉.၄၁	၁၅.၄၂	၄၈.၉၈	၅၀.၄၁	၁၈၈၈၄၀	၅၅၁
ကုန်ထုတ်လုပ်မှုလုပ်ငန်းများ	၅၁.၃၂	၁၈.၀၁	၅၁.၇၁	၅၁.၂၀	၁၉.၆၀	၅၁.၅၅	၅၁.၅၀	၂၃၆၈၅၈၁	၅၀၈၆
လျှပ်စစ်၊ ဓာတ်ငွေ့၊ ရေနွေးငွေ့နှင့် လေအေးဖြန့်ဖြူးမှု လုပ်ငန်း	၄၅.၄၅	၂၀.၂၅	၄၆.၄၁	၄၅.၈၉	၂၄.၅၆	၄၇.၀၅	၄၆.၃၀	၂၄၃၄၉	၅၄
ရေပေးဝေရေး၊ မိလ္လာနှင့်အမှိုက်သိမ်းဆည်းရေး၊ ပြုပြင် လုပ်ဆောင်မှုများ	၄၆.၁၈	၆.၀၀	၄၆.၂၂	၄၆.၁၂	၆.၀၀	၄၆.၁၆	၄၅.၈၀	၃၁၁၃၅	၇၇
ဆောက်လုပ်ရေး	၅၂.၉၇	၁၄.၄၃	၅၃.၂၅	၅၂.၉၆	၁၄.၆၀	၅၃.၁၈	၅၃.၄၅	၈၁၄၃၁၃	၁၈၇၉
လက်လီနှင့်လက်ကားရောင်းဝယ်ရေး၊ မော်တော်ကား၊ မော်တော်ဆိုင်ကယ်ပြုပြင်ရေး	၅၃.၈၁	၁၇.၇၉	၅၄.၁၅	၅၃.၇၅	၁၇.၈၆	၅၄.၀၄	၅၃.၁၈	၃၀၉၉၇၀၆	၇၁၄၈
သယ်ယူပို့ဆောင်ရေးနှင့် ကုန်ပစ္စည်းသိုလှောင်ရေး လုပ်ငန်း	၅၅.၄၃	၁၂.၉၆	၅၅.၆၅	၅၅.၃၅	၁၁.၃၆	၅၅.၄၇	၅၄.၉၆	၉၅၀၃၇၆	၂၂၁၇
တည်းခိုခန်းနှင့်အစားအသောက်ဝန်ဆောင်မှု လုပ်ငန်းများ	၅၂.၆၈	၁၆.၀၈	၅၂.၉၇	၅၂.၅၄	၁၇.၇၂	၅၂.၇၉	၅၂.၆၇	၂၈၆၈၇၃	၇၂၁
သတင်းအချက်အလက်နှင့်ဆက်သွယ်ရေး	၅၀.၁၀	၇.၀၀	၅၀.၁၀	၅၀.၂၄	၇.၀၀	၅၀.၂၅	၄၈.၈၅	၅၉၁၇၀	၁၅၂
ငွေရေးကြေးရေးနှင့် အာမခံလုပ်ငန်းများ	၄၄.၃၁	၂၈.၀၀	၄၄.၄၃	၄၃.၇၅	၂၈.၀၀	၄၃.၈၇	၄၄.၁၈	၆၆၇၄၀	၁၈၉
အိမ်ခြံမြေဆိုင်ရာလုပ်ငန်းများ	၃၈.၄၁	၀.၀၀	၃၈.၄၁	၃၈.၆၈	၀.၀၀	၃၈.၆၈	၃၇.၂၄	၃၂၆၇၀	၇၃
သက်မွေးဝမ်းကျောင်းပညာ၊ သိပ္ပံပညာနှင့် စက်မှု လက်မှုပညာဆိုင်ရာလုပ်ငန်းများ	၄၄.၇၉	၁၁.၃၄	၄၄.၉၂	၄၅.၂၂	၁၃.၀၀	၄၅.၃၃	၄၄.၃၀	၁၅၅၅၂၈	၄၉၆
စီမံအုပ်ချုပ်ရေးနှင့် ထောက်ပံ့မှုဆိုင်ရာလုပ်ငန်းများ	၅၀.၁၀	၁၇.၉၉	၅၀.၄၃	၅၀.၁၂	၁၇.၅၀	၅၀.၄၀	၅၀.၁၉	၄၉၃၇၂၄	၁၁၉၇

လုပ်သားအင်အား : မြန်မာနိုင်ငံ လုပ်သားအင်အား၊ ကလေးလုပ်သားနှင့် ကျောင်းအပြီးလုပ်ငန်းခွင်ဝင်ရောက်မှုအကူးပြောင်းဆန်းစစ်ခြင်းစစ်တမ်း ၂၀၁၅ ခုနှစ်

ဇယား (၄၂) အသက် ၁၅ နှစ်နှင့်အထက် အဓိကအလုပ်နှင့် အခြားလုပ်ငန်းများတွင်လုပ်ကိုင်နေသူများ၏ တစ်ပတ်ပျမ်းမျှအလုပ်ချိန်နာရီ

နယ်ပယ်	တစ်ပတ်လျှင် ပုံမှန်အလုပ်လုပ်ချိန်နာရီ အရေအတွက် (၀.၀၀ နာရီ)			တစ်ရက် အမှန်တကယ်အလုပ်လုပ်သည့် အလုပ်ချိန်နာရီ အရေအတွက်ပေါ်တွင် ခန့်မှန်းတွက်ချက်သည့် တစ်ပတ်အလုပ်ချိန် (၀.၀၀ နာရီ)			လွန်ခဲ့သည့်နှစ် အတွင်းအဓိက အလုပ်တွင် ပုံမှန်တစ်ပတ် အလုပ်ချိန် အရေအတွက် (၀.၀၀ နာရီ)	လူဦးရေ	
	အဓိကအလုပ်	အခြားအလုပ် များ	စုစုပေါင်း	အဓိက အလုပ်	အခြားအလုပ် များ	စုစုပေါင်း		ခန့်မှန်း	နမူနာ
(၁)	(၂)	(၃)	(၄)	(၅)	(၆)	(၇)	(၈)	(၉)	(၁၀)
ပြည်သူ့အုပ်ချုပ်ရေးနှင့်ကာကွယ်ရေး၊ မဝင်မနေရ လူမှုဖူလုံရေး	၄၇.၇၁	၁၈.၀၃	၄၈.၅၁	၄၇.၆၅	၁၈.၀၃	၄၈.၄၆	၄၇.၄၂	၈၀၂၅၈	၂၄၁
ပညာရေး	၃၇.၇၀	၁၂.၉၇	၃၇.၈၇	၃၇.၇၁	၁၃.၆၃	၃၇.၈၈	၃၈.၈၅	၄၆၄၃၅၀	၁၂၄၈
လူသားကျန်းမာရေးနှင့်လူမှုရေးလုပ်ငန်းများ	၄၉.၂၃	၂၃.၈၉	၄၉.၇၈	၄၉.၂၀	၂၆.၅၁	၄၉.၇၂	၄၉.၂၀	၉၈၀၁၂	၂၆၆
ပန်းချီအနုပညာ၊ ဖျော်ဖြေရေးနှင့် အပန်းဖြေရေး	၄၆.၆၂	၂၃.၁၄	၄၇.၄၉	၄၆.၇၁	၈.၀၀	၄၆.၈၃	၄၅.၃၂	၃၂၂၆၆	၈၉
အခြားဝန်ဆောင်မှုလုပ်ငန်းများ	၄၈.၄၃	၁၆.၃၅	၄၈.၈၄	၄၈.၃၆	၁၆.၁၂	၄၈.၇၅	၄၉.၀၁	၉၆၂၈၀၇	၂၀၈၃
ကိုယ်တိုင်လုပ်ကိုင်သည့် အိမ်ထောင်စုများ၏ လုပ်ငန်း များ၊ ခွဲခြားဖော်ပြနိုင်ခြင်းမရှိသည့် အိမ်ထောင်စုများ ၏ ထုတ်လုပ်မှုနှင့်ဝန်ဆောင်မှုလုပ်ငန်းများ	၅၆.၁၈	၁၂.၇၅	၅၆.၆၉	၅၆.၂၄	၁၂.၇၅	၅၆.၇၆	၅၄.၀၆	၆၁၄၂၄	၁၂၇
သံတမန်အခွင့်အရေးရ အဖွဲ့အစည်းများ၏ လုပ်ငန်းများ	၆၀.၇၀	၂.၀၀	၆၀.၈၅	၆၀.၇၀	၂.၀၀	၆၀.၈၅	၆၁.၁၆	၁၃၂၃	၃
ခန့်မှန်းလူဦးရေ	၂၁၇၉၁၇၁၈	၉၈၉၇၆၂	၂၁၇၉၁၇၁၈	၂၁၇၉၁၇၁၈	၉၈၉၇၆၂	၂၁၇၉၁၇၁၈	၂၂၁၁၄၂၃၆	x	x
နမူနာ လူဦးရေ	၄၇၀၁၆	၂၁၂၃	၄၇၀၁၆	၄၇၀၁၆	၂၁၂၃	၄၇၀၁၆	၄၇၆၇၁	x	x

လုပ်သားအင်အား : မြန်မာနိုင်ငံ လုပ်သားအင်အား၊ ကလေးလုပ်သားနှင့် ကျောင်းအပြီးလုပ်ငန်းခွင်ဝင်ရောက်မှုအကူးပြောင်းဆန်းစစ်ခြင်းစစ်တမ်း ၂၀၁၅ ခုနှစ်

ဇယား (၄၂) အသက် ၁၅ နှစ်နှင့်အထက် အဓိကအလုပ်နှင့် အခြားလုပ်ငန်းများတွင်လုပ်ကိုင်နေသူများ၏ တစ်ပတ်ပျမ်းမျှအလုပ်ချိန်နာရီ

နယ်ပယ်	တစ်ပတ်လျှင် ပုံမှန်အလုပ်လုပ်ချိန်နာရီ အရေအတွက် (၀.၀၀ နာရီ)			တစ်ရက် အမှန်တကယ်အလုပ်လုပ်သည့် အလုပ်ချိန်နာရီ အရေအတွက်ပေါ်တွင် ခန့်မှန်းတွက်ချက်သည့် တစ်ပတ်အလုပ်ချိန် (၀.၀၀ နာရီ)			လွန်ခဲ့သည့်နှစ် အတွင်းအဓိက အလုပ်တွင် ပုံမှန်တစ်ပတ် အလုပ်ချိန် အရေအတွက် (၀.၀၀ နာရီ)	လူဦးရေ	
	အဓိကအလုပ်	အခြားအလုပ် များ	စုစုပေါင်း	အဓိကအလုပ်	အခြားအလုပ် များ	စုစုပေါင်း		ခန့်မှန်း	နမူနာ
(၁)	(၂)	(၃)	(၄)	(၅)	(၆)	(၇)	(၈)	(၉)	(၁၀)
ပြည်ထောင်စု	၅၀.၈၄	၁၈.၈၃	၅၁.၅၅	၅၀.၈၁	၁၉.၁၂	၅၁.၃၈	၅၀.၈၇	၂၁၇၀၁၅၄၄	၄၆၈၁၉
စစ်မှုထမ်းအလုပ်အကိုင်များ	၅၆.၁၆	၀.၀၀	၅၆.၁၆	၅၆.၁၆	၀.၀၀	၅၆.၁၆	၅၆.၄၁	၁၉၇၇၅	၅၉
မန်နေဂျာများ	၄၉.၇၈	၁၁.၉၈	၅၀.၁၂	၄၉.၇၅	၁၄.၀၀	၅၀.၀၇	၄၉.၆၃	၁၄၇၆၇၈	၃၃၅
သက်မွေးဝမ်းကျောင်း ပညာရှင်များ	၃၉.၄၉	၁၇.၇၀	၃၉.၇၄	၃၉.၆၇	၁၈.၂၆	၃၉.၉၂	၄၀.၃၇	၆၁၈၁၀၁	၁၇၁၅
စက်မှုလက်မှုပညာရှင်နှင့် တွဲဖက်ပညာရှင်များ	၄၆.၄၄	၁၆.၂၄	၄၆.၈၀	၄၆.၄၉	၁၆.၁၆	၄၆.၈၄	၄၆.၄၇	၄၁၂၂၉၄	၁၀၇၉
စာရေးလုပ်ငန်း အထောက်အကူပြု လုပ်သားများ	၄၆.၅၂	၁၈.၆၈	၄၆.၆၅	၄၆.၄၁	၁၆.၁၅	၄၆.၄၅	၄၆.၂၆	၃၃၃၆၂၇	၉၂၆
ဝန်ဆောင်မှုနှင့် အရောင်း လုပ်သားများ	၅၄.၀၆	၁၉.၇၄	၅၄.၄၀	၅၃.၉၉	၂၀.၃၀	၅၄.၂၈	၅၃.၄၅	၃၄၆၆၈၂၃	၈၁၃၀
လယ်ယာစိုက်ပျိုးရေး၊ သစ်တောနှင့် ငါးလုပ်ငန်း ကျွမ်းကျင်လုပ်သားများ	၅၀.၁၄	၁၉.၆၄	၅၁.၂၆	၅၀.၁၀	၁၉.၉၄	၅၁.၀၀	၅၀.၂၁	၉၂၆၃၈၅၁	၁၉၁၆၅
စက်မှုပညာနှင့်ဆက်စပ် လုပ်သားများ	၅၁.၈၈	၁၈.၀၅	၅၂.၁၉	၅၁.၇၅	၁၈.၇၈	၅၂.၀၄	၅၁.၇၄	၂၅၉၀၅၃၈	၅၆၂၈
စက်ကိရိယာနှင့် စက်ပစ္စည်း ကိုင်တွယ်အသုံးပြုသူများ၊ စုစည်းတပ်ဆင်သူများ	၅၃.၂၇	၁၂.၇၃	၅၃.၅၅	၅၃.၂၇	၁၂.၃၂	၅၃.၃၅	၅၃.၃၁	၉၈၁၁၇၇	၂၃၂၁
အခြေခံအလုပ်အကိုင်များ	၅၀.၉၉	၁၆.၈၇	၅၁.၅၉	၅၁.၀၄	၁၆.၉၃	၅၁.၅၀	၅၁.၅၃	၃၈၆၇၆၈၀	၇၄၆၁
ခန့်မှန်းလူဦးရေ	၂၁၇၉၁၇၁၈	၉၈၉၇၆၂	၂၁၇၉၁၇၁၈	၂၁၇၉၁၇၁၈	၉၈၉၇၆၂	၂၁၇၉၁၇၁၈	၂၂၁၁၄၂၃၆	x	x
နမူနာ လူဦးရေ	၄၇၀၁၆	၂၁၂၃	၄၇၀၁၆	၄၇၀၁၆	၂၁၂၃	၄၇၀၁၆	၄၇၆၇၁	x	x

လုပ်သားအင်အား : မြန်မာနိုင်ငံ လုပ်သားအင်အား၊ ကလေးလုပ်သားနှင့် ကျောင်းအပြီးလုပ်ငန်းခွင်ဝင်ရောက်မှုအကူးပြောင်းဆန်းစစ်ခြင်းစစ်တမ်း ၂၀၁၅ ခုနှစ်

ဇယား (၄၃) အဓိကအလုပ်တွင် တစ်ပတ်ပုံမှန် အလုပ်လုပ်ချိန်နာရီအလိုက် အသက် ၁၅ နှစ်နှင့်အထက် အလုပ်လုပ်ကိုင်သူများ၏ ပျံ့နှံ့မှုရာခိုင်နှုန်း

နယ်ပယ်	တစ်ပတ်အလုပ်ချိန်နာရီ အရေအတွက်								ပျမ်းမျှ တစ်ပတ် အလုပ်ချိန် နာရီ	သမရိုးကျ အလုပ်အကိုင် တို့တွင်လုပ် ကိုင်နေ သည့်လူဦးရေ ရာခိုင်နှုန်း	သမရိုးကျအလုပ်အကိုင်	
	၁ နာရီမှ ၉ နာရီ အတွင်း	၁၀ နာရီမှ ၁၉ နာရီ အတွင်း	၂၀ နာရီမှ ၂၉ နာရီ အတွင်း	၃၀ နာရီမှ ၃၉ နာရီ အတွင်း	၄၀ နာရီမှ ၄၉ နာရီ အတွင်း	၅၀ နာရီမှ ၅၉ နာရီ အတွင်း	၆၀ နာရီ အထက်	စုစုပေါင်း			အလုပ်လက်ရှိ လူဦးရေ	
											ခန့်မှန်း	နမူနာ
(၁)	(၂)	(၃)	(၄)	(၅)	(၆)	(၇)	(၈)	(၉)	(၁၀)	(၁၁)	(၁၂)	(၁၃)
ပြည်ထောင်စု	၁.၁	၁.၇	၄.၆	၁၂.၀	၂၉.၂	၂၄.၅	၂၆.၈	၁၀၀.၀	၅၀.၄၂	၁၅.၁	၃၁၆၅၀၂၃	၇၄၄၅
ကျား/မ												
ကျား	၁.၂	၁.၈	၄.၀	၉.၉	၂၅.၈	၂၇.၀	၃၀.၃	၁၀၀.၀	၅၂.၁၇	၁၅.၉	၁၈၉၉၈၂၇	၄၃၅၉
မ	၀.၉	၁.၆	၅.၅	၁၅.၃	၃၄.၄	၂၀.၇	၂၁.၆	၁၀၀.၀	၄၇.၇၉	၁၃.၉	၁၂၆၅၁၉၆	၃၀၈၆
မြို့ပြ၊ ကျေးလက်												
မြို့ပြ	၁.၂	၁.၀	၄.၅	၁၄.၈	၃၇.၃	၁၆.၄	၂၄.၇	၁၀၀.၀	၄၉.၀၄	၁၉.၆	၁၁၅၂၂၉၄	၃၄၃၂
ကျေးလက်	၁.၀	၂.၁	၄.၇	၁၀.၄	၂၄.၆	၂၉.၁	၂၈.၁	၁၀၀.၀	၅၁.၂၁	၁၃.၃	၂၀၁၂၇၂၉	၄၀၁၃
လုပ်ငန်းကဏ္ဍ												
လယ်ယာ	၀.၇	၂.၃	၄.၇	၇.၂	၁၉.၇	၃၃.၆	၃၁.၈	၁၀၀.၀	၅၃.၂၅	၁၄.၄	၁၅၇၇၆၈၅	၃၁၃၀
စက်မှု	၀.၈	၁.၀	၂.၅	၁၂.၂	၄၇.၆	၁၉.၃	၁၆.၆	၁၀၀.၀	၄၈.၄၃	၇.၁	၂၄၂၆၃၂	၆၂၅
ဝန်ဆောင်မှု	၁.၆	၁.၂	၄.၉	၁၇.၆	၃၇.၁	၁၄.၈	၂၂.၈	၁၀၀.၀	၄၇.၄၆	၂၀.၄	၁၃၄၃၀၆၃	၃၆၈၁
အသက်အုပ်စု												
၁၅-၁၉	၀.၃	၃.၆	၆.၂	၆.၅	၂၈.၀	၂၈.၁	၂၇.၂	၁၀၀.၀	၅၀.၆	၅.၂	၉၆၈၉၁	၁၇၂
၂၀-၂၄	၁.၀	၁.၁	၄.၅	၁၃.၅	၃၄.၉	၂၅.၈	၁၉.၁	၁၀၀.၀	၄၈.၅၆	၈.၉	၂၃၇၃၃၆	၅၆၂
၂၅-၂၉	၁.၉	၁.၈	၃.၄	၁၃.၈	၃၃.၂	၂၁.၆	၂၄.၂	၁၀၀.၀	၄၉.၀၈	၁၃.၁	၃၆၅၂၂၈	၈၁၉
၃၀-၃၄	၁.၂	၂.၀	၅.၀	၁၂.၀	၂၇.၄	၂၄.၁	၂၈.၄	၁၀၀.၀	၅၀.၇၄	၁၅.၁	၄၀၇၉၆၉	၁၀၁၄
၃၅-၃၉	၀.၉	၁.၁	၂.၉	၁၂.၅	၂၇.၈	၂၇.၈	၂၆.၉	၁၀၀.၀	၅၁.၁၉	၁၅.၈	၄၁၁၇၆၁	၁၀၁၃
၄၀-၄၄	၀.၆	၁.၅	၂.၇	၁၄.၅	၂၄.၂	၂၇.၇	၂၈.၇	၁၀၀.၀	၅၁.၆၇	၁၇.၅	၄၁၃၀၂၃	၉၄၀
၄၅-၄၉	၀.၄	၁.၆	၆.၇	၁၁.၁	၃၃.၆	၂၀.၉	၂၅.၇	၁၀၀.၀	၄၉.၉၃	၁၈.၆	၃၉၀၂၂၉	၉၁၆

လုပ်သားအင်အား : မြန်မာနိုင်ငံ လုပ်သားအင်အား၊ ကလေးလုပ်သားနှင့် ကျောင်းအပြီးလုပ်ငန်းခွင်ဝင်ရောက်မှုအကူးပြောင်းဆန်းစစ်ခြင်းစစ်တမ်း ၂၀၁၅ ခုနှစ်

နယ်ပယ်	တစ်ပတ်အလုပ်ချိန်နာရီ အရေအတွက်								ပျမ်းမျှ တစ်ပတ် အလုပ်ချိန် နာရီ	သမရိုးကျ အလုပ်အကိုင် တို့တွင်လုပ် ကိုင်နေ သည့်လူဦးရေ ရာခိုင်နှုန်း	အလုပ်လက်ရှိ လူဦးရေ	
	၁ နာရီမှ ၉ နာရီ အတွင်း	၁၀ နာရီမှ ၁၉ နာရီ အတွင်း	၂၀ နာရီမှ ၂၉ နာရီ အတွင်း	၃၀ နာရီမှ ၃၉ နာရီ အတွင်း	၄၀ နာရီမှ ၄၉ နာရီ အတွင်း	၅၀ နာရီမှ ၅၉ နာရီ အတွင်း	၆၀ နာရီ အထက်	စုစုပေါင်း			ခန့်မှန်း	နမူနာ
	(၁)	(၂)	(၃)	(၄)	(၅)	(၆)	(၇)	(၈)				
၅၀-၅၄	၁.၁	၁.၃	၆.၃	၁၀.၁	၂၉.၇	၂၂.၅	၂၉.၀	၁၀၀.၀	၅၀.၆၇	၂၁.၃	၃၅၀၀၁၈	၈၂၅
၅၅-၅၉	၁.၅	၁.၃	၄.၂	၁၂.၂	၃၀.၂	၂၁.၆	၂၈.၉	၁၀၀.၀	၅၀.၅၂	၂၃.၁	၂၇၀၁၆၉	၆၇၄
၆၀-၆၄	၁.၉	၄.၆	၅.၉	၆.၄	၂၃.၀	၂၄.၆	၃၃.၆	၁၀၀.၀	၅၁.၅၃	၁၉.၄	၁၁၉၆၂၁	၂၇၈
၆၅+	၁.၃	၃.၀	၇.၀	၁၂.၁	၂၂.၅	၃၁.၆	၂၂.၅	၁၀၀.၀	၄၉.၂၉	၂၁.၇	၁၀၂၇၇၉	၂၃၂
ခန့်မှန်းလူဦးရေ	၃၄၃၆၄	၅၄၅၇၈	၁၄၆၅၄၆	၃၈၁၁၂၈	၉၂၄၅၉၈	၇၇၅၀၇၀	၈၄၈၇၃၈	၃၁၆၅၀၂၃	x	၃၁၇၁၅၄၈	x	x
နမူနာလူဦးရေ	၆၇	၁၅၀	၃၄၅	၉၅၄	၂၃၆၇	၁၆၁၆	၁၉၄၆	၇၄၄၅	x	၇၄၆၇	x	x

ဇယား (၄၃) အဓိကအလုပ်တွင် တစ်ပတ်ပုံမှန်အလုပ်လုပ်ချိန်နာရီအလိုက် အသက်၁၅နှစ်နှင့် အထက်လူဦးရေ၏ ပျံ့နှံ့မှုရာခိုင်နှုန်း

သမရိုးကျမဟုတ်သောအလုပ်အကိုင်

နယ်ပယ်	တစ်ပတ်အလုပ်ချိန်နာရီ အရေအတွက်								ပျမ်းမျှ တစ်ပတ် အလုပ်ချိန် နာရီ	သမရိုးကျမဟုတ်သောအလုပ် အကိုင်တွင် လုပ်ကိုင်နေ သည့်လူဦးရေ ရာခိုင်နှုန်း	အလုပ်လက်ရှိ လူဦးရေ	
	၁ နာရီမှ ၉ နာရီ အတွင်း	၁၀ နာရီမှ ၁၉ နာရီ အတွင်း	၂၀ နာရီမှ ၂၉ နာရီ အတွင်း	၃၀ နာရီမှ ၃၉ နာရီ အတွင်း	၄၀ နာရီမှ ၄၉ နာရီ အတွင်း	၅၀ နာရီမှ ၅၉ နာရီ အတွင်း	၆၀ နာရီ အထက်	စုစုပေါင်း			ခန့်မှန်း	နမူနာ
(၁)	(၂)	(၃)	(၄)	(၅)	(၆)	(၇)	(၈)	(၉)	(၁၀)	(၁၁)	(၁၂)	(၁၃)
ပြည်ထောင်စု	၀.၈	၁.၈	၅.၆	၉.၈	၂၄.၆	၃၀.၅	၂၇.၀	၁၀၀.၀	၅၁.၇၄	၈၄.၉	၁၇၈၇၄၃၇၅	၃၈၀၂၆
ကျား/မ												
ကျား	၀.၇	၁.၃	၄.၂	၈.၅	၂၄.၆	၃၂.၅	၂၈.၃	၁၀၀.၀	၅၂.၈၇	၈၄.၁	၁၀၀၆၆၉၆၁	၂၁၆၈၀
မ	၀.၉	၂.၄	၇.၄	၁၁.၄	၂၄.၇	၂၈.၀	၂၅.၃	၁၀၀.၀	၅၀.၂၇	၈၆.၁	၇၈၀၇၄၁၃	၁၆၃၄၆
မြို့ပြ၊ ကျေးလက်												
မြို့ပြ	၁.၀	၂.၀	၅.၆	၈.၉	၂၈.၄	၂၃.၇	၃၀.၅	၁၀၀.၀	၅၂.၂၇	၈၀.၄	၄၇၄၅၁၃၅	၁၂၄၄၁
ကျေးလက်	၀.၇	၁.၇	၅.၆	၁၀.၁	၂၃.၃	၃၃.၀	၂၅.၇	၁၀၀.၀	၅၁.၅၄	၈၆.၇	၁၃၁၂၉၂၃၉	၂၅၅၈၅
လုပ်ငန်းကဏ္ဍ												
လယ်ယာ	၀.၆	၁.၅	၅.၄	၁၀.၆	၂၂.၇	၃၆.၀	၂၃.၃	၁၀၀.၀	၅၁.၁၆	၈၅.၆	၉၃၇၃၀၆၀	၁၈၈၈၉
စက်မှု	၀.၈	၁.၀	၃.၈	၆.၅	၃၂.၈	၂၈.၃	၂၆.၈	၁၀၀.၀	၅၁.၉၁	၉၂.၉	၃၂၀၄၆၃၉	၇၀၃၇
ဝန်ဆောင်မှု	၁.၀	၂.၇	၇.၀	၁၀.၃	၂၃.၁	၂၂.၀	၃၃.၈	၁၀၀.၀	၅၂.၆၇	၇၉.၆	၅၂၅၁၂၅၀	၁၂၀၀၄
အသက်အုပ်စု												
၁၅-၁၉	၀.၆	၁.၄	၃.၈	၈.၆	၂၇.၅	၃၃.၆	၂၄.၅	၁၀၀.၀	၅၂.၂	၉၄.၈	၁၇၉၅၃၁၆	၃၃၆၇
၂၀-၂၄	၀.၆	၁.၅	၄.၄	၉.၀	၂၆.၈	၃၁.၇	၂၆.၀	၁၀၀.၀	၅၂.၀၇	၉၁.၁	၂၄၅၂၂၁၃	၄၈၃၁
၂၅-၂၉	၀.၇	၁.၃	၄.၂	၈.၄	၂၆.၀	၃၂.၀	၂၇.၃	၁၀၀.၀	၅၂.၅၆	၈၆.၉	၂၄၂၃၃၀၆	၄၇၄၉
၃၀-၃၄	၀.၅	၁.၆	၄.၉	၉.၃	၂၄.၇	၂၉.၉	၂၉.၂	၁၀၀.၀	၅၂.၄၈	၈၄.၉	၂၃၀၅၁၁၇	၅၁၇၂
၃၅-၃၉	၀.၆	၁.၅	၆.၀	၉.၇	၂၄.၃	၂၈.၆	၂၉.၃	၁၀၀.၀	၅၂.၃၉	၈၄.၂	၂၁၉၅၃၆၅	၄၈၇၆
၄၀-၄၄	၀.၈	၁.၉	၅.၇	၉.၄	၂၃.၂	၃၀.၂	၂၈.၈	၁၀၀.၀	၅၂.၀၁	၈၂.၅	၁၉၄၁၅၅၈	၄၂၈၆
၄၅-၄၉	၀.၆	၁.၉	၆.၄	၁၀.၉	၂၃.၉	၃၀.၄	၂၆.၀	၁၀၀.၀	၅၁.၁	၈၁.၄	၁၇၀၁၃၈၅	၃၇၂၄
၅၀-၅၄	၁.၃	၂.၁	၆.၈	၁၂.၇	၂၀.၉	၃၀.၀	၂၆.၃	၁၀၀.၀	၅၀.၆၄	၇၈.၇	၁၂၉၃၀၈၆	၂၉၆၀

လုပ်သားအင်အား : မြန်မာနိုင်ငံ လုပ်သားအင်အား၊ ကလေးလုပ်သားနှင့် ကျောင်းအပြီးလုပ်ငန်းခွင်ဝင်ရောက်မှုအကူးပြောင်းဆန်းစစ်ခြင်းစစ်တမ်း ၂၀၁၅ ခုနှစ်

နယ်ပယ်	တစ်ပတ်အလုပ်ချိန်နာရီ အရေအတွက်								ပျမ်းမျှ တစ်ပတ် အလုပ်ချိန် နာရီ	သမရိုးကျမဟုတ်သောအလုပ်အကိုင်တွင် လုပ်ကိုင်နေသည့်လူဦးရေ ရာခိုင်နှုန်း	အလုပ်လက်ရှိ လူဦးရေ	
	၁ နာရီမှ ၉ နာရီ အတွင်း	၁၀ နာရီမှ ၁၉ နာရီ အတွင်း	၂၀ နာရီမှ ၂၉ နာရီ အတွင်း	၃၀ နာရီမှ ၃၉ နာရီ အတွင်း	၄၀ နာရီမှ ၄၉ နာရီ အတွင်း	၅၀ နာရီမှ ၅၉ နာရီ အတွင်း	၆၀ နာရီ အထက်	စုစုပေါင်း			စန့်မှန်း	နမူနာ
(၁)	(၂)	(၃)	(၄)	(၅)	(၆)	(၇)	(၈)	(၉)	(၁၀)	(၁၁)	(၁၂)	(၁၃)
၅၅-၅၉	၁.၁	၂.၃	၇.၈	၁၁.၀	၂၂.၉	၂၉.၇	၂၅.၃	၁၀၀.၀	၅၀.၂၂	၇၆.၉	၉၀၀၄၀၆	၂၀၅၈
၆၀-၆၄	၁.၅	၃.၂	၉.၃	၁၀.၇	၂၂.၄	၂၇.၈	၂၅.၀	၁၀၀.၀	၄၉.၄၉	၈၀.၆	၄၉၆၁၂၄	၁၁၄၉
၆၅+	၂.၉	၅.၃	၁၃.၇	၁၅.၆	၁၉.၅	၂၂.၄	၂၀.၇	၁၀၀.၀	၄၅.၃၃	၇၈.၃	၃၇၀၅၀၈	၈၅၄
စန့်မှန်းလူဦးရေ	၁၃၇၉၈၅	၃၁၄၈၁၇	၉၉၇၈၆၁	၁၇၄၇၃၈၁	၄၃၉၈၈၃၇	၅၄၅၂၈၃၇	၄၈၂၄၆၅၇	၁၇၈၇၄၃၇၅	x	၁၇၉၀၀၅၀၆	x	x
နမူနာလူဦးရေ	၃၂၉	၈၀၂	၂၂၃၅	၃၇၄၅	၉၂၅၈	၁၀၉၈၁	၁၀၆၇၆	၃၈၀၂၆	x	၃၈၁၀၁	x	x

ဇယား (၄၄) တစ်ပတ်ပျမ်းမျှပုံမှန်အလုပ်ချိန်နာရီအလိုက် အသက်၁၅နှစ်နှင့်အထက် အလုပ်လုပ်ကိုင်နေသူများ၏ ပျံ့နှံ့မှုရာခိုင်နှုန်း

နယ်ပယ်		အဓိကအလုပ်၏ တစ်ပတ်အလုပ်ချိန်နာရီအရေအတွက်								ပျမ်းမျှ တစ်ပတ် အလုပ်ချိန် နာရီ	လူဦးရေ	
		၁ နာရီမှ ၉ နာရီ အတွင်း	၁၀ နာရီမှ ၁၉ နာရီ အတွင်း	၂၀ နာရီမှ ၂၉ နာရီ အတွင်း	၃၀ နာရီမှ ၃၉ နာရီ အတွင်း	၄၀ နာရီမှ ၄၉ နာရီ အတွင်း	၅၀ နာရီမှ ၅၉ နာရီ အတွင်း	၆၀ နာရီ အထက်	စုစုပေါင်း		ခန့်မှန်း	နမူနာ
အလုပ်အကိုင် အခြေအနေ	လုပ်ငန်း	(၃)	(၄)	(၅)	(၆)	(၇)	(၈)	(၉)	(၁၀)	(၁၁)	(၁၂)	(၁၃)
ပြည်ထောင်စု		၁.၀	၂.၀	၅.၉	၁၀.၃	၂၆.၀	၂၈.၉	၂၆.၀	၁၀၀.၀	၅၀.၈၄	၂၁၇၄၀၄၃၅	၄၆၈၇၅
ကျား/မ												
	ကျား	၀.၉	၁.၆	၄.၇	၉.၀	၂၅.၅	၃၀.၇	၂၇.၅	၁၀၀.၀	၅၁.၉၃	၁၂၃၆၃၅၂၇	၂၆၈၇၈
	မ	၁.၀	၂.၅	၇.၄	၁၂.၁	၂၆.၅	၂၆.၅	၂၄.၀	၁၀၀.၀	၄၉.၄၁	၉၃၇၆၉၀၈	၁၉၉၉၇
မြို့ပြ၊ ကျေးလက်												
	မြို့ပြ	၁.၁	၁.၉	၅.၃	၁၀.၀	၃၀.၆	၂၂.၂	၂၉.၀	၁၀၀.၀	၅၁.၅၀	၆၁၄၉၇၀၃	၁၆၄၃၅
	ကျေးလက်	၀.၉	၂.၀	၆.၁	၁၀.၅	၂၄.၁	၃၁.၆	၂၄.၈	၁၀၀.၀	၅၀.၅၈	၁၅၅၉၀၇၃၂	၃၀၄၄၀
အလုပ်လက်ရှိ	လယ်ယာ	၀.၉	၂.၀	၆.၀	၁၀.၅	၂၃.၁	၃၄.၅	၂၃.၀	၁၀၀.၀	၅၀.၃၉	၁၁၁၉၂၇၄၈	၂၂၄၆၃
စုစုပေါင်း	စက်မှု	၀.၈	၁.၃	၃.၉	၆.၉	၃၄.၂	၂၇.၄	၂၅.၅	၁၀၀.၀	၅၁.၃၁	၃၆၃၁၇၀၆	၈၀၃၁
	ဝန်ဆောင်မှု	၁.၂	၂.၅	၆.၇	၁၁.၈	၂၆.၄	၂၀.၅	၃၁.၀	၁၀၀.၀	၅၁.၃၂	၆၈၂၆၁၈၄	၁၆၁၈၉
အလုပ်သမား	လယ်ယာ	၀.၆	၀.၉	၄.၅	၇.၀	၂၄.၂	၃၈.၅	၂၄.၄	၁၀၀.၀	၅၂.၂၃	၃၀၄၂၃၃၁	၅၃၆၁
	စက်မှု	၀.၅	၀.၇	၂.၂	၄.၉	၃၉.၃	၂၇.၃	၂၅.၁	၁၀၀.၀	၅၁.၉၁	၂၂၉၇၉၉၇	၄၈၅၇
	ဝန်ဆောင်မှု	၀.၅	၁.၇	၄.၃	၁၁.၈	၃၇.၇	၂၁.၃	၂၂.၇	၁၀၀.၀	၄၉.၇၇	၃၀၀၂၉၅၁	၇၀၁၀
ကိုယ်ပိုင်	လယ်ယာ	၁.၀	၂.၄	၆.၅	၁၁.၉	၂၂.၆	၃၃.၁	၂၂.၅	၁၀၀.၀	၄၉.၇၁	၈၁၅၀၀၁၇	၁၇၁၀၂
လုပ်ငန်း	စက်မှု	၁.၄	၂.၃	၆.၈	၁၀.၃	၂၅.၃	၂၇.၆	၂၆.၂	၁၀၀.၀	၅၀.၂၈	၁၃၃၃၇၀၉	၃၁၇၄
လုပ်ကိုင်သူ	ဝန်ဆောင်မှု	၁.၈	၃.၁	၈.၆	၁၁.၇	၁၇.၅	၁၉.၈	၃၇.၅	၁၀၀.၀	၅၂.၅၄	၃၈၂၃၂၃၄	၉၁၇၉
ခန့်မှန်းလူဦးရေ		၂၁၁၇၁၄	၄၃၄၇၇၁	၁၂၇၂၂၈၆	၂၂၄၂၈၃၃	၅၆၄၆၇၁၈	၆၂၈၈၅၁၉	၅၆၄၃၅၉၅	၂၁၇၄၀၄၃၅	x	x	x
နမူနာလူဦးရေ		၄၆၅	၁၀၈၅	၂၈၄၀	၄၉၅၃	၁၂၂၉၃	၁၂၇၃၈	၁၂၅၀၁	၄၆၈၇၅	x	x	x

လုပ်သားအင်အား : မြန်မာနိုင်ငံ လုပ်သားအင်အား၊ ကလေးလုပ်သားနှင့် ကျောင်းအပြီးလုပ်ငန်းခွင်ဝင်ရောက်မှုအကူးပြောင်းဆန်းစစ်ခြင်းစစ်တမ်း ၂၀၁၅ ခုနှစ်

ဇယား (၄၅) တစ်ဝက်တစ်ပျက်အလုပ်လက်မဲ့အမျိုးအစားအလိုက် အသက် ၁၅ နှစ်နှင့်အထက်အလုပ်လုပ်ကိုင်နေသူများ၏ ပျံ့နှံ့မှုရာခိုင်နှုန်း

နယ်ပယ်		အလုပ်လုပ်နေသူများကြား တစ်ဝက်တစ်ပျက်အလုပ်လက်မဲ့ ရာခိုင်နှုန်း				လက်ရှိအဓိက အလုပ်ကိုအနည်းငယ် ကျေနပ်နေသည့် တစ်ဝက်တစ်ပျက် အလုပ်လက်မဲ့ရာခိုင်နှုန်း	လူဦးရေ	
		အလုပ်ပြောင်းရန် အလုပ်ရှာဖွေခြင်း	လက်ရှိအလုပ်အပြင် နောက်ထပ်အလုပ်ကို ရှာဖွေခြင်း	လက်ရှိအလုပ်အပြင် နောက်ထပ်အလုပ်ကို ရှာဖွေခြင်းကဲ့သို့ အလုပ်ပြောင်းရန် အလုပ်ရှာဖွေခြင်း	အချိန်အသုံးပြုမှုအရ တစ်ဝက်တစ်ပျက် အလုပ်လက်မဲ့တွင် လက်ရှိအလုပ်အကိုင်ကို မပြောင်းလိုသူများ		ခန့်မှန်း	နမူနာ
အလုပ် အကိုင် အခြေအနေ	လုပ်ငန်း	(၃)	(၄)	(၅)	(၆)	(၇)	(၈)	(၉)
ပြည်ထောင်စု		၁.၂	၁.၂	၁.၁	၁.၂	၄.၆	၂၁၇၉၁၇၁၈	၄၇၀၁၆
ကျား/မ								
	ကျား	၁.၃	၁.၃	၁.၂	၁.၀	၄.၃	၁၂၃၉၁၅၂၂	၂၆၉၆၁
	မ	၁.၀	၁.၁	၁.၀	၁.၅	၅.၀	၉၄၀၀၁၉၆	၂၀၀၅၅
မြို့ပြ၊ ကျေးလက်								
	မြို့ပြ	၁.၄	၁.၄	၁.၄	၁.၃	၄.၁	၆၁၇၁၁၂၇	၁၆၅၁၅
	ကျေးလက်	၁.၁	၁.၁	၁.၀	၁.၂	၄.၈	၁၅၆၂၀၅၉၁	၃၀၅၀၁
အလုပ်	လယ်ယာ	၀.၈	၀.၉	၀.၈	၁.၃	၄.၅	၁၁၂၁၆၉၁၉	၂၂၅၂၂
လက်ရှိ	စက်မှု	၁.၄	၁.၅	၁.၄	၀.၈	၄.၄	၃၆၃၈၂၂၀	၈၀၄၉
စုစုပေါင်း	ဝန်ဆောင်မှု	၁.၆	၁.၆	၁.၅	၁.၃	၄.၈	၆၈၄၅၂၂၇	၁၆၂၅၀
အလုပ်သမား	လယ်ယာ	၁.၃	၁.၆	၁.၃	၁.၇	၇.၂	၃၀၄၇၃၅၀	၅၃၃၅
	စက်မှု	၁.၇	၁.၈	၁.၇	၀.၅	၄.၇	၂၃၀၀၉၈၂	၄၈၆၇
	ဝန်ဆောင်မှု	၁.၈	၁.၇	၁.၆	၁.၂	၄.၆	၃၀၁၂၀၄၈	၇၀၄၃
ကိုယ်ပိုင်	လယ်ယာ	၀.၇	၀.၆	၀.၆	၁.၂	၃.၅	၈၁၆၉၅၆၉	၁၇၁၄၇
လုပ်ငန်း	စက်မှု	၁.၀	၁.၁	၀.၉	၁.၃	၄.၀	၁၃၃၇၂၃၈	၃၁၈၂
လုပ်ကိုင်သူ	ဝန်ဆောင်မှု	၁.၅	၁.၄	၁.၄	၁.၄	၅.၀	၃၈၃၃၁၇၉	၉၂၀၇
ခန့်မှန်းလူဦးရေ		၂၅၆၃၅၄	၂၆၄၂၇၄	၂၄၀၈၁၈	၂၇၀၆၃၁	၁၀၀၁၁၉၆	x	x
နမူနာလူဦးရေ		၅၄၄	၅၈၁	၅၁၄	၆၁၀	၂၂၉၀	x	x

လုပ်သားအင်အား : မြန်မာနိုင်ငံ လုပ်သားအင်အား၊ ကလေးလုပ်သားနှင့် ကျောင်းအပြီးလုပ်ငန်းခွင်ဝင်ရောက်မှုအကူးပြောင်းဆန်းစစ်ခြင်းစစ်တမ်း ၂၀၁၅ ခုနှစ်

ဇယား (၄၆) အဓိကအလုပ်အကိုင်ပေါ်တွင် ကျေနပ်မှုအတိုင်းအတာအလိုက် အသက် ၁၅ နှစ်နှင့်အထက် တစ်ဝက်တစ်ပျက်အလုပ်လက်မဲ့များ၏ ပျံ့နှံ့မှုရာခိုင်နှုန်း

နယ်ပယ်	တစ်ဝက်တစ်ပျက်အလုပ်လက်မဲ့ ပျံ့နှံ့မှုရာခိုင်နှုန်း					လူဦးရေ	
	အလွန်ကျေနပ်သည်	အနည်းငယ် ကျေနပ်သည်	အနည်းငယ် မကျေနပ်ပါ	အလွန်မကျေနပ်ပါ	စုစုပေါင်း	ခန့်မှန်း	နမူနာ
(၁)	(၂)	(၃)	(၄)	(၅)	(၆)	(၇)	(၈)
ပြည်ထောင်စု	၁၆.၈	၆၉.၃	၁၁.၃	၂.၆	၁၀၀.၀	၁၁၆၂၄၀၉	၂၆၇၁
ကျား/မ							
ကျား	၁၈.၅	၆၇.၉	၁၁.၂	၂.၄	၁၀၀.၀	၆၁၁၈၇၂	၁၄၂၅
မ	၁၄.၉	၇၀.၉	၁၁.၄	၂.၈	၁၀၀.၀	၅၅၀၅၃၇	၁၂၄၆
မြို့ပြ၊ ကျေးလက်							
မြို့ပြ	၂၂.၉	၆၅.၉	၇.၂	၄.၀	၁၀၀.၀	၂၈၈၀၄၃	၈၃၀
ကျေးလက်	၁၄.၈	၇၀.၅	၁၂.၇	၂.၀	၁၀၀.၀	၈၇၄၃၆၆	၁၈၄၁
အလုပ်အကိုင်အခြေအနေ							
အလုပ်သမား	၁၃.၈	၇၂.၅	၁၀.၈	၂.၉	၁၀၀.၀	၅၄၂၃၅၇	၁၁၂၇
အလုပ်ရှင်	၄၄.၄	၄၉.၉	၅.၇	၀.၀	၁၀၀.၀	၃၁၁၂၉	၆၃
ကိုယ်ပိုင်လုပ်ငန်းလုပ်ကိုင်သူ	၁၉.၂	၆၆.၉	၁၁.၆	၂.၃	၁၀၀.၀	၄၈၈၄၆၁	၁၂၁၉
အခကြေးငွေမရသောမိသားစု ဝင်လုပ်သား	၁၂.၉	၆၉.၈	၁၄.၂	၃.၁	၁၀၀.၀	၉၉၇၄၄	၂၆၀
သမဝါယမအမှုဆောင်	၀.၀	၁၀၀.၀	၀.၀	၀.၀	၁၀၀.၀	၇၁၇	၂
အသက်အုပ်စု (နှစ်)							
၁၅-၁၉	၁၄.၃	၇၀.၂	၁၄.၃	၁.၂	၁၀၀.၀	၁၄၀၇၂၁	၂၉၂
၂၀-၂၄	၁၅.၇	၆၉.၈	၁၀.၆	၃.၉	၁၀၀.၀	၁၇၆၅၆၃	၃၇၉
၂၅-၂၉	၁၆.၅	၇၃.၆	၇.၆	၂.၂	၁၀၀.၀	၁၇၃၁၂၆	၃၅၅
၃၀-၃၄	၁၃.၂	၆၉.၅	၁၄.၆	၂.၇	၁၀၀.၀	၁၅၃၉၁၂	၃၈၀
၃၅-၃၉	၁၄.၄	၇၀.၈	၁၀.၇	၄.၁	၁၀၀.၀	၁၄၃၉၆၃	၃၅၇
၄၀-၄၄	၁၉.၂	၆၄.၉	၁၄.၅	၁.၅	၁၀၀.၀	၁၁၄၈၃၂	၂၈၆
၄၅-၄၉	၁၉.၂	၇၀.၁	၈.၁	၂.၆	၁၀၀.၀	၁၁၄၉၂၃	၂၇၃

လုပ်သားအင်အား : မြန်မာနိုင်ငံ လုပ်သားအင်အား၊ ကလေးလုပ်သားနှင့် ကျောင်းအပြီးလုပ်ငန်းခွင်ဝင်ရောက်မှုအကူးပြောင်းဆန်းစစ်ခြင်းစစ်တမ်း ၂၀၁၅ ခုနှစ်

ဇယား (၄၆) အဓိကအလုပ်အကိုင်ပေါ်တွင် ကျေနပ်မှုအတိုင်းအတာအလိုက် အသက် ၁၅ နှစ်နှင့်အထက် တစ်ဝက်တစ်ပျက်အလုပ်လက်မဲ့များ၏ ပျံ့နှံ့မှုရာခိုင်နှုန်း

နယ်ပယ်	တစ်ဝက်တစ်ပျက်အလုပ်လက်မဲ့ ပျံ့နှံ့မှုရာခိုင်နှုန်း					လူဦးရေ	
	အလွန်ကျေနပ်သည်	အနည်းငယ် ကျေနပ်သည်	အနည်းငယ် မကျေနပ်ပါ	အလွန်မကျေနပ်ပါ	စုစုပေါင်း	ခန့်မှန်း	နမူနာ
(၁)	(၂)	(၃)	(၄)	(၅)	(၆)	(၇)	(၈)
၅၀-၅၄	၂၁.၁	၆၀.၆	၁၅.၃	၃.၀	၁၀၀.၀	၆၈၁၀၁	၁၇၃
၅၅-၅၉	၂၂.၆	၆၉.၉	၆.၄	၁.၀	၁၀၀.၀	၄၂၇၅၆	၁၀၄
၆၀-၆၄	၂၈.၉	၆၅.၇	၅.၄	၀.၀	၁၀၀.၀	၂၂၀၈၄	၄၄
၆၅+	၂၈.၁	၆၀.၄	၁၁.၄	၀.၀	၁၀၀.၀	၁၀၄၂၉	၂၈
ခန့်မှန်းလူဦးရေ	၁၉၅၀၇၈	၈၀၆၁၁၈	၁၃၁၄၆၈	၂၉၇၄၅	၁၁၆၂၄၀၉	x	x
နမူနာလူဦးရေ	၄၄၈	၁၈၄၂	၃၀၈	၇၃	၂၆၇၁	x	x

ဇယား (၄၇-က) အလုပ်အကိုင်ပြောင်းလဲလိုသည့် အကြောင်းအရင်းအလိုက် အသက်၁၅နှစ်နှင့်အထက် တစ်ဝက်တစ်ပျက်အလုပ်လက်မဲ့များ၏ ပျံ့နှံ့မှုရာခိုင်နှုန်း

နယ်ပယ်	အလုပ်လုပ်နေသူများကြား တစ်ဝက်တစ်ပျက်အလုပ်လက်မဲ့ဖြစ်ရသည့် အကြောင်းအရင်း ရာခိုင်နှုန်း											အလုပ်လုပ်နေသူများကြား တစ်ဝက်တစ်ပျက်အလုပ်လက်မဲ့များ၏ ပျံ့နှံ့မှုရာခိုင်နှုန်း		လူဦးရေ	
	လက်ရှိ အလုပ်က ယာယီ/ ကာလတို ဖြစ်	လက်ရှိ အလုပ်ရဲ့ လစာ/ လုပ်ခ နည်း	ကျွမ်းကျင်မှုကို ပိုမို အသုံးပြု ဆောင်ရွက်ရန်	အလုပ် ချိန် (နာရီ) ပိုပြီး လုပ်ရန်	အလုပ် နေရာသို့ နေ့စဉ် သွား ရောက် ရန် အဆင် မပြေ	အလုပ် တည်နေ ရာ ပြောင်း ရန်	လုံခြုံ စိတ်ချ ရသော အလုပ် ရရှိရန်	အလုပ် ချိန် (နာရီ) ယခုထက် လျော့ ပြီး လုပ်ရန်	အလုပ် လုပ်ရ သည့် အ ခြေ အနေ များ တိုး တက် ကောင်း မွန် ရန်	အခြား	စုစု ပေါင်း	အလုပ်လုပ် နေသူများ ကြား တစ်ဝက် တစ်ပျက် အလုပ် လက်မဲ့ ရာခိုင်နှုန်း	ခန့်မှန်း	နမူနာ	
(၁)	(၂)	(၃)	(၄)	(၅)	(၆)	(၇)	(၈)	(၉)	(၁၀)	(၁၁)	(၁၂)	(၁၃)	(၁၄)	(၁၅)	
ပြည်ထောင်စု	၁၆.၄	၄၀.၈	၁.၀	၁.၈	၀.၅	၁.၄	၅.၄	၀.၄	၃၁.၁	၁.၁	၁၀၀.၀	၅.၃	၈၈၇၇၀၈	၂၀၅၅	
ကျား/မ															
ကျား	၁၇.၄	၄၁.၂	၁.၁	၁.၅	၀.၇	၁.၀	၄.၃	၀.၃	၃၁.၅	၁.၀	၁၀၀.၀	၄.၉	၄၈၃၉၁၁	၁၁၁၉	
မ	၁၅.၂	၄၀.၃	၀.၈	၂.၂	၀.၄	၁.၉	၆.၇	၀.၆	၃၀.၆	၁.၂	၁၀၀.၀	၅.၉	၄၀၃၇၉၇	၉၃၆	
မြို့ပြ၊ ကျေးလက်															
မြို့ပြ	၁၆.၂	၃၅.၂	၁.၈	၂.၅	၁.၄	၁.၄	၁၀.၈	၁.၁	၂၇.၇	၁.၉	၁၀၀.၀	၄.၇	၂၀၉၅၉၂	၅၉၄	
ကျေးလက်	၁၆.၅	၄၂.၅	၀.၈	၁.၆	၀.၃	၁.၄	၃.၇	၀.၂	၃၂.၂	၀.၉	၁၀၀.၀	၅.၆	၆၇၈၁၁၆	၁၄၆၁	
တိုင်းဒေသကြီး၊ ပြည်နယ်															
ကချင်	၁၆.၂	၁၂.၃	၁.၈	၁.၉	၀.၈	၀.၀	၁၅.၆	၀.၆	၄၇.၄	၃.၄	၁၀၀.၀	၅.၇	၁၉၂၆၆	၈၁	
ကယား	၂၈.၄	၁၃.၀	၀.၀	၀.၀	၀.၀	၀.၀	၀.၀	၀.၀	၅၈.၇	၀.၀	၁၀၀.၀	၂.၀	၁၉၂၆	၁၇	
ကရင်	၃၅.၂	၁၁.၆	၄.၇	၀.၀	၄.၀	၄.၇	၂၉.၄	၀.၀	၁၀.၃	၀.၀	၁၀၀.၀	၃.၁	၁၀၀၈၉	၃၃	
ချင်း	၉.၃	၃၂.၃	၀.၀	၁.၂	၁.၄	၅.၈	၁.၇	၀.၀	၄၈.၀	၀.၃	၁၀၀.၀	၁၀.၂	၁၃၄၅၅	၉၂	
စစ်ကိုင်း	၁၃.၇	၄၈.၂	၀.၀	၀.၀	၀.၀	၁.၀	၀.၀	၂.၅	၃၃.၂	၁.၄	၁၀၀.၀	၃.၂	၅၂၆၈၃	၉၆	
တနင်္သာရီ	၉.၈	၅၅.၃	၀.၉	၅.၅	၀.၅	၂.၂	၅.၁	၀.၀	၁၉.၃	၁.၂	၁၀၀.၀	၆.၅	၂၆၁၀၈	၉၈	
ပဲခူး	၁၅.၄	၂၈.၁	၁.၁	၂.၇	၀.၉	၂.၀	၈.၂	၀.၀	၄၁.၀	၀.၅	၁၀၀.၀	၆.၇	၉၈၇၂၇	၁၆၉	
မကွေး	၉.၁	၇၃.၀	၀.၀	၀.၆	၀.၀	၁.၈	၀.၆	၀.၇	၁၄.၁	၀.၀	၁၀၀.၀	၄.၈	၅၆၁၈၆	၁၀၄	
မန္တလေး	၄.၀	၄၈.၂	၀.၀	၀.၀	၀.၇	၀.၀	၁.၂	၀.၉	၄၄.၇	၀.၃	၁၀၀.၀	၄.၅	၁၀၁၈၅၀	၁၄၇	
မွန်	၁၅.၇	၅၇.၃	၀.၀	၀.၈	၃.၀	၂.၃	၄.၃	၀.၃	၁၆.၅	၀.၀	၁၀၀.၀	၉.၉	၅၉၅၄၈	၁၇၁	
ရခိုင်	၁၂.၅	၁၇.၀	၀.၀	၂.၅	၀.၀	၀.၀	၁၃.၈	၀.၇	၅၂.၆	၀.၈	၁၀၀.၀	၁၀.၀	၇၉၁၂၇	၃၄၇	
ရန်ကုန်	၄၀.၃	၁၅.၅	၂.၀	၄.၀	၀.၀	၀.၀	၁၀.၈	၀.၀	၂၄.၉	၂.၅	၁၀၀.၀	၃.၃	၉၅၈၈၃	၁၃၉	
ရှမ်း	၃၂.၂	၂၃.၁	၀.၀	၀.၀	၀.၀	၂.၀	၇.၁	၀.၀	၃၅.၅	၀.၀	၁၀၀.၀	၃.၅	၆၉၉၅၂	၁၁၉	

လုပ်သားအင်အား : မြန်မာနိုင်ငံ လုပ်သားအင်အား၊ ကလေးလုပ်သားနှင့် ကျောင်းအပြီးလုပ်ငန်းခွင်ဝင်ရောက်မှုအကူးပြောင်းဆန်းစစ်ခြင်းစစ်တမ်း ၂၀၁၅ ခုနှစ်

နယ်ပယ်	အလုပ်လုပ်နေသူများကြား တစ်ဝက်တစ်ပျက်အလုပ်လက်မဲ့ဖြစ်ရသည့် အကြောင်းအရင်း ရာခိုင်နှုန်း											အလုပ်လုပ် နေသူများ ကြား တစ်ဝက် တစ်ပျက် အလုပ် လက်မဲ့ ရာခိုင်နှုန်း	လူဦးရေ	
	လက်ရှိ အလုပ်က ယာယီ/ ကာလတို ဖြစ်	လက်ရှိ အလုပ်ရဲ့ လစာ/ လုပ်ခ နည်း	ကျွမ်း ကျင်မှုကို ပိုမို အသုံးပြု ဆောင် ရွက်ရန်	အလုပ် ချိန် (နာရီ) ပိုပြီး လုပ်ရန်	အလုပ် နေရာသို့ သွား ရောက် ရန် အဆင် မပြေ	အလုပ် တည်နေ ရာ ပြောင်း ရန်	လုံခြုံ စိတ်ချ ရသော အလုပ် ရရှိရန်	အလုပ် ချိန် (နာရီ) ယခုထက် လျော့ပြီး လုပ်ရန်	အလုပ် လုပ်ရ သည့် အ ခြေအနေ များ တိုး တက် ကောင်း မွန် ရန်	အခြား	စုစု ပေါင်း		ခန့်မှန်း	နမူနာ
(၁)	(၂)	(၃)	(၄)	(၅)	(၆)	(၇)	(၈)	(၉)	(၁၀)	(၁၁)	(၁၂)	(၁၃)	(၁၄)	(၁၅)
ဧရာဝတီ	၅.၃	၅၉.၁	၂.၉	၃.၃	၀.၀	၂.၅	၀.၇	၀.၂	၂၄.၀	၂.၁	၁၀၀.၀	၆.၈	၁၄၅၄၀၃	၂၃၁
နေပြည်တော်	၂၆.၁	၅၄.၇	၀.၉	၀.၃	၀.၉	၁.၁	၁.၂	၀.၀	၁၂.၄	၂.၄	၁၀၀.၀	၁၅.၈	၅၇၅၀၈	၂၁၁
ခန့်မှန်းလူဦးရေ	၁၄၅၇၉၅	၃၆၁၈၈၃	၈၈၂၂	၁၆၂၇၀	၄၇၀၇	၁၂၄၀၆	၄၇၇၉၉	၃၆၇၃	၂၇၆၃၆၇	၉၉၈၈	၈၈၇၇၀၈	၁၁၆၂၄၀၉	x	x
နမူနာလူဦးရေ	၃၃၁	၇၈၄	၁၆	၃၄	၁၄	၃၀	၁၁၈	၉	၆၉၀	၂၉	၂၀၅၅	၂၆၇၁	x	x

ဇယား (၄၇-ခ) လုပ်သားအင်အားနောက်ဆက်အခြေအနေအလိုက် အလုပ်မလုပ်သူများ၏ ပျံ့နှံ့မှုလူဦးရေရာခိုင်နှုန်း

နယ်ပယ်	လူဦးရေရာခိုင်နှုန်း					လူဦးရေ	
	အလုပ်ရှာဖွေခြင်းနှင့် အလုပ်လုပ်ရန် အဆင်သင့်ဖြစ်သူ (အလုပ်လက်မဲ့)	အလုပ်ရှာဖွေခြင်းနှင့် အလုပ်လုပ်ရန် အဆင်သင့်မဖြစ်သူ	အလုပ်ရှာဖွေခြင်းမရှိ၊ အလုပ်လုပ်ရန် အဆင်သင့်ဖြစ်သူ	အလုပ်ရှာဖွေခြင်းမရှိ၊ အလုပ်လုပ်ရန် အဆင်သင့်မဖြစ်၊ အလုပ်လုပ်ရန် ဆန္ဒရှိ	အလုပ်လုပ်ရန် ဆန္ဒမရှိသူ	ခန့်မှန်း	နမူနာ
(၁)	(၂)	(၃)	(၄)	(၅)	(၆)	(၇)	(၈)
ပြည်ထောင်စု	၁.၃	၀.၃	၁.၅	၁.၇	၉၄.၅	၁၂၁၄၃၃၂၇	၂၈၀၃၃
ကျား/မ							
ကျား	၂.၄	၀.၅	၁.၅	၁.၃	၉၃.၄	၃၁၆၂၄၆၂	၇၅၈၆
မ	၀.၉	၀.၂	၁.၅	၁.၈	၉၄.၉	၈၉၈၀၈၆၅	၂၀၄၄၇
မြို့ပြ၊ ကျေးလက်							
မြို့ပြ	၁.၉	၀.၃	၁.၄	၁.၆	၉၃.၆	၄၂၂၈၂၀၄	၁၁၅၈၄
ကျေးလက်	၁.၀	၀.၂	၁.၅	၁.၇	၉၅.၀	၇၉၁၅၁၂၃	၁၆၄၄၉
အသက်အုပ်စု (နှစ်)							
၁၅-၁၉	၁.၃	၀.၃	၁.၃	၀.၇	၉၅.၈	၂၂၇၂၃၀၁	၅၁၃၃
၂၀-၂၄	၄.၀	၀.၇	၃.၈	၃.၀	၈၇.၄	၁၀၉၀၆၀၄	၂၄၃၂
၂၅-၂၉	၃.၇	၀.၈	၂.၆	၃.၄	၈၈.၇	၉၁၆၁၈၆	၁၉၀၂
၃၀-၃၄	၂.၄	၀.၂	၂.၂	၄.၀	၉၀.၄	၈၈၀၀၂၀	၂၀၈၃
၃၅-၃၉	၁.၄	၀.၃	၂.၈	၃.၆	၉၁.၅	၇၂၁၁၁၀	၁၆၅၈
၄၀-၄၄	၀.၇	၀.၄	၁.၈	၂.၇	၉၃.၂	၇၃၉၉၈၄	၁၇၃၁
၄၅-၄၉	၁.၀	၀.၂	၁.၃	၂.၁	၉၄.၉	၆၉၆၈၇၄	၁၆၇၀
၅၀-၅၄	၀.၄	၀.၀	၁.၀	၁.၆	၉၅.၉	၇၉၅၆၀၅	၁၈၈၂
၅၅-၅၉	၀.၅	၀.၁	၀.၉	၀.၉	၉၇.၀	၇၉၈၇၂၇	၁၉၆၀
၆၀-၆၄	၀.၄	၀.၁	၀.၅	၀.၅	၉၈.၁	၉၀၆၃၉၆	၂၁၉၅
၆၅+	၀.၀	၀.၀	၀.၁	၀.၂	၉၈.၉	၂၃၂၅၂၂၀	၅၃၈၇

လုပ်သားအင်အား : မြန်မာနိုင်ငံ လုပ်သားအင်အား၊ ကလေးလုပ်သားနှင့် ကျောင်းအပြီးလုပ်ငန်းခွင်ဝင်ရောက်မှုအကူးပြောင်းဆန်းစစ်ခြင်းစစ်တမ်း ၂၀၁၅ ခုနှစ်

နယ်ပယ်	လူဦးရေရရှိနိုင်မှုနှုန်း					လူဦးရေ	
	အလုပ်ရှာဖွေခြင်းနှင့် အလုပ်လုပ်ရန် အဆင်သင့်ဖြစ်သူ (အလုပ်လက်မဲ့)	အလုပ်ရှာဖွေခြင်းနှင့် အလုပ်လုပ်ရန် အဆင်သင့်မဖြစ်သူ	အလုပ်ရှာဖွေခြင်းမရှိ၊ အလုပ်လုပ်ရန် အဆင်သင့်ဖြစ်သူ	အလုပ်ရှာဖွေခြင်းမရှိ၊ အလုပ်လုပ်ရန် အဆင်သင့်မဖြစ်၊ အလုပ်လုပ်ရန် ဆန္ဒရှိ	အလုပ်လုပ်ရန် ဆန္ဒမရှိသူ	ခန့်မှန်း	နမူနာ
(၁)	(၂)	(၃)	(၄)	(၅)	(၆)	(၇)	(၈)
တိုင်းဒေသကြီး၊ ပြည်နယ်							
ကချင်	၁.၃	၀.၂	၁.၀	၃.၆	၉၃.၅	၃၈၀၀၃၇	၁၇၃၃
ကယား	၂.၂	၀.၀	၂.၄	၀.၈	၉၄.၂	၆၃၂၄၄	၆၂၆
ကရင်	၀.၄	၀.၁	၀.၂	၀.၉	၉၇.၈	၄၀၁၆၇၀	၁၃၉၅
ချင်း	၁၅.၈	၀.၃	၉.၇	၃.၇	၆၉.၅	၁၂၃၁၈၆	၈၃၈
စစ်ကိုင်း	၀.၅	၀.၂	၀.၂	၀.၂	၉၈.၅	၁၁၂၀၄၁၀	၂၃၄၃
တနင်္သာရီ	၀.၁	၀.၃	၀.၆	၂.၂	၉၆.၃	၃၉၂၄၀၃	၁၆၁၇
ပဲခူး	၂.၁	၀.၂	၁.၈	၁.၅	၉၃.၇	၁၁၀၅၉၅၇	၂၀၄၁
မကွေး	၁.၁	၀.၁	၁.၀	၀.၂	၉၆.၇	၈၃၂၄၈၇	၁၈၅၀
မန္တလေး	၀.၄	၀.၁	၀.၃	၀.၄	၉၇.၈	၁၃၈၁၄၃၁	၂၆၇၂
မွန်	၁.၃	၀.၅	၄.၃	၄.၀	၈၉.၃	၅၉၉၀၀၂	၁၈၅၀
ရခိုင်	၁.၉	၀.၀	၃.၅	၁.၂	၉၂.၆	၅၇၁၁၁၀	၂၄၃၆
ရန်ကုန်	၁.၉	၀.၂	၀.၈	၁.၀	၉၄.၈	၂၂၀၅၆၇၄	၃၃၃၉
ရှမ်း	၀.၈	၁.၀	၁.၂	၃.၁	၉၃.၄	၁၁၃၁၅၆၃	၁၇၈၉
ဧရာဝတီ	၀.၉	၀.၂	၂.၁	၂.၆	၉၄.၀	၁၆၀၄၂၅၅	၂၅၄၈
နေပြည်တော်	၂.၇	၀.၄	၆.၄	၈.၃	၈၁.၂	၂၃၀၈၉၉	၉၅၆
ခန့်မှန်းလူဦးရေ	၁၆၀၇၅၅	၃၁၈၉၀	၁၇၉၄၁၃	၂၀၄၉၉၉	၁၁၄၇၄၄၁၁	x	x
နမူနာလူဦးရေ	၄၁၆	၆၅	၅၁၂	၄၉၃	၂၆၃၂၃	x	x

ဇယား (၄၈-က) လုပ်သားအင်အားကိုအပြည့်အဝအသုံးမချနိုင်သည့် အညွှန်းကိန်းများ

နယ်ပယ်	လူဦးရေရာခိုင်နှုန်း				ခန့်မှန်းလူဦးရေ	နမူနာလူဦးရေ
	အလုပ်လက်မဲ့ (LU1: အလုပ်လက်မဲ့ ရာခိုင်နှုန်း)	အလုပ်လက်မဲ့ (သို့) တစ်ဝက်တစ်ပျက်အလုပ် လက်မဲ့ အရေအတွက် (LU2: တစ်ဝက်တစ်ပျက် အလုပ်လက်မဲ့နှင့် အလုပ်လက်မဲ့ နှစ်ရပ်ပေါင်း)	အလုပ်လက်မဲ့ (သို့) လုပ်သား အင်အားတွင်မပါဝင်။ လုပ်သားအင်အားဖြစ်ရန် အလားအလာရှိသူ (LU3: အလုပ်လက်မဲ့နှင့် လုပ်သားအင်အားဖြစ်ရန်အလား အလာရှိသူနှစ်ရပ်ပေါင်း)	အလုပ်လက်မဲ့ (သို့) တစ်ဝက် တစ်ပျက်အလုပ်လက်မဲ့ (သို့) လုပ်သားအင်အားတွင် မပါဝင်သူ၊ လုပ်သားအင်အား ဖြစ်ရန် အလားအလာရှိသူများ (LU4: လုပ်သားအင်အား အပြည့်အဝအသုံးမချနိုင်ခြင်း ကို တိုင်းတာမှု)		
(၁)	(၂)	(၃)	(၄)	(၅)	(၆)	(၇)
ပြည်ထောင်စု	၀.၈	၆.၁	၁.၇	၆.၉	၃၃၉၃၄၆၆၂	၇၅၀၄၆
ကျား/မ						
ကျား	၀.၇	၅.၆	၁.၂	၆.၀	၁၅၅၅၃၈၅၆	၃၄၅၄၆
မ	၀.၉	၆.၇	၂.၄	၈.၁	၁၈၃၈၀၈၀၅	၄၀၅၀၀
မြို့ပြ၊ ကျေးလက်						
မြို့ပြ	၁.၄	၆.၀	၂.၅	၇.၁	၁၀၃၉၉၃၃၂	၂၈၀၉၉
ကျေးလက်	၀.၅	၆.၁	၁.၄	၆.၉	၂၃၅၃၅၃၃၀	၄၆၉၄၇
အသက်အုပ်စု (နှစ်)						
၁၅-၁၉	၁.၆	၈.၆	၃.၂	၁၀.၁	၄၂၆၀၀၆၇	၈၈၅၃
၂၀-၂၄	၁.၆	၇.၇	၃.၃	၉.၃	၃၉၂၂၈၀၀	၈၀၉၈
၂၅-၂၉	၁.၂	၇.၁	၂.၂	၈.၀	၃၈၃၅၀၀၃	၇၇၁၃
၃၀-၃၄	၀.၈	၆.၂	၁.၆	၆.၉	၃၆၈၈၆၆၃	၈၄၉၃
၃၅-၃၉	၀.၄	၅.၇	၁.၂	၆.၅	၃၄၀၈၂၇၉	၇၇၂၃
၄၀-၄၄	၀.၂	၅.၀	၀.၉	၅.၆	၃၁၅၈၄၄၅	၇၁၀၆
၄၅-၄၉	၀.၃	၅.၇	၀.၈	၆.၁	၂၈၄၆၃၅၅	၆၄၂၆
၅၀-၅၄	၀.၂	၄.၂	၀.၇	၄.၇	၂၄၈၀၇၀၇	၅၇၅၄
၅၅-၅၉	၀.၄	၃.၉	၁.၁	၄.၆	၁၉၉၂၆၈၂	၄၇၄၁
၆၀-၆၄	၀.၆	၄.၁	၁.၃	၄.၈	၁၅၃၃၃၃၄	၃၆၄၇
၆၅+	၀.၂	၂.၃	၀.၇	၂.၈	၂၈၀၈၁၂၈	၆၄၉၂

လုပ်သားအင်အား : မြန်မာနိုင်ငံ လုပ်သားအင်အား၊ ကလေးလုပ်သားနှင့် ကျောင်းအပြီးလုပ်ငန်းခွင်ဝင်ရောက်မှုအကူးပြောင်းဆန်းစစ်ခြင်းစစ်တမ်း ၂၀၁၅ ခုနှစ်

နယ်ပယ်	လူဦးရေရာခိုင်နှုန်း				ခန့်မှန်းလူဦးရေ	နမူနာလူဦးရေ
	အလုပ်လက်မဲ့ (LU1: အလုပ်လက်မဲ့ ရာခိုင်နှုန်း)	အလုပ်လက်မဲ့ (သို့) တစ်ဝက်တစ်ပျက်အလုပ် လက်မဲ့ အရေအတွက် (LU2: တစ်ဝက်တစ်ပျက် အလုပ်လက်မဲ့နှင့် အလုပ်လက်မဲ့ နှစ်ရပ်ပေါင်း)	အလုပ်လက်မဲ့ (သို့) လုပ်သား အင်အားတွင်မပါဝင်။ လုပ်သားအင်အားဖြစ်ရန် အလားအလာရှိသူ (LU3: အလုပ်လက်မဲ့နှင့် လုပ်သားအင်အားဖြစ်ရန်အလား အလာရှိသူနှစ်ရပ်ပေါင်း)	အလုပ်လက်မဲ့ (သို့) တစ်ဝက် တစ်ပျက်အလုပ်လက်မဲ့ (သို့) လုပ်သားအင်အားတွင် မပါဝင်သူ၊ လုပ်သားအင်အား ဖြစ်ရန် အလားအလာရှိသူများ (LU4: လုပ်သားအင်အား အပြည့်အဝအသုံးမချနိုင်ခြင်း ကို တိုင်းတာမှု)		
(၁)	(၂)	(၃)	(၄)	(၅)	(၆)	(၇)
တိုင်းဒေသကြီး၊ ပြည်နယ်						
ကချင်	၀.၉	၆.၆	၁.၆	၇.၃	၉၁၉၂၅၀	၄၀၇၃
ကယား	၁.၂	၃.၂	၂.၄	၄.၄	၁၇၅၅၆၈	၁၆၈၈
ကရင်	၀.၄	၃.၄	၀.၆	၃.၆	၉၂၄၄၄၉	၃၁၃၇
ချင်း	၁၁.၁	၂၀.၂	၁၇.၀	၂၅.၅	၂၇၉၂၅၂	၂၀၁၄
စစ်ကိုင်း	၀.၂	၃.၄	၀.၄	၃.၆	၃၅၉၈၉၇၂	၇၂၂၀
တနင်္သာရီ	၀.၁	၆.၅	၀.၈	၇.၂	၈၈၁၆၃၁	၃၆၄၉
ပဲခူး	၁.၀	၇.၆	၂.၀	၈.၅	၃၃၇၉၄၄၂	၆၀၃၄
မကွေး	၀.၅	၅.၂	၀.၉	၅.၇	၂၇၅၃၅၂၇	၅၈၈၂
မန္တလေး	၀.၂	၄.၇	၀.၃	၄.၈	၄၂၉၉၂၅၅	၇၈၆၀
မွန်	၁.၁	၁၁.၀	၄.၆	၁၄.၁	၁၃၂၈၂၀၆	၃၉၈၂
ရခိုင်	၁.၄	၁၁.၃	၃.၇	၁၃.၄	၁၃၉၁၃၁၃	၅၈၄၆
ရန်ကုန်	၁.၄	၄.၇	၂.၂	၅.၄	၅၂၇၁၉၄၇	၇၈၆၁
ရှမ်း	၀.၃	၃.၈	၁.၃	၄.၈	၃၇၁၅၅၅၃	၆၁၁၉
ဧရာဝတီ	၀.၆	၇.၄	၁.၉	၈.၆	၄၂၅၇၉၀၄	၆၆၉၂
နေပြည်တော်	၁.၂	၁၆.၈	၄.၃	၁၉.၄	၇၅၈၃၉၃	၂၉၈၉
ခန့်မှန်းလူဦးရေ	၁၆၈၄၆၂	၁၃၃၀၈၇၁	၃၇၈၁၀၇	၁၅၄၀၅၁၆	x	x
နမူနာလူဦးရေ	၄၃၄	၃၁၀၅	၁၀၀၈	၃၆၇၉	x	x

လုပ်သားအင်အား : မြန်မာနိုင်ငံ လုပ်သားအင်အား၊ ကလေးလုပ်သားနှင့် ကျောင်းအပြီးလုပ်ငန်းခွင်ဝင်ရောက်မှုအကူးပြောင်းဆန်းစစ်ခြင်းစစ်တမ်း ၂၀၁၅ ခုနှစ်

ဇယား (၄၈-ခ) အလုပ်ရှာဖွေနေသည့် ကာလအပိုင်းအခြားအလိုက် အလုပ်လက်မဲ့များ၏ ပျံ့နှံ့မှုရာခိုင်နှုန်း

နယ်ပယ်	အလုပ်ရှာဖွေသည့်ကာလ					လူဦးရေ	
	၃ လအောက်	၃ လမှ ၆ လအတွင်း	၆ လ မှ ၁၂ လအတွင်း	၁၂ လ (သို့) ၁၂ လအထက်	စုစုပေါင်း	ခန့်မှန်း	နမူနာ
(၁)	(၂)	(၃)	(၄)	(၅)	(၆)	(၁၀)	(၁၁)
ပြည်ထောင်စု	၂၉.၄	၂၉.၃	၁၈.၄	၂၂.၈	၁၀၀.၀	၁၅၅၈၁၆	၄၀၀
ကျား/မ							
ကျား	၂၉.၉	၃၈.၇	၁၆.၅	၁၄.၉	၁၀၀.၀	၇၄၃၉၄	၁၈၇
မ	၂၉.၀	၂၀.၈	၂၀.၃	၂၉.၉	၁၀၀.၀	၈၁၄၂၂	၂၁၃
မြို့ပြ၊ ကျေးလက်							
မြို့ပြ	၂၃.၈	၃၂.၅	၁၈.၂	၂၅.၅	၁၀၀.၀	၇၈၄၃၇	၂၁၀
ကျေးလက်	၃၅.၂	၂၆.၂	၁၈.၇	၂၀.၀	၁၀၀.၀	၇၇၃၈၀	၁၉၀
အသက်အုပ်စု (နှစ်)							
၁၅-၁၉	၃၉.၁	၂၆.၃	၂၂.၃	၁၂.၃	၁၀၀.၀	၂၈၁၆၄	၆၇
၂၀-၂၄	၂၄.၆	၃၄.၈	၂၆.၀	၁၄.၆	၁၀၀.၀	၄၂၁၇၉	၁၀၇
၂၅-၂၉	၂၄.၆	၂၂.၁	၁၅.၆	၃၇.၆	၁၀၀.၀	၃၁၉၅၃	၈၅
၃၀-၃၄	၂၀.၇	၃၇.၅	၈.၆	၃၃.၁	၁၀၀.၀	၂၀၁၉၆	၄၉
၃၅-၃၉	၃၀.၄	၂၉.၇	၉.၄	၃၀.၅	၁၀၀.၀	၉၈၅၉	၃၁
၄၀-၄၄	၂၄.၂	၃၇.၇	၃.၅	၃၄.၆	၁၀၀.၀	၅၄၁၉	၁၅
၄၅-၄၉	၅၇.၃	၀.၀	၁၆.၀	၂၆.၆	၁၀၀.၀	၆၉၀၄	၂၁
၅၀-၅၄	၇၄.၂	၂၅.၈	၀.၀	၀.၀	၁၀၀.၀	၂၉၃၄	၇
၅၅-၅၉	၃.၉	၂၃.၅	၆၇.၆	၅.၀	၁၀၀.၀	၃၇၇၈	၆
၆၀-၆၄	၃၁.၆	၆၇.၅	၀.၀	၀.၉	၁၀၀.၀	၃၅၄၆	၈
၆၅+	၇၉.၅	၀.၀	၀.၀	၂၀.၅	၁၀၀.၀	၈၈၃	၄
ခန့်မှန်းလူဦးရေ	၄၅၈၈၂	၄၅၇၂၈	၂၈၇၄၇	၃၅၄၆၀	၁၅၅၈၁၆	x	x
နမူနာလူဦးရေ	၁၃၁	၉၆	၇၆	၉၇	၄၀၀	x	x

လုပ်သားအင်အား : မြန်မာနိုင်ငံ လုပ်သားအင်အား၊ ကလေးလုပ်သားနှင့် ကျောင်းအပြီးလုပ်ငန်းခွင်ဝင်ရောက်မှုအကူးပြောင်းဆန်းစစ်ခြင်းစစ်တမ်း ၂၀၁၅ ခုနှစ်

ဇယား (၄၉-က) အလုပ်မလုပ်လိုသည့် (သို့မဟုတ်) အဆင်သင့်မဖြစ်သည့် အကြောင်းအရင်းအလိုက် အသက် ၁၅ နှစ်နှင့် အထက် အလုပ်မလုပ်၊ အလုပ်လုပ်ရန် အဆင်သင့် မဖြစ်သူများ၏ ပျံ့နှံ့မှု ရာခိုင်နှုန်း

နယ်ပယ်	လုပ်သား အင်အားပြင်ပရှိ လူဦးရေ ရာခိုင်နှုန်း	အဓိကအကြောင်းပြချက်ကြောင့် လုပ်သားအင်အားပြင်ပမှာရှိသော လူဦးရေ၏ ရာခိုင်နှုန်း									လူဦးရေ	
		ကျောင်း/ သင်တန်း တက်ရောက် နေဆဲ	မိသားစုတွင် တာဝန်ရှိခြင်း	မကျန်းမာ ခြင်း/ အနာ တရဖြစ်ခြင်း၊ မသန်စွမ်း ဖြစ်ခြင်း	အငြိမ်းစား၊ အလုပ်လုပ် ရန် အရွယ် လွန်၊ အိုမင်း	ရာသီချိန် ပြင်ပကာလ	အလုပ်လုပ် ရမည့် အခြေ အနေကို လက်ခံ ဆောင်ရွက် လိုခြင်းမရှိ	မိသားစု စားဝတ်နေ ရေးအတွက် လယ်ယာ စိုက်ပျိုးရေး/ ငါးဖမ်း လုပ်ငန်းများ လုပ်ကိုင် ခြင်း	အခြား	စုစုပေါင်း	ခန့်မှန်း	နမူနာ
(၁)	(၂)	(၃)	(၄)	(၅)	(၆)	(၇)	(၈)	(၉)	(၁၀)	(၁၁)	(၁၂)	(၁၃)
ပြည်ထောင်စု ကျား/မ	၃၅.၃	၁၅.၁	၅၁.၁	၈.၁	၁၉.၈	၂.၆	၂.၁	၀.၆	၀.၇	၁၀၀.၀	၁၁၇၄၆၃၆၃	၂၆၉၅၀
ကျား	၁၉.၈	၂၇.၄	၁၃.၈	၁၅.၂	၃၀.၂	၅.၃	၅.၄	၁.၄	၁.၃	၁၀၀.၀	၃၀၁၈၁၂၈	၇၁၈၂
မ	၄၈.၄	၁၀.၉	၆၃.၉	၅.၆	၁၆.၃	၁.၆	၁.၀	၀.၃	၀.၅	၁၀၀.၀	၈၇၂၈၂၃၅	၁၉၇၆၈
မြို့ပြ၊ ကျေးလက်												
မြို့ပြ	၃၉.၉	၁၈.၄	၄၉.၆	၇.၄	၂၀.၀	၀.၆	၂.၈	၀.၁	၁.၂	၁၀၀.၀	၄၀၆၁၀၁၃	၁၁၀၈၉
ကျေးလက်	၃၃.၃	၁၃.၄	၅၁.၈	၈.၄	၁၉.၈	၃.၆	၁.၇	၀.၈	၀.၄	၁၀၀.၀	၇၆၈၅၃၄၉	၁၅၈၆၁
အသက်အုပ်စု(နှစ်)												
၁၅-၁၉	၅၂.၇	၆၇.၉	၂၂.၁	၂.၄	၀.၀	၁.၉	၄.၂	၀.၆	၀.၉	၁၀၀.၀	၂၂၀၂၃၄၄	၄၉၅၉
၂၀-၂၄	၂၆.၇	၂၄.၇	၅၈.၇	၃.၅	၀.၀	၄.၀	၆.၀	၁.၃	၁.၇	၁၀၀.၀	၁၀၀၁၆၆၉	၂၁၈၈
၂၅-၂၉	၂၃.၀	၂.၈	၈၂.၆	၄.၉	၀.၀	၄.၄	၃.၂	၀.၇	၁.၅	၁၀၀.၀	၈၅၂၅၇၁	၁၇၂၄
၃၀-၃၄	၂၃.၃	၀.၉	၈၇.၃	၅.၃	၀.၀	၃.၂	၁.၃	၀.၆	၁.၄	၁၀၀.၀	၈၃၅၃၇၂	၁၉၅၈
၃၅-၃၉	၂၀.၉	၀.၀	၈၇.၁	၆.၂	၀.၀	၄.၂	၁.၄	၀.၆	၀.၆	၁၀၀.၀	၆၈၆၇၇၉	၁၅၇၃
၄၀-၄၄	၂၃.၃	၀.၀	၈၆.၇	၇.၄	၀.၀	၃.၃	၁.၄	၀.၇	၀.၅	၁၀၀.၀	၇၁၄၀၄၁	၁၆၆၁
၄၅-၄၉	၂၄.၂	၀.၀	၈၄.၀	၈.၉	၀.၀	၅.၀	၁.၁	၀.၆	၀.၄	၁၀၀.၀	၆၇၇၅၅၀	၁၆၀၇
၅၀-၅၄	၃၁.၉	၀.၀	၇၃.၇	၁၄.၀	၆.၀	၃.၉	၁.၃	၀.၈	၀.၃	၁၀၀.၀	၇၈၀၇၀၆	၁၈၄၄
၅၅-၅၉	၃၉.၉	၀.၀	၆၄.၁	၁၆.၁	၁၅.၄	၂.၁	၁.၅	၀.၇	၀.၂	၁၀၀.၀	၇၈၃၁၁၂	၁၉၁၉
၆၀-၆၄	၅၈.၉	၀.၀	၃၇.၅	၁၄.၈	၄၆.၀	၀.၈	၀.၆	၀.၂	၀.၂	၁၀၀.၀	၈၉၆၉၈၄	၂၁၆၅
၆၅+	၈၂.၈	၀.၀	၁၂.၅	၁၀.၇	၇၅.၆	၀.၆	၀.၁	၀.၂	၀.၁	၁၀၀.၀	၂၃၁၅၂၃၄	၅၃၅၂

လုပ်သားအင်အား : မြန်မာနိုင်ငံ လုပ်သားအင်အား၊ ကလေးလုပ်သားနှင့် ကျောင်းအပြီးလုပ်ငန်းခွင်ဝင်ရောက်မှုအကူးပြောင်းဆန်းစစ်ခြင်းစစ်တမ်း ၂၀၁၅ ခုနှစ်

နယ်ပယ်	လုပ်သားအင်အားပြင်ပရှိ လူဦးရေ ရာခိုင်နှုန်း	အဓိကအကြောင်းပြချက်ကြောင့် လုပ်သားအင်အားပြင်ပမှာရှိသော လူဦးရေ၏ ရာခိုင်နှုန်း									လူဦးရေ	
		ကျောင်း/သင်တန်း တက်ရောက် နေဆဲ	အိမ်မှုကိစ္စ/ မိသားစုတွင် တာဝန်ရှိခြင်း	မကျန်းမာခြင်း/ အနာ တရဖြစ်ခြင်း၊ မသန်စွမ်း ဖြစ်ခြင်း	အငြိမ်းစား၊ အလုပ်လုပ် ရန် အရွယ် လွန်၊ အိုမင်း	ရာသီချိန် ပြင်ပကာလ	အလုပ်လုပ် ရမည့် အခြေ အနေကို လက်ခံ ဆောင်ရွက် လိုခြင်းမရှိ	မိသားစု စားဝတ်နေ ရေးအတွက် လယ်ယာ စိုက်ပျိုးရေး/ ငါးဖမ်း လုပ်ငန်းများ လုပ်ကိုင် ခြင်း	အခြား	စုစုပေါင်း	ခန့်မှန်း	နမူနာ
(၁)	(၂)	(၃)	(၄)	(၅)	(၆)	(၇)	(၈)	(၉)	(၁၀)	(၁၁)	(၁၂)	(၁၃)
တိုင်းဒေသကြီး၊ ပြည်နယ်												
ကချင်	၄၀.၈	၂၂.၉	၄၉.၅	၆.၀	၁၈.၁	၀.၃	၁.၁	၁.၂	၀.၉	၁၀၀.၀	၃၆၉၁၉၉	၁၆၈၂
ကယား	၃၅.၂	၁၆.၁	၄၃.၀	၁၀.၂	၉.၀	၁၉.၅	၀.၉	၀.၅	၀.၈	၁၀၀.၀	၆၀၂၅၁	၅၉၇
ကရင်	၄၃.၃	၁၁.၈	၅၂.၅	၅.၄	၁၇.၁	၈.၅	၃.၇	၀.၆	၀.၄	၁၀၀.၀	၃၉၈၅၅၂	၁၃၈၁
ချင်း	၃၇.၀	၃၀.၁	၄၀.၇	၆.၉	၁၄.၈	၁.၆	၀.၆	၄.၈	၀.၅	၁၀၀.၀	၈၉၂၃၁	၆၇၁
စစ်ကိုင်း	၃၁.၀	၁၆.၀	၄၇.၃	၁၀.၈	၂၄.၃	၀.၁	၀.၅	၀.၀	၀.၉	၁၀၀.၀	၁၁၁၂၁၆၇	၂၃၂၃
တနင်္သာရီ	၄၄.၅	၁၅.၀	၅၆.၁	၁၀.၄	၁၁.၉	၁.၆	၁.၆	၂.၇	၀.၆	၁၀၀.၀	၃၈၈၄၀၇	၁၅၉၈
ပဲခူး	၃၂.၀	၁၄.၄	၅၀.၅	၁၃.၃	၁၇.၆	၂.၀	၁.၃	၀.၂	၀.၆	၁၀၀.၀	၁၀၅၂၅၀၉	၁၉၃၄
မကွေး	၂၉.၉	၁၆.၀	၄၃.၅	၈.၃	၂၅.၆	၃.၉	၁.၂	၁.၂	၀.၃	၁၀၀.၀	၈၁၁၆၈၄	၁၈၀၄
မန္တလေး	၃၂.၀	၁၄.၀	၅၁.၉	၇.၀	၂၄.၀	၀.၂	၂.၁	၀.၁	၀.၇	၁၀၀.၀	၁၃၆၅၁၀၃	၂၆၃၈
မွန်	၄၄.၅	၁၃.၄	၅၂.၆	၉.၈	၁၆.၄	၂.၇	၃.၁	၀.၂	၁.၇	၁၀၀.၀	၅၆၀၇၉၈	၁၇၃၁
ရခိုင်	၄၀.၃	၉.၅	၅၉.၄	၈.၅	၁၈.၄	၀.၇	၂.၀	၁.၂	၀.၃	၁၀၀.၀	၅၃၆၄၂၂	၂၂၈၃
ရန်ကုန်	၄၁.၁	၁၆.၁	၅၄.၈	၆.၆	၁၇.၉	၀.၃	၃.၂	၀.၀	၁.၀	၁၀၀.၀	၂၁၃၆၆၂၉	၃၂၄၂
ရှမ်း	၃၀.၂	၁၉.၉	၃၉.၂	၃.၀	၂၀.၁	၁၄.၁	၁.၂	၁.၉	၀.၇	၁၀၀.၀	၁၁၀၄၇၈၃	၁၇၄၂
ဧရာဝတီ	၃၇.၄	၁၀.၄	၅၇.၆	၈.၇	၁၉.၁	၀.၃	၃.၅	၀.၁	၀.၂	၁၀၀.၀	၁၅၅၂၉၅၉	၂၄၆၀
နေပြည်တော်	၂၉.၆	၂၁.၅	၄၅.၁	၇.၆	၂၂.၆	၁.၅	၀.၇	၀.၃	၀.၈	၁၀၀.၀	၂၀၇၆၆၉	၈၆၄
ခန့်မှန်းလူဦးရေ	၁၁၉၈၂၁၈၈	၁၇၇၅၅၇၁	၅၉၉၇၉၆၅	၉၄၅၇၇၅	၂၃၃၁၀၀၃	၂၉၉၅၇၈	၂၄၉၀၈၃	၆၇၂၁၀	၈၀၁၇၈	၁၁၇၄၆၃၆၃	x	x
နမူနာလူဦးရေ	၂၇၆၁၄	၄၀၉၈	၁၃၆၄၂	၂၂၇၂	၅၄၂၂	၆၀၆	၅၄၆	၁၇၈	၁၈၆	၂၆၉၅၀	x	x

လုပ်သားအင်အား : မြန်မာနိုင်ငံ လုပ်သားအင်အား၊ ကလေးလုပ်သားနှင့် ကျောင်းအပြီးလုပ်ငန်းခွင်ဝင်ရောက်မှုအကူးပြောင်းဆန်းစစ်ခြင်းစစ်တမ်း ၂၀၁၅ ခုနှစ်

ဇယား (၄၉-ခ) အလုပ်မရှာဖွေရသည့် အကြောင်းအရင်းအလိုက် အလုပ်မရှာသော်လည်း အလုပ်လုပ်ရန် အဆင်သင့်ဖြစ်နေသည့် အသက်၁၅ နှစ်နှင့်အထက် လူဦးရေပျံနှံ့မှု ရာခိုင်နှုန်း

နယ်ပယ်	အလုပ်လုပ်ရန်ဆန္ဒရှိသည့်လူဦးရေ	အလုပ်မရှာရသည့်အကြောင်းအရင်း												လူဦးရေ	
		အလုပ်တွေ့သို့သော် စတင်ရန်စောင့်ဆိုင်းလျက်ရှိ	အစောပိုင်းက စုံစမ်းမေးမြန်းမှုများကို အကြောင်းပြန်ဖို့စောင့်ဆိုင်းနေခြင်း	အလုပ်စတင်ရာ မည့်ရာ သိချိန်စောင့်ဆိုင်းခြင်း	ကျောင်း/သင်တန်းတက်ရောက်လျက်ရှိ	မိသားစု(သို့) အိမ်မှုကိစ္စ/တာဝန်ရှိခြင်း	မကျန်းမာခြင်း/အနာတရဖြစ်ခြင်း(သို့) မသန်စွမ်းခြင်း	အလုပ်ရှာရန်အသက်ကြီးလွန်းခြင်း/ငယ်လွန်းခြင်း	ဘယ်နေရာမှာ အလုပ်ရှာရမလဲဆိုတာ မသိခြင်း	အလုပ်ရှင်များရဲ့ လိုအပ်ချက်များ မရှိခြင်း	ဒီဒေသ/အရပ်မှာ အလုပ်မရနိုင်ခြင်း	အခြား	စုစုပေါင်း	ခန့်မှန်း	နမူနာ
(၁)	(၂)	(၃)	(၄)	(၅)	(၆)	(၇)	(၈)	(၉)	(၁၀)	(၁၁)	(၁၂)	(၁၃)	(၁၄)	(၁၅)	(၁၆)
ပြည်ထောင်စု	၃.၃	၁.၈	၂.၇	၁၅.၇	၅.၂	၅၃.၃	၆.၅	၁.၆	၆.၆	၁.၁	၃.၇	၁.၇	၁၀၀.၀	၃၉၉၉၈၂	၁၀၄၀
ကျား/မ															
ကျား	၃.၁	၂.၅	၄.၈	၃၆.၅	၉.၀	၁၁.၀	၁၃.၇	၁.၈	၁၀.၈	၂.၈	၃.၈	၃.၃	၁၀၀.၀	၉၃၆၉၄	၂၆၈
မ	၃.၄	၁.၆	၂.၁	၉.၄	၄.၀	၆၆.၂	၄.၄	၁.၅	၅.၃	၀.၆	၃.၆	၁.၃	၁၀၀.၀	၃၀၆၂၈၈	၇၇၂
မြို့ပြ၊ ကျေးလက်															
မြို့ပြ	၃.၂	၂.၈	၄.၀	၃.၀	၉.၉	၅၄.၉	၅.၁	၂.၂	၁၀.၇	၂.၄	၃.၂	၁.၈	၁၀၀.၀	၁၃၁၉၁၃	၄၂၁
ကျေးလက်	၃.၄	၁.၃	၂.၁	၂၂.၀	၂.၈	၅၂.၅	၇.၃	၁.၃	၄.၆	၀.၅	၃.၉	၁.၇	၁၀၀.၀	၂၆၈၀၆၈	၆၁၉
အသက်အုပ်စု															
၁၅-၁၉	၂.၁	၃.၄	၀.၄	၁၃.၆	၂၄.၁	၂၉.၄	၂.၅	၁.၂	၁၄.၀	၃.၄	၇.၉	၀.၀	၁၀၀.၀	၄၆၇၉၃	၁၂၄
၂၀-၂၄	၇.၆	၃.၄	၁.၉	၁၂.၄	၁၀.၇	၄၉.၂	၄.၁	၀.၀	၁၂.၀	၀.၁	၄.၅	၁.၇	၁၀၀.၀	၇၇၆၃၁	၁၉၃
၂၅-၂၉	၆.၆	၁.၇	၆.၇	၁၂.၈	၁.၆	၅၇.၅	၃.၂	၀.၀	၉.၀	၁.၀	၅.၀	၁.၄	၁၀၀.၀	၅၇၅၃၁	၁၄၄
၃၀-၃၄	၆.၆	၁.၆	၀.၃	၁၇.၉	၀.၂	၆၉.၆	၂.၈	၀.၀	၁.၈	၀.၄	၁.၈	၃.၅	၁၀၀.၀	၅၆၀၁၀	၁၅၁
၃၅-၃၉	၆.၆	၀.၀	၀.၅	၂၄.၆	၀.၀	၆၆.၂	၃.၀	၁.၈	၀.၂	၀.၈	၁.၈	၁.၁	၁၀၀.၀	၄၆၄၈၆	၉၈
၄၀-၄၄	၄.၈	၀.၀	၅.၂	၆.၈	၀.၀	၆၈.၉	၁၂.၃	၁.၂	၁.၆	၀.၉	၂.၂	၀.၉	၁၀၀.၀	၃၆၀၅၅	၉၇
၄၅-၄၉	၃.၇	၀.၅	၁.၃	၂၁.၃	၀.၀	၅၀.၅	၉.၉	၀.၄	၇.၆	၃.၇	၁.၉	၂.၉	၁၀၀.၀	၂၅၅၆၀	၇၉
၅၀-၅၄	၂.၇	၀.၀	၃.၀	၂၄.၃	၀.၀	၄၃.၆	၁၉.၃	၀.၀	၃.၈	၀.၀	၆.၁	၀.၀	၁၀၀.၀	၂၀၉၂၇	၅၈
၅၅-၅၉	၁.၉	၀.၀	၂.၃	၂၃.၁	၀.၀	၄၀.၅	၁၆.၂	၁၃.၄	၁.၆	၂.၁	၀.၉	၀.၀	၁၀၀.၀	၁၅၁၄၃	၄၅

လုပ်သားအင်အား : မြန်မာနိုင်ငံ လုပ်သားအင်အား၊ ကလေးလုပ်သားနှင့် ကျောင်းအပြီးလုပ်ငန်းခွင်ဝင်ရောက်မှုအကူးပြောင်းဆန်းစစ်ခြင်းစစ်တမ်း ၂၀၁၅ ခုနှစ်

နယ်ပယ်	အလုပ်လုပ်ရန်ဆန္ဒရှိသည့်လူဦးရေ	အလုပ်မရှာရသည့်အကြောင်းအရင်း												လူဦးရေ	
		အလုပ်တွေ့သို့သော်စတင်ရန်စောင့်ဆိုင်းလျက်ရှိ	အစောပိုင်းကစုံစမ်းမေးမြန်းမှုများကိုအကြောင်းပြန်ဖို့စောင့်ဆိုင်းနေခြင်း	အလုပ်စတင်ရမည့်ရာသီချိန်စောင့်ဆိုင်းခြင်း	ကျောင်း/သင်တန်းတက်ရောက်လျက်ရှိ	မိသားစု(သို့)အိမ်မှုကိစ္စ/တာဝန်ရှိခြင်း	မကျန်းမာခြင်း/အနာတရဖြစ်ခြင်း(သို့)မသန်စွမ်းခြင်း	အလုပ်ရှာရန်အသက်ကြီးလွန်းခြင်း/ငယ်လွန်းခြင်း	ဘယ်နေရာမှာအလုပ်ရှာရမလဲဆိုတာမသိခြင်း	အလုပ်ရှင်များရဲ့လိုအပ်ချက်များမရှိခြင်း	ဒီဒေသ/အရပ်မှာအလုပ်မရနိုင်ခြင်း	အခြား	စုစုပေါင်း	ခန့်မှန်း	နမူနာ
၆၀-၆၄	၁.၀	၈.၄	၈.၀	၃.၈	၀.၀	၃၀.၅	၂၃.၀	၁၁.၇	၃.၀	၀.၀	၁.၃	၁၀.၄	၁၀၀.၀	၁၀၁၉၅	၂၉
၆၅+	၀.၃	၀.၀	၁၃.၉	၁၄.၀	၀.၀	၃၀.၂	၁၆.၈	၁၅.၂	၇.၁	၀.၀	၀.၀	၂.၉	၁၀၀.၀	၇၆၅၂	၂၂
ခန့်မှန်းလူဦးရေ	၃၉၆၉၄၀	၇၁၄၀	၁၀၉၉၆	၆၂၈၄၃	၂၀၆၂၉	၂၁၃၂၀၆	၂၆၁၉၃	၆၃၁၇	၂၆၅၂၈	၄၄၉၆	၁၄၆၉၄	၆၉၄၀	၃၉၉၉၈၂	x	x
နမူနာလူဦးရေ	၁၀၃၇	၂၀	၂၇	၁၃၁	၆၀	၅၄၆	၆၉	၁၆	၈၅	၁၄	၅၁	၂၁	၁၀၄၀	x	x

လုပ်သားအင်အား : မြန်မာနိုင်ငံ လုပ်သားအင်အား၊ ကလေးလုပ်သားနှင့် ကျောင်းအပြီးလုပ်ငန်းခွင်ဝင်ရောက်မှုအကူးပြောင်းဆန်းစစ်ခြင်းစစ်တမ်း ၂၀၁၅ ခုနှစ်

ဇယား (၅၀-က-၁) အဓိကအလုပ်မှ နေ့စဉ်ဝင်ငွေရရှိမှုအလိုက် အသက်၁၅နှစ်နှင့် အထက် အလုပ်သမားများ၏ ပျံ့နှံ့မှုရာခိုင်နှုန်း

နယ်ပယ်	ပစ္စည်းဖြင့်သာလုပ်ခဲ့ရသည့် အလုပ်သမား ရာခိုင်နှုန်း	တစ်ရက် လုပ်ခ/ လစာ (၀၀၀ ကျပ်)						တစ်ရက်ပျမ်းမျှ ရရှိသောနှုန်း (၀၀၀ ကျပ်)	လူဦးရေ	
		< ၂.၀၀	၂.၀၀ - ၂.၉၉	၃.၀၀ - ၃.၉၉	၄.၀၀ - ၅.၅၈	၅.၅၉+	စုစုပေါင်း		ခန့်မှန်း	နမူနာ
(၁)	(၂)	(၃)	(၄)	(၅)	(၆)	(၇)	(၈)	(၉)	(၁၀)	(၁၁)
ပြည်ထောင်စု	၀.၇	၄.၉	၁၉.၉	၂၈.၁	၂၆.၆	၂၀.၄	၁၀၀.၀	၄.၇၆	၈၁၆၁၆၈၈	၁၆၈၂၆
ကျား/မ										
ကျား	၀.၉	၃.၂	၁၃.၃	၂၇.၀	၃၁.၇	၂၄.၈	၁၀၀.၀	၅.၃၂	၄၇၅၀၂၀၇	၉၉၆၉
မ	၀.၃	၇.၃	၂၉.၂	၂၉.၇	၁၉.၆	၁၄.၂	၁၀၀.၀	၃.၉၉	၃၄၁၁၄၈၀	၆၈၅၇
မြို့ပြ၊ ကျေးလက်										
မြို့ပြ	၀.၃	၄.၅	၁၀.၅	၁၉.၀	၃၁.၃	၃၄.၇	၁၀၀.၀	၅.၉၈	၂၈၂၉၅၈၄	၇၂၃၀
ကျေးလက်	၀.၉	၅.၁	၂၄.၉	၃၃.၀	၂၄.၁	၁၂.၈	၁၀၀.၀	၄.၁၁	၅၃၃၂၁၀၃	၉၅၉၆
လုပ်ငန်းကဏ္ဍ										
လယ်ယာ	၁.၃	၅.၁	၃၃.၀	၄၁.၀	၁၅.၆	၅.၃	၁၀၀.၀	၃.၃၃	၂၉၆၃၆၆၆	၅၂၀၂
စက်မှု	၀.၅	၃.၁	၁၁.၈	၂၃.၀	၃၇.၇	၂၄.၃	၁၀၀.၀	၅.၁၈	၂၂၃၁၈၈၄	၄၇၁၈
ဝန်ဆောင်မှု	၀.၂	၆.၁	၁၂.၉	၁၉.၀	၂၉.၃	၃၂.၇	၁၀၀.၀	၅.၈၉	၂၉၄၀၅၇၈	၆၈၅၉
တိုင်းဒေသကြီး၊ ပြည်နယ်										
ကချင်	၆.၁	၇.၄	၅.၄	၁၄.၇	၃၉.၉	၃၂.၆	၁၀၀.၀	၅.၄၃	၉၈၄၉၉	၄၈၅
ကယား	၀.၃	၄.၃	၄.၁	၇.၃	၃၇.၉	၄၆.၅	၁၀၀.၀	၆.၂၇	၃၈၁၈၇	၃၈၃
ကရင်	၅.၃	၃.၅	၄.၆	၂၇.၁	၃၇.၂	၂၇.၆	၁၀၀.၀	၅.၂၀	၁၁၆၇၇၁	၄၀၈
ချင်း	၂.၇	၄.၄	၇.၀	၈.၁	၂၉.၆	၅၀.၉	၁၀၀.၀	၆.၉၅	၃၁၈၉၅	၂၅၄
စစ်ကိုင်း	၀.၈	၄.၁	၂၃.၂	၃၄.၇	၂၈.၃	၉.၇	၁၀၀.၀	၃.၆၉	၈၂၅၉၆၆	၁၅၉၅
တနင်္သာရီ	၀.၄	၆.၃	၁၁.၀	၁၅.၀	၃၉.၉	၂၇.၈	၁၀၀.၀	၅.၂၃	၂၁၁၉၈၈	၈၃၈
ပဲခူး	၀.၁	၅.၃	၁၈.၉	၄၆.၁	၁၈.၂	၁၁.၆	၁၀၀.၀	၃.၉၉	၁၀၅၇၃၂၀	၁၇၉၇
မကွေး	၀.၅	၄.၃	၃၈.၄	၂၅.၅	၂၀.၂	၁၁.၆	၁၀၀.၀	၄.၇၈	၇၇၀၈၅၉	၁၅၄၀
မန္တလေး	၀.၃	၄.၄	၂၁.၄	၂၆.၂	၂၇.၁	၂၀.၉	၁၀၀.၀	၄.၆၄	၁၁၉၉၈၁၉	၂၁၆၆
မွန်	၂.၉	၅.၈	၁၄.၅	၂၂.၉	၃၁.၄	၂၅.၄	၁၀၀.၀	၄.၄၇	၂၃၁၅၁၉	၆၇၇
ရခိုင်	၄.၆	၁၅.၉	၁၆.၅	၂၁.၈	၂၈.၀	၁၇.၈	၁၀၀.၀	၅.၆၅	၂၀၉၁၈၇	၈၉၅
ရန်ကုန်	၀.၀	၂.၆	၇.၀	၂၀.၂	၃၄.၁	၃၆.၂	၁၀၀.၀	၆.၁၄	၁၄၈၁၈၂၀	၂၁၈၅
ရှမ်း	၀.၀	၄.၃	၁၀.၉	၂၆.၇	၃၂.၈	၂၅.၃	၁၀၀.၀	၅.၄၃	၄၈၉၁၃၉	၈၆၁

လုပ်သားအင်အား : မြန်မာနိုင်ငံ လုပ်သားအင်အား၊ ကလေးလုပ်သားနှင့် ကျောင်းအပြီးလုပ်ငန်းခွင်ဝင်ရောက်မှုအကူးပြောင်းဆန်းစစ်ခြင်းစစ်တမ်း ၂၀၁၅ ခုနှစ်

နယ်ပယ်	ပစ္စည်းဖြင့်သာလုပ်ခဲ့ရသည့် အလုပ်သမား ရာခိုင်နှုန်း	တစ်ရက် လုပ်ခ/ လစာ (၀၀၀ ကျပ်)						တစ်ရက်ပျမ်းမျှ ရရှိသောနှုန်း (၀၀၀ ကျပ်)	လူဦးရေ	
		< ၂.၀၀	၂.၀၀ - ၂.၉၉	၃.၀၀ - ၃.၉၉	၄.၀၀ - ၅.၅၈	၅.၅၉+	စုစုပေါင်း		ခန့်မှန်း	နမူနာ
(၁)	(၂)	(၃)	(၄)	(၅)	(၆)	(၇)	(၈)	(၉)	(၁၀)	(၁၁)
ဧရာဝတီ	၀.၇	၇.၂	၃၂.၃	၂၈.၉	၁၉.၄	၁၂.၁	၁၀၀.၀	၃.၈၅	၁၁၂၆၄၁၉	၁၇၂၅
နေပြည်တော်	၀.၄	၄.၁	၂၀.၃	၂၇.၂	၂၁.၈	၂၆.၅	၁၀၀.၀	၄.၈၇	၂၇၂၃၀၀	၁၀၁၇
ခန့်မှန်း လူဦးရေ	၅၇၂၅၉	၄၀၁၅၄၂	၁၆၂၆၃၀၆	၂၂၉၆၀၂၁	၂၁၇၂၈၀၇	၁၆၆၅၀၁၂	၈၁၆၁၆၈၈	x	x	x
နမူနာလူဦးရေ	၁၄၅	၈၆၅	၂၉၈၉	၄၁၇၉	၄၇၀၃	၄၀၉၀	၁၆၈၂၆	x	x	x

ဇယား (၅၀-က-၂) အဓိကအလုပ်မှ နေ့စဉ်ဝင်ငွေရရှိမှုအလိုက် အသက် ၁၅နှစ်နှင့်အထက် နေ့စားအလုပ်သမားများ၏ ပျံ့နှံ့မှုရာခိုင်နှုန်း

နယ်ပယ်	တစ်ရက်စာလုပ်ခရ အလုပ်သမားများ၏ ရာခိုင်နှုန်း	တစ်ရက်လုပ်ခ (၀၀၀ ကျပ်)					တစ်ရက် ပျမ်းမျှ ရငွေ	လူဦးရေ	
		< ၂.၀၀	၂.၀၀ - ၂.၉၉	၃.၀၀ - ၄.၉၉	၅.၀၀+	စုစုပေါင်း		ခန့်မှန်း	နမူနာ
(၁)	(၂)	(၃)	(၄)	(၅)	(၆)	(၇)	(၈)	(၉)	(၁၀)
ပြည်ထောင်စု	၅၃.၃	၂.၇	၂၄.၉	၄၉.၂	၂၃.၂	၁၀၀.၀	၄.၂၈	၄၃၇၄၃၈၄	၈၂၄၂
ကျား/မ									
ကျား	၅၄.၇	၁.၀	၁၃.၇	၅၁.၅	၃၃.၇	၁၀၀.၀	၄.၉၀	၂၆၂၃၅၅၈	၅၁၂၁
မ	၅၁.၃	၅.၃	၄၁.၆	၄၅.၇	၇.၄	၁၀၀.၀	၃.၃၄	၁၇၅၀၈၂၆	၃၁၂၁
မြို့ပြ၊ ကျေးလက်									
မြို့ပြ	၃၀.၁	၂.၅	၁၃.၁	၄၀.၈	၄၃.၆	၁၀၀.၀	၅.၉၅	၈၄၇၃၇၃	၂၁၉၂
ကျေးလက်	၆၅.၆	၂.၈	၂၇.၇	၅၁.၂	၁၈.၃	၁၀၀.၀	၃.၈၇	၃၅၂၇၀၁၁	၆၀၅၀
လုပ်ငန်းကဏ္ဍ									
လယ်ယာ	၇၇.၁	၃.၀	၃၄.၂	၅၄.၆	၈.၂	၁၀၀.၀	၃.၁၅	၂၃၁၃၆၆၁	၃၈၉၉
စက်မှု	၄၉.၆	၁.၇	၁၂.၅	၄၃.၀	၄၂.၇	၁၀၀.၀	၅.၀၂	၁၁၀၉၁၇၄	၂၃၇၁
ဝန်ဆောင်မှု	၃၁.၈	၃.၃	၁၆.၇	၄၂.၇	၃၇.၂	၁၀၀.၀	၆.၂၀	၉၃၄၇၀၃	၁၉၄၅
တိုင်းဒေသကြီး၊ ပြည်နယ်									
ကချင်	၂၉.၈	၀.၀	၁.၀	၅၄.၄	၄၄.၅	၁၀၀.၀	၅.၁၄	၃၀၈၂၆	၁၂၇
ကယား	၄၉.၄	၁.၂	၁.၉	၂၈.၅	၆၈.၃	၁၀၀.၀	၅.၃၉	၁၈၆၄၄	၁၈၀
ကရင်	၆၀.၂	၀.၀	၂.၆	၅၅.၈	၄၁.၆	၁၀၀.၀	၅.၀၉	၇၃၆၃၁	၂၃၉
ချင်း	၁၆.၉	၂.၅	၂.၈	၂၉.၇	၆၅.၀	၁၀၀.၀	၄.၄၁	၅၁၉၀	၃၆
စစ်ကိုင်း	၅၀.၆	၁.၅	၂၂.၉	၅၉.၉	၁၅.၈	၁၀၀.၀	၃.၄၃	၄၂၁၈၆၇	၇၄၈
တနင်္သာရီ	၃၄.၂	၀.၃	၆.၇	၂၇.၂	၆၅.၈	၁၀၀.၀	၅.၄၀	၇၂၆၀၀	၂၆၇
ပဲခူး	၇၂.၅	၃.၀	၁၉.၃	၆၄.၉	၁၂.၉	၁၀၀.၀	၃.၈၀	၇၆၇၀၈၂	၁၂၆၆
မကွေး	၇၆.၀	၃.၇	၄၇.၅	၃၇.၂	၁၁.၆	၁၀၀.၀	၄.၆၁	၅၈၇၅၉၇	၁၀၈၇
မန္တလေး	၆၀.၄	၁.၁	၂၄.၄	၄၈.၂	၂၆.၃	၁၀၀.၀	၄.၃၃	၇၂၄၈၃၆	၁၂၁၅
မွန်	၅၅.၆	၂.၅	၁၄.၂	၄၆.၈	၃၆.၅	၁၀၀.၀	၄.၃၀	၁၂၆၉၀၆	၃၂၅
ရခိုင်	၄၀.၆	၄.၀	၁၉.၃	၄၃.၄	၃၃.၄	၁၀၀.၀	၆.၆၂	၈၈၈၀၃	၃၅၅
ရန်ကုန်	၂၅.၄	၁.၄	၆.၆	၃၉.၇	၅၂.၃	၁၀၀.၀	၅.၅၅	၃၇၃၇၄၀	၅၁၇
ရှမ်း	၄၄.၀	၁.၄	၉.၈	၅၇.၁	၃၁.၇	၁၀၀.၀	၅.၃၃	၂၁၆၅၈၀	၃၂၈

လုပ်သားအင်အား : မြန်မာနိုင်ငံ လုပ်သားအင်အား၊ ကလေးလုပ်သားနှင့် ကျောင်းအပြီးလုပ်ငန်းခွင်ဝင်ရောက်မှုအကူးပြောင်းဆန်းစစ်ခြင်းစစ်တမ်း ၂၀၁၅ ခုနှစ်

နယ်ပယ်	တစ်ရက်စာလုပ်ခရ အလုပ်သမားများ၏ ရာခိုင်နှုန်း	တစ်ရက်လုပ်ခ (၀၀၀ ကျပ်)					တစ်ရက် ပျမ်းမျှ ရငွေ	လူဦးရေ	
		< ၂.၀၀	၂.၀၀ - ၂.၉၉	၃.၀၀ - ၄.၉၉	၅.၀၀+	စုစုပေါင်း		ခန့်မှန်း	နမူနာ
(၁)	(၂)	(၃)	(၄)	(၅)	(၆)	(၇)	(၈)	(၉)	(၁၀)
ဧရာဝတီ	၆၃.၂	၅.၇	၃၆.၀	၄၂.၈	၁၅.၆	၁၀၀.၀	၃.၅၃	၇၂၁၂၁၈	၁၀၆၈
နေပြည်တော်	၅၃.၃	၃.၀	၂၈.၃	၄၈.၁	၂၀.၆	၁၀၀.၀	၃.၆၈	၁၄၄၈၆၄	၄၈၄
ခန့်မှန်း လူဦးရေ	၄၄၁၆၉၉၄	၁၁၉၉၆၁	၁၀၈၈၇၆၂	၂၁၅၁၃၁၁	၁၀၁၄၃၅၁	၄၃၇၄၃၈၄	x	x	x
နမူနာလူဦးရေ	၈၃၃၄	၂၀၄	၁၉၀၉	၃၉၁၃	၂၂၁၆	၈၂၄၂	x	x	x

ဇယား (၅၀-ခ-၁) အဓိကအလုပ်မှ လစဉ်လစာရရှိမှုအလိုက် အသက် ၁၅နှစ်နှင့်အထက် လစားအလုပ်သမားများ၏ ပျံ့နှံ့မှုရာခိုင်နှုန်း

နယ်ပယ်	လစားအလုပ်သမားရာခိုင်နှုန်း	တစ်လ လစာရရှိမှု (၀၀၀ ကျပ်)						တစ်လပျမ်းမျှဝင်ငွေ (၀၀၀ ကျပ်)	လူဦးရေ	
		< ၈၀.၀၀	၈၀.၀၀ - ၁၀၆.၀၀	၁၀၇.၀၀ - ၁၂၅.၀၀	၁၂၆.၀၀ - ၁၅၉.၀၀	၁၆၀.၀၀+	စုစုပေါင်း		ခန့်မှန်း	နမူနာ
(၁)	(၂)	(၃)	(၄)	(၅)	(၆)	(၇)	(၈)	(၉)	(၁၀)	(၁၁)
ပြည်ထောင်စု	၄၀.၀	၁၈.၉	၂၀.၃	၂၀.၀	၁၉.၁	၂၁.၇	၁၀၀.၀	၁၃၄.၄၉	၃၂၆၁၀၈၅	၇၄၄၂
ကျား/မ										
ကျား	၃၇.၇	၁၆.၁	၁၉.၁	၁၆.၃	၁၉.၉	၂၈.၆	၁၀၀.၀	၁၄၇.၂၀	၁၇၈၉၅၉၆	၄၀၇၆
မ	၄၃.၂	၂၂.၂	၂၁.၈	၂၄.၆	၁၈.၀	၁၃.၄	၁၀၀.၀	၁၁၉.၀၄	၁၄၇၁၄၈၉	၃၃၆၆
မြို့ပြ၊ ကျေးလက်										
မြို့ပြ	၆၄.၇	၁၃.၅	၁၉.၃	၁၉.၇	၂၁.၀	၂၆.၆	၁၀၀.၀	၁၄၇.၉၅	၁၈၃၈၄၇၁	၄၆၄၆
ကျေးလက်	၂၆.၉	၂၅.၉	၂၁.၆	၂၀.၅	၁၆.၆	၁၅.၅	၁၀၀.၀	၁၁၇.၁၁	၁၄၂၂၆၁၅	၂၇၉၆
လုပ်ငန်းကဏ္ဍ										
လယ်ယာ	၁၄.၇	၄၀.၀	၂၃.၄	၁၁.၄	၉.၂	၁၅.၉	၁၀၀.၀	၁၁၁.၄၁	၄၂၅၂၅၇	၈၆၃
စက်မှု	၄၀.၉	၁၂.၀	၂၆.၄	၁၈.၅	၂၁.၅	၂၁.၆	၁၀၀.၀	၁၃၈.၉၄	၉၀၉၆၅၇	၁၈၆၁
ဝန်ဆောင်မှု	၆၅.၂	၁၇.၅	၁၆.၈	၂၂.၇	၂၀.၀	၂၃.၁	၁၀၀.၀	၁၃၇.၄၇	၁၉၁၈၄၇၀	၄၇၀၁
တိုင်းဒေသကြီး၊ ပြည်နယ်										
ကချင်	၅၅.၄	၁၈.၀	၁၂.၅	၁၇.၄	၂၁.၉	၃၀.၁	၁၀၀.၀	၁၄၈.၄၅	၅၇၂၈၅	၃၁၃
ကယား	၄၈.၁	၁၄.၄	၁၀.၇	၁၅.၅	၁၇.၀	၄၂.၃	၁၀၀.၀	၁၅၉.၄၇	၁၈၅၅၇	၁၉၃
ကရင်	၃၃.၇	၁၈.၄	၁၀.၃	၂၁.၇	၂၂.၄	၂၇.၃	၁၀၀.၀	၁၄၁.၀၆	၃၈၈၄၁	၁၅၈
ချင်း	၅၆.၇	၈.၆	၇.၄	၄.၀	၁၂.၁	၆၈.၀	၁၀၀.၀	၁၈၂.၇၁	၁၇၈၂၉	၁၆၅
စစ်ကိုင်း	၃၀.၀	၂၈.၀	၂၂.၇	၂၅.၂	၁၇.၂	၆.၉	၁၀၀.၀	၁၀၄.၁၈	၂၄၄၂၅၇	၅၃၇
တနင်္သာရီ	၅၇.၄	၂၄.၂	၂၁.၆	၁၄.၀	၁၉.၂	၂၀.၉	၁၀၀.၀	၁၂၃.၇၀	၁၂၁၇၇၁	၅၀၆
ပဲခူး	၂၁.၆	၂၅.၆	၂၃.၀	၂၁.၃	၁၈.၂	၁၂.၀	၁၀၀.၀	၁၁၅.၁၀	၂၂၈၇၈၅	၄၃၁
မကွေး	၂၂.၇	၁၅.၈	၁၄.၆	၂၇.၆	၂၆.၃	၁၅.၇	၁၀၀.၀	၁၂၈.၃၃	၁၇၃၈၈၀	၄၃၂
မန္တလေး	၃၂.၆	၁၆.၇	၂၃.၀	၁၉.၆	၁၈.၈	၂၁.၈	၁၀၀.၀	၁၂၇.၉၆	၃၉၀၂၄၄	၈၁၃
မွန်	၃၉.၇	၂၆.၈	၁၇.၅	၂၃.၈	၁၉.၉	၁၂.၀	၁၀၀.၀	၁၁၂.၀၃	၉၄၄၅၇	၃၂၈
ရခိုင်	၄၇.၅	၃၇.၃	၁၇.၈	၂၀.၄	၁၄.၄	၁၀.၁	၁၀၀.၀	၁၀၁.၃၇	၁၀၂၇၃၂	၄၆၃
ရန်ကုန်	၇၃.၄	၉.၆	၂၁.၈	၁၈.၉	၂၁.၉	၂၇.၇	၁၀၀.၀	၁၅၆.၅၂	၁၀၉၁၅၈၆	၁၆၄၆
ရှမ်း	၃၇.၅	၁၆.၉	၁၆.၃	၂၂.၄	၁၇.၆	၂၆.၉	၁၀၀.၀	၁၃၉.၉၇	၁၈၀၈၅၅	၃၄၄

လုပ်သားအင်အား : မြန်မာနိုင်ငံ လုပ်သားအင်အား၊ ကလေးလုပ်သားနှင့် ကျောင်းအပြီးလုပ်ငန်းခွင်ဝင်ရောက်မှုအကူးပြောင်းဆန်းစစ်ခြင်းစစ်တမ်း ၂၀၁၅ ခုနှစ်

နယ်ပယ်	လစား အလုပ်သမား ရာခိုင်နှုန်း	တစ်လ လစာရရှိမှု (၀၀၀ ကျပ်)						တစ်လပျမ်းမျှဝင်ငွေ (၀၀၀ ကျပ်)	လူဦးရေ	
		< ၈၀.၀၀	၈၀.၀၀ - ၁၀၆.၀၀	၁၀၇.၀၀ - ၁၂၅.၀၀	၁၂၆.၀၀ - ၁၅၉.၀၀	၁၆၀.၀၀+	စုစုပေါင်း		ခန့်မှန်း	နမူနာ
(၁)	(၂)	(၃)	(၄)	(၅)	(၆)	(၇)	(၈)	(၉)	(၁၀)	(၁၁)
ဧရာဝတီ	၃၄.၇	၃၃.၈	၂၀.၃	၁၈.၅	၁၁.၈	၁၅.၅	၁၀၀.၀	၁၁၁.၂၆	၃၈၃၈၀၇	၆၂၂
နေပြည်တော်	၄၂.၆	၁၃.၄	၁၄.၆	၁၅.၇	၁၆.၈	၃၉.၅	၁၀၀.၀	၁၆၇.၂၅	၁၁၆၁၉၉	၄၉၁
ခန့်မှန်း လူဦးရေ	၃၃၁၉၀၆၁	၆၁၅၇၇၂	၆၆၁၇၀၇	၆၅၃၆၄၂	၆၂၁၂၆၃	၇၀၈၇၀၁	၃၂၆၁၀၈၅	x	x	x
နမူနာ လူဦးရေ	၇၅၆၂	၁၃၃၉	၁၃၅၀	၁၅၀၈	၁၄၇၆	၁၇၆၉	၇၄၄၂	x	x	x

ဇယား (၅၀-ခ-၂) အဓိကအလုပ်မှ လစဉ်လစာရရှိမှုအလိုက် အသက် ၁၅ နှစ်နှင့်အထက် လစားအလုပ်သမားများ၏ ပျံ့နှံ့မှုရာခိုင်နှုန်း

နယ်ပယ်	လစား အလုပ်သမား ရာခိုင်နှုန်း	တစ်လ လစာရရှိမှု (၀၀၀ ကျပ်)						တစ်လ ပျမ်းမျှဝင်ငွေ (၀၀၀ ကျပ်)	လူဦးရေ	
		< ၈၀.၀၀	၈၀.၀၀ - ၁၀၉.၀၀	၁၁၀.၀၀ - ၁၂၆.၀၀	၁၂၇.၀၀ - ၁၅၉.၀၀	၁၆၀.၀၀+	စုစုပေါင်း		ခန့်မှန်း	နမူနာ
(၁)	(၂)	(၃)	(၄)	(၅)	(၆)	(၇)	(၈)	(၉)	(၁၀)	(၁၁)
ပြည်ထောင်စု	၄၀.၂	၁၉.၀	၂၀.၃	၂၀.၂	၁၈.၉	၂၁.၇	၁၀၀.၀	၁၃၄.၃၁	၃၂၀၉၉၅၂	၇၃၂၃
လယ်ယာ၊ သစ်တောနှင့် ငါးဖမ်းလုပ်ငန်း	၁၄.၇	၄၀.၀	၂၃.၄	၁၁.၄	၉.၂	၁၅.၉	၁၀၀.၀	၁၁၁.၄၁	၄၂၅၂၅၇	၈၆၃
သတ္တုတူးဖော်ရေးနှင့် ကျောက်မှိုင်းလုပ်ငန်း	၃၂.၂	၁၅.၁	၈.၅	၁၄.၂	၃၁.၈	၃၀.၄	၁၀၀.၀	၁၇၅.၁၄	၃၉၁၅၈	၉၃
ထုတ်လုပ်မှုလုပ်ငန်း	၅၁.၃	၁၂.၂	၂၉.၈	၁၉.၆	၁၉.၈	၁၈.၆	၁၀၀.၀	၁၃၀.၆၄	၆၇၆၁၆၂	၁၂၇၈
လျှပ်စစ်၊ ဓာတ်ငွေ့၊ ရေနွေးငွေ့နှင့် လေအေးဖြန့်ဖြူးမှုလုပ်ငန်း	၉၀.၉	၆.၂	၁၆.၈	၂၄.၇	၂၄.၂	၂၈.၀	၁၀၀.၀	၁၅၄.၀၁	၁၈၃၂၀	၄၀
ရေပေးဝေရေး၊ မိလ္လာနှင့် အမှိုက် သိမ်းဆည်းရေး ပြုပြင်လုပ်ဆောင်မှုများ	၆၉.၁	၅.၁	၃၅.၆	၂၆.၃	၂၃.၇	၉.၃	၁၀၀.၀	၁၁၈.၃၃	၁၁၁၁၃	၂၆
ဆောက်လုပ်ရေး	၁၉.၉	၁၂.၈	၁၄.၃	၁၅.၃	၂၃.၁	၃၄.၅	၁၀၀.၀	၁၇၀.၂၅	၁၂၁၄၇၃	၃၂၂
လက်ကားနှင့် လက်လီ ရောင်းဝယ်ရေး၊ မော်တော်ကား၊ မော်တော် ဆိုင်ကယ်ပြုပြင်ရေး	၆၇.၈	၂၉.၉	၂၇.၇	၉.၉	၁၂.၉	၁၉.၇	၁၀၀.၀	၁၁၄.၈၁	၄၀၇၉၂၃	၈၃၈
သယ်ယူပို့ဆောင်ရေးနှင့် ကုန်ပစ္စည်း သိုလှောင်ရေးလုပ်ငန်း	၅၅.၂	၈.၆	၁၄.၉	၁၃.၈	၂၀.၉	၄၁.၈	၁၀၀.၀	၁၇၄.၂၆	၂၁၅၄၇၂	၄၈၃
တည်းခိုရေးနှင့် အစားအသောက် ဝန်ဆောင်မှုလုပ်ငန်း	၈၇.၀	၂၈.၁	၂၂.၄	၉.၆	၁၅.၈	၂၄.၁	၁၀၀.၀	၁၂၃.၄၅	၇၉၀၈၉	၁၅၀
သတင်းအချက်အလက်နှင့် ဆက်သွယ်ရေး	၉၀.၁	၃.၁	၁၄.၃	၂၉.၉	၁၄.၈	၃၇.၈	၁၀၀.၀	၁၈၅.၉၂	၃၇၁၀၄	၈၈
ငွေရေးကြေးရေးနှင့် အာမခံလုပ်ငန်း	၉၈.၅	၂.၃	၈.၆	၂၁.၀	၁၈.၀	၅၀.၁	၁၀၀.၀	၁၈၅.၉၀	၅၂၀၇၄	၁၅၂
အိမ်ခြံမြေဆိုင်ရာလုပ်ငန်းများ	၆၉.၅	၀.၀	၂၉.၅	၂၈.၄	၁၇.၇	၂၄.၄	၁၀၀.၀	၁၃၃.၄၄	၂၂၉၈	၆
အသက်မွေးဝမ်းကျောင်းပညာ၊ သိပ္ပံနှင့် စက်မှုလက်မှုပညာ ဆိုင်ရာလုပ်ငန်းများ	၉၁.၀	၁၀.၃	၁၁.၅	၂၁.၀	၂၄.၈	၃၂.၃	၁၀၀.၀	၁၄၈.၅၉	၁၀၅၂၈၆	၃၆၈
စီမံအုပ်ချုပ်ရေးနှင့် ထောက်ပံ့မှုဆိုင်ရာ လုပ်ငန်းများ	၆၁.၈	၁၅.၆	၁၉.၇	၂၁.၉	၂၂.၄	၂၀.၅	၁၀၀.၀	၁၃၇.၉၅	၂၃၅၃၁၆	၆၀၄
ပြည်သူ့အုပ်ချုပ်ရေးနှင့် ကာကွယ်ရေး၊ မဝင်မနေရ လူမှုဖူလုံရေး	၉၉.၈	၅.၈	၁၀.၁	၂၆.၃	၂၂.၀	၃၅.၇	၁၀၀.၀	၁၅၉.၈၂	၇၄၃၆၅	၂၂၉

လုပ်သားအင်အား : မြန်မာနိုင်ငံ လုပ်သားအင်အား၊ ကလေးလုပ်သားနှင့် ကျောင်းအပြီးလုပ်ငန်းခွင်ဝင်ရောက်မှုအကူးပြောင်းဆန်းစစ်ခြင်းစစ်တမ်း ၂၀၁၅ ခုနှစ်

နယ်ပယ်	လစား အလုပ်သမား ရာခိုင်နှုန်း	တစ်လ လစာရရှိမှု (၀၀၀ ကျပ်)						တစ်လ ပျမ်းမျှဝင်ငွေ (၀၀၀ ကျပ်)	လူဦးရေ	
		< ၈၀.၀၀	၈၀.၀၀ - ၁၀၉.၀၀	၁၁၀.၀၀ - ၁၂၆.၀၀	၁၂၇.၀၀ - ၁၅၉.၀၀	၁၆၀.၀၀+	စုစုပေါင်း		ခန့်မှန်း	နမူနာ
(၁)	(၂)	(၃)	(၄)	(၅)	(၆)	(၇)	(၈)	(၉)	(၁၀)	(၁၁)
ပညာရေး	၉၇.၁	၇.၃	၆.၆	၄၈.၈	၂၇.၆	၉.၇	၁၀၀.၀	၁၂၅.၈၃	၃၉၀၅၆၁	၁၀၆၂
လူသားကျန်းမာရေးနှင့် လူမှုရေးလုပ်ငန်းများ	၉၃.၆	၂၇.၅	၁၅.၂	၂၄.၉	၁၃.၄	၁၈.၉	၁၀၀.၀	၁၂၃.၄၀	၆၇၈၅၃	၁၉၂
ပန်းချီအနုပညာ၊ ဖျော်ဖြေရေးနှင့် အပန်းဖြေရေး	၆၉.၈	၆.၀	၁၀.၂	၂၃.၅	၂၄.၂	၃၆.၁	၁၀၀.၀	၂၁၄.၇၃	၁၃၇၀၃	၃၄
အခြားဝန်ဆောင်မှုလုပ်ငန်းများ	၃၁.၂	၂၄.၈	၂၀.၂	၁၄.၁	၂၀.၇	၂၀.၁	၁၀၀.၀	၁၄၂.၃၇	၂၀၂၅၄၀	၄၃၄
ကိုယ်တိုင်လုပ်ကိုင်သည့် အိမ်ထောင်စု များ၏ လုပ်ငန်းများ၊ ခွဲခြားဖော်ပြနိုင် ခြင်းမရှိသည့် အိမ်ထောင်စုများ၏ ထုတ်လုပ်မှုနှင့် ဝန်ဆောင်မှုလုပ်ငန်းများ	၈၁.၄	၅၅.၇	၁၀.၇	၈.၉	၅.၃	၁၉.၅	၁၀၀.၀	၉၇.၁၄	၃၄၇၈၄	၆၀
ဥပဒေပြင်ပအဖွဲ့အစည်းများ၏ လုပ်ဆောင်ချက်များ	၁၂.၀	၀.၀	၀.၀	၀.၀	၀.၀	၁၀၀.၀	၁၀၀.၀	၄၀၀.၀၀	၁၀၀	၁
ခန့်မှန်းလူဦးရေ	၃၂၆၆၆၅၂	၆၁၀၂၅၃	၆၅၀၃၉၃	၆၄၈၆၀၀	၆၀၅၂၄၂	၆၉၅၄၆၄	၃၂၀၉၉၅၂	x	x	x
နမူနာလူဦးရေ	၇၄၄၁	၁၃၂၇	၁၃၃၀	၁၄၉၁	၁၄၄၀	၁၇၃၅	၇၃၂၃	x	x	x

လုပ်သားအင်အား : မြန်မာနိုင်ငံ လုပ်သားအင်အား၊ ကလေးလုပ်သားနှင့် ကျောင်းအပြီးလုပ်ငန်းခွင်ဝင်ရောက်မှုအကူးပြောင်းဆန်းစစ်ခြင်းစစ်တမ်း ၂၀၁၅ ခုနှစ်

ဇယား (၅၁) အဓိကအလုပ်၏ လစာရရှိမှု ကာလအပိုင်းအခြားအလိုက် အသက် ၁၅ နှစ်နှင့်အထက် အလုပ်သမားများ၏ ပျံ့နှံ့မှုရာခိုင်နှုန်း

နယ်ပယ်	နောက်ဆုံးပေးချေသည့် ကာလ						နောက်ဆုံးပေးချေရန် အလုပ်လုပ်ခဲ့သော ပျမ်းမျှရက်အရေအတွက်	အလုပ်သမား	
	တစ်ရက်	တစ်ပတ်	နှစ်ပတ်	တစ်လ	အခြား	စုစုပေါင်း		ခန့်မှန်း	နမူနာ
(၁)	(၂)	(၃)	(၄)	(၅)	(၆)	(၇)	(၈)	(၉)	(၁၀)
ပြည်ထောင်စု	၅၃.၃	၄.၆	၀.၅	၄၀.၀	၁.၆	၁၀၀.၀	၁၂.၈၉	၈၂၉၀၃၃၅	၁၇၁၁၅
ကျား/မ									
ကျား	၅၄.၇	၄.၆	၀.၇	၃၇.၇	၂.၂	၁၀၀.၀	၁၃.၃၈	၄၈၃၃၇၁၂	၁၀၁၆၉
မ	၅၁.၃	၄.၄	၀.၃	၄၃.၂	၀.၈	၁၀၀.၀	၁၂.၂၂	၃၄၅၆၆၂၃	၆၉၄၆
မြို့ပြ၊ ကျေးလက်									
မြို့ပြ	၃၀.၁	၄.၂	၀.၄	၆၄.၇	၀.၆	၁၀၀.၀	၁၇.၅၅	၂၈၇၆၅၁၉	၇၃၄၇
ကျေးလက်	၆၅.၆	၄.၇	၀.၅	၂၆.၉	၂.၂	၁၀၀.၀	၁၀.၄၂	၅၄၁၃၈၁၆	၉၇၆၈
လုပ်ငန်းကဏ္ဍ									
လယ်ယာ	၇၇.၁	၄.၇	၀.၃	၁၄.၇	၃.၂	၁၀၀.၀	၈.၈၀	၃၀၂၁၄၃၇	၅၃၂၅
စက်မှု	၄၉.၆	၇.၅	၀.၉	၄၀.၉	၁.၁	၁၀၀.၀	၁၂.၀၆	၂၂၇၀၇၁၉	၄၈၀၁
ဝန်ဆောင်မှု	၃၁.၈	၂.၁	၀.၄	၆၅.၂	၀.၅	၁၀၀.၀	၁၇.၇၁	၂၉၇၁၃၄၆	၆၉၄၀
ခန့်မှန်းလူဦးရေ	၄၄၁၆၉၉၄	၃၇၇၂၁၇	၄၁၉၇၀	၃၃၁၉၀၆၁	၁၃၅၀၉၅	၈၂၉၀၃၃၅	x	x	x
နမူနာလူဦးရေ	၈၃၃၄	၇၉၀	၁၀၅	၇၅၆၂	၃၂၄	၁၇၁၁၅	x	x	x

လုပ်သားအင်အား : မြန်မာနိုင်ငံ လုပ်သားအင်အား၊ ကလေးလုပ်သားနှင့် ကျောင်းအပြီးလုပ်ငန်းခွင်ဝင်ရောက်မှုအကူးပြောင်းဆန်းစစ်ခြင်းစစ်တမ်း ၂၀၁၅ ခုနှစ်

ဇယား (၅၂) အဓိကအလုပ်ဖြင့် လစဉ်ဝင်ငွေရရှိမှုအလိုက် အသက် ၁၅ နှစ်နှင့်အထက် ကိုယ်ပိုင်လုပ်ငန်းလုပ်ကိုင်သူများ၏ ပျံ့နှံ့မှုရာခိုင်နှုန်း

နယ်ပယ်	လစဉ်ဝင်ငွေ(၀၀၀ ကျပ်)						ကိုယ်ပိုင်လုပ်ငန်း လုပ်ကိုင်သူများ ၏ ပျမ်းမျှလစဉ် ဝင်ငွေ (၀၀၀ ကျပ်)	လွန်ခဲ့သော နှစ်အတွင်း အလုပ်လုပ်ခဲ့ သော ပျမ်းမျှ လအရေ အတွက်	လူဦးရေ	
	< ၅၁.၅၀	၅၁.၅၀ - ၈၄.၉၉	၈၅.၀၀ - ၁၂၄.၉၉	၁၂၅.၀၀- ၁၇၉.၉၉	၁၈၀.၀၀+	စုစုပေါင်း			ခန့်မှန်း	နမူနာ
(၁)	(၂)	(၃)	(၄)	(၅)	(၆)	(၇)	(၈)	(၉)	(၁၀)	(၁၁)
ပြည်ထောင်စု	၂၀.၀	၂၀.၀	၁၉.၂	၂၀.၅	၂၀.၄	၁၀၀.၀	၁၂၉.၄၁	၁၀.၀၆	၈၃၁၆၂၀၈	၁၈၆၁၇
ကျား/မ										
ကျား	၁၇.၇	၁၈.၅	၁၈.၇	၂၁.၇	၂၃.၄	၁၀၀.၀	၁၃၇.၅၇	၉.၈၅	၅၆၉၁၁၅၆	၁၂၅၉၆
မ	၂၄.၈	၂၃.၃	၂၀.၄	၁၇.၇	၁၃.၈	၁၀၀.၀	၁၁၁.၇၂	၁၀.၅၂	၂၆၂၅၀၅၂	၆၀၂၁
မြို့ပြ၊ ကျေးလက်										
မြို့ပြ	၁၈.၉	၁၇.၉	၁၉.၇	၂၁.၁	၂၂.၄	၁၀၀.၀	၁၃၅.၁၉	၁၁.၂၃	၂၃၉၂၄၃၂	၆၅၃၃
ကျေးလက်	၂၀.၄	၂၀.၈	၁၉.၀	၂၀.၂	၁၉.၅	၁၀၀.၀	၁၂၇.၀၇	၉.၅၉	၅၉၂၃၇၇၆	၁၂၀၈၄
လုပ်ငန်းကဏ္ဍ										
လယ်ယာ	၁၉.၀	၁၉.၄	၁၈.၂	၂၁.၀	၂၂.၄	၁၀၀.၀	၁၃၃.၂၇	၉.၀၅	၄၃၀၀၈၀၃	၉၁၁၀
စက်မှု	၁၉.၅	၁၉.၇	၁၇.၃	၂၁.၄	၂၂.၀	၁၀၀.၀	၁၃၂.၈၅	၁၀.၇၉	၉၉၇၅၆၀	၂၃၇၈
ဝန်ဆောင်မှု	၂၁.၅	၂၀.၈	၂၁.၃	၁၉.၄	၁၆.၉	၁၀၀.၀	၁၂၂.၈၄	၁၁.၂၅	၃၀၀၄၁၈၆	၇၁၀၁
ခန့်မှန်းလူဦးရေ	၁၆၆၁၁၃၀	၁၆၆၂၃၁၅	၁၅၉၇၉၃၅	၁၇၀၁၃၄၅	၁၆၉၃၄၈၄	၈၃၁၆၂၀၈	x	x	x	x
နမူနာ လူဦးရေ	၃၈၀၇	၃၈၇၀	၃၅၆၃	၃၇၆၇	၃၆၁၀	၁၈၆၁၇	x	x	x	x

လုပ်သားအင်အား : မြန်မာနိုင်ငံ လုပ်သားအင်အား၊ ကလေးလုပ်သားနှင့် ကျောင်းအပြီးလုပ်ငန်းခွင်ဝင်ရောက်မှုအကူးပြောင်းဆန်းစစ်ခြင်းစစ်တမ်း ၂၀၁၅ ခုနှစ်

ဇယား(၅၃) အဓိကအလုပ်၏ လုပ်ငန်းကဏ္ဍ အသက် ၁၅ နှစ်နှင့်အထက် အလုပ်သမားများ၏ လစဉ်ပေးချေမှုအလိုက်ပျမ်းမျှဝင်ငွေ

လုပ်ငန်းကဏ္ဍ	လစာပေးချေမှုအလိုက် တစ်လပျမ်းမျှဝင်ငွေ(၀၀၀ ကျပ်)						လူဦးရေ	
	အခြေခံလစာ	အချိန်ပိုကြေး	ပုံသေရှားပါးစရိတ်	ဆုကြေး	အခြား	စုစုပေါင်း	ခန့်မှန်း	နမူနာ
(၁)	(၂)	(၃)	(၄)	(၅)	(၆)	(၇)	(၈)	(၉)
ပြည်ထောင်စု	၉၇.၈၆	၃.၄၂	၅.၃၈	၄.၄၁	၁.၀၇	၁၁၂.၁၄	၃၂၆၆၆၅၂	၇၄၄၁
လယ်ယာ၊ သစ်တောနှင့် ငါးဖမ်းလုပ်ငန်း	၈၀.၂၅	၁.၀၁	၀.၇၆	၆.၂၅	၁.၂၉	၈၉.၅၆	၄၄၅၀၇၈	၈၉၃
သတ္တုတူးဖော်ရေးနှင့် ကျောက်မျက်နှာထွက်လုပ်ငန်း	၁၂၃.၅၂	၃.၈၆	၆.၂၁	၀.၉၂	၀.၀၀	၁၃၄.၅၂	၄၀၁၀၀	၉၆
ထုတ်လုပ်မှုလုပ်ငန်း	၉၂.၆၃	၃.၉၉	၃.၁၈	၅.၂၂	၀.၅၃	၁၀၅.၅၅	၆၉၁၈၃၆	၁၃၀၆
လျှပ်စစ်၊ ဓာတ်ငွေ့၊ ရေနွေးငွေ့နှင့် လေအေးဖြန့်ဖြူးမှုလုပ်ငန်း	၁၁၄.၃၀	၂.၉၄	၁၉.၄၀	၀.၀၃	၁.၁၁	၁၃၇.၇၉	၁၈၃၂၀	၄၀
ရေပေးဝေရေး၊ မိလ္လာနှင့် အမှိုက်သိမ်းဆည်းရေးပြုပြင်လုပ်ဆောင်မှုများ	၈၉.၄၀	၂.၁၁	၁၂.၂၄	၀.၅၀	၈.၉၆	၁၁၃.၂၁	၁၁၁၁၃	၂၆
ဆောက်လုပ်ရေး	၁၃၇.၅၃	၂.၈၉	၁.၆၈	၂.၁၈	၁.၄၁	၁၄၅.၆၉	၁၂၃၂၈၇	၃၂၅
လက်ကားနှင့် လက်လီရောင်းဝယ်ရေး၊ မော်တော်ကား၊ မော်တော် ဆိုင်ကယ်ပြုပြင်ရေး	၈၇.၄၉	၁.၃၈	၀.၉၆	၂.၄၅	၀.၃၃	၉၂.၆၁	၄၁၂၂၈	၈၄၈
သယ်ယူပို့ဆောင်ရေးနှင့် ကုန်ပစ္စည်း သိုလှောင်ရေးလုပ်ငန်း	၁၃၀.၅၄	၄.၀၅	၄.၄၁	၈.၄၄	၃.၆၁	၁၅၁.၀၇	၂၁၉၁၈၂	၄၉၃
တည်းခိုရေးနှင့် အစားအသောက်ဝန်ဆောင်မှုလုပ်ငန်း	၇၆.၂၆	၀.၈၃	၁.၀၂	၃.၂၅	၀.၃၃	၈၁.၆၈	၇၉၀၈၉	၁၅၀
သတင်းအချက်အလက်နှင့် ဆက်သွယ်ရေး	၁၄၄.၈၈	၁၁.၃၅	၇.၁၂	၂.၀၂	၀.၅၅	၁၆၅.၉၃	၃၇၃၉၆	၈၉
ငွေရေးကြေးရေးနှင့် အာမခံလုပ်ငန်း	၁၅၁.၂၄	၄.၄၇	၄.၈၉	၆.၁၂	၀.၁၈	၁၆၆.၉၀	၅၂၀၇၄	၁၅၂
အိမ်ခြံမြေဆိုင်ရာလုပ်ငန်းများ	၁၀၈.၄၁	၀.၂၁	၈.၅၁	၄.၁၃	၀.၀၀	၁၂၁.၂၆	၂၂၉၈	၆
အသက်မွေးဝမ်းကျောင်းပညာ၊ သိပ္ပံနှင့် စက်မှုလက်မှုပညာဆိုင်ရာလုပ်ငန်းများ	၉၂.၆၁	၇.၇၈	၁၁.၁၂	၁.၉၆	၀.၆၈	၁၁၄.၁၆	၁၀၅၅၆၄	၃၇၁
စီမံအုပ်ချုပ်ရေးနှင့် ထောက်ပံ့မှုဆိုင်ရာလုပ်ငန်းများ	၁၀၁.၄၉	၄.၁၅	၉.၈၉	၅.၂၅	၁.၄၈	၁၂၂.၂၆	၂၃၆၇၇၄	၆၁၀
ပြည်သူ့အုပ်ချုပ်ရေးနှင့် ကာကွယ်ရေး၊ မဝင်မနေရလူမှုဖူလုံရေး	၁၀၉.၇၉	၆.၆၃	၁၄.၆၁	၂.၂၇	၁.၅၂	၁၃၄.၈၂	၇၄၄၆၅	၂၂၉
ပညာရေး	၉၄.၄၀	၅.၄၃	၁၆.၇၂	၂.၀၇	၁.၁၃	၁၁၉.၇၄	၃၉၄၆၆၇	၁၀၇၇
လူသားကျန်းမာရေးနှင့် လူမှုရေးလုပ်ငန်းများ	၈၇.၂၈	၂.၈၉	၇.၈၄	၅.၂၇	၀.၈၂	၁၀၄.၁၀	၆၈၁၇၇	၁၉၃
ပန်းချီအနုပညာ၊ ဖျော်ဖြေရေးနှင့် အပန်းဖြေရေး	၁၇၀.၆၆	၂.၄၄	၆.၅၃	၂၂.၁၃	၂.၂၃	၂၀၃.၉၉	၁၃၇၀၃	၃၄
အခြားဝန်ဆောင်မှုလုပ်ငန်းများ	၁၀၂.၀၀	၂.၄၉	၁.၃၇	၅.၁၁	၁.၀၅	၁၁၂.၀၁	၂၀၆၂၁၈	၄၄၂
ကိုယ်တိုင်လုပ်ကိုင်သည့် အိမ်ထောင်စုများ၏ လုပ်ငန်းများ၊ ခွဲခြားဖော်ပြနိုင်ခြင်းမရှိသည့် အိမ်ထောင်စုများ၏ ထုတ်လုပ်မှုနှင့် ဝန်ဆောင်မှု လုပ်ငန်းများ	၅၈.၆၃	၀.၀၀	၀.၀၀	၀.၀၀	၀.၀၀	၅၈.၆၃	၃၄၇၈၄	၆၀
ဥပဒေပြင်ပအဖွဲ့အစည်းများ၏ လုပ်ဆောင်ချက်များ	၀.၀၀	၀.၀၀	၀.၀၀	၄၀၀.၀၀	၀.၀၀	၄၀၀.၀၀	၁၀၁	၁
ခန့်မှန်းလူဦးရေ	၃၂၅၄၇၀၄	၃၂၁၀၁၆၆	၃၂၀၅၇၇၁	၃၂၀၆၄၅၂	၃၂၀၃၂၈၆	၃၂၀၂၂၃၅	x	x
နမူနာ လူဦးရေ	၇၄၁၃	၇၃၂၇	၇၃၁၇	၇၃၁၄	၇၃၁၀	၇၃၀၈	x	x

လုပ်သားအင်အား : မြန်မာနိုင်ငံ လုပ်သားအင်အား၊ ကလေးလုပ်သားနှင့် ကျောင်းအပြီးလုပ်ငန်းခွင်ဝင်ရောက်မှုအကူးပြောင်းဆန်းစစ်ခြင်းစစ်တမ်း ၂၀၁၅ ခုနှစ်

ဇယား (၅၄) လုပ်ငန်းကဏ္ဍအလိုက် အလုပ်ရှင်ထံမှ ထောက်ပံ့မှု အမျိုးအစားအရ အသက် ၁၅ နှစ်နှင့်အထက် အလုပ်သမားများ၏ ရာခိုင်နှုန်း

လုပ်ငန်းကဏ္ဍ	အလုပ်ရှင်ထံမှ လက်ခံရရှိသော အထောက်အပံ့များ					အလုပ်ရှင်မှ လစဉ်ထောက်ပံ့မှု ပျမ်းမျှ(၀၀၀ကျပ်)	လူဦးရေ	
	အိမ်	အစားအစာ	ပို့ဆောင်ရေး	အဝတ်အစား	အခြား		ခန့်မှန်း	နမူနာ
(၁)	(၂)	(၃)	(၄)	(၅)	(၆)	(၇)	(၈)	(၉)
ပြည်ထောင်စု	၈.၃	၈.၉	၄.၇	၇.၀	၁.၇	၃၆.၁၂	၈၁၁၃၆၀၂	၁၆၇၄၆
လယ်ယာ၊ သစ်တော နှင့် ငါးဖမ်းလုပ်ငန်း	၂.၅	၆.၁	၀.၇	၀.၆	၀.၆	၂၇.၅၁	၃၀၁၀၅၈၂	၅၃၀၆
သတ္တုတူးဖော်ရေးနှင့် ကျောက်မျက်နှာလုပ်ငန်း	၁၃.၉	၆.၂	၉.၃	၇.၈	၁.၄	၇၄.၆၅	၁၂၇၁၉၅	၂၉၈
ကုန်ထုတ်လုပ်မှုလုပ်ငန်း	၉.၁	၇.၃	၁၂.၀	၁၂.၇	၁.၄	၂၆.၇၅	၁၃၅၁၉၂၃	၂၆၁၄
လျှပ်စစ်၊ ဓာတ်ငွေ့၊ ရေနွေးငွေ့နှင့် လေအေးဖြန့်ဖြူးမှုလုပ်ငန်း	၃၀.၈	၈.၄	၁၉.၂	၁၉.၁	၄.၇	၃၉.၉၄	၂၀၄၅၆	၄၅
ရေပေးဝေရေး၊ မိလ္လာနှင့် အမှိုက်သိမ်းဆည်းရေး၊ ပြုပြင်လုပ်ဆောင်မှုများ	၁၆.၄	၇.၃	၆.၆	၆.၄	၀.၀	၂၃.၃၀	၁၆၆၅၁	၄၄
ဆောက်လုပ်ရေး	၃.၆	၄.၈	၃.၁	၂.၂	၀.၅	၃၂.၄၇	၆၂၀၄၆၀	၁၅၁၇
လက်ကားနှင့်လက်လီရောင်းဝယ်ရေး၊ မော်တော်ကား၊ မော်တော်ဆိုင်ကယ်ပြုပြင်ရေး	၁၉.၁	၂၂.၁	၅.၂	၁၃.၈	၄.၅	၃၉.၂၄	၆၁၁၃၇၀	၁၂၃၅
သယ်ယူပို့ဆောင်ရေးနှင့် ကုန်ပစ္စည်းသိုလှောင်ရေးလုပ်ငန်း	၈.၄	၁၁.၃	၅.၇	၁၂.၆	၂.၀	၃၁.၇၄	၃၉၆၄၅၈	၉၁၇
တည်းခိုရေးနှင့် အစားအသောက်ဝန်ဆောင်မှုလုပ်ငန်း	၃၀.၀	၄၇.၄	၅.၂	၂၇.၀	၃.၇	၄၉.၅၅	၉၁၅၀၅	၁၇၉
သတင်းအချက်အလက်နှင့် ဆက်သွယ်ရေး	၄.၇	၂.၈	၇.၅	၁၂.၀	၀.၅	၃၁.၁၆	၄၁၅၀၈	၁၀၁
ငွေရေးကြေးရေးနှင့် အာမခံလုပ်ငန်းများ	၇.၂	၅.၄	၁၅.၀	၃၀.၄	၁.၆	၃၀.၈၀	၅၁၅၅၆	၁၅၂
အိမ်ခြံမြေဆိုင်ရာလုပ်ငန်းများ	၀.၀	၀.၀	၁၄.၄	၀.၀	၀.၀	၀.၀၀	၃၃၀၅	၇
သက်မွေးဝမ်းကျောင်းပညာ၊ သိပ္ပံနှင့် စက်မှုလက်မှုပညာဆိုင်ရာ လုပ်ငန်းများ	၃၈.၃	၁၄.၀	၂၃.၅	၁၄.၇	၄.၉	၅၂.၀၇	၁၁၆၁၁၆	၃၉၈
စီမံအုပ်ချုပ်ရေးနှင့် အထောက်အကူပြုဆိုင်ရာလုပ်ငန်းများ	၁၃.၈	၈.၅	၈.၂	၁၅.၉	၃.၃	၃၉.၉၃	၃၈၁၇၇၆	၉၁၆
ပြည်သူ့အုပ်ချုပ်ရေးနှင့် ကာကွယ်ရေး၊ မဝင်မနေရ လူမှုဖူလုံရေး	၂၇.၅	၁၆.၅	၁၁.၄	၂၂.၂	၁.၆	၆၀.၀၅	၇၃၅၈၉	၂၂၈
ပညာရေး	၇.၆	၁.၆	၀.၆	၂.၉	၀.၈	၂၅.၇၅	၄၀၂၈၆၅	၁၀၈၉
လူသားကျန်းမာရေးနှင့် လူမှုရေးလုပ်ငန်းများ	၃၅.၁	၂၇.၀	၆.၇	၂၁.၉	၀.၇	၃၇.၂၂	၇၁၉၇၅	၂၀၂
ပန်းချီအနုပညာ ဖျော်ဖြေရေးနှင့် အပန်းဖြေရေး	၁၃.၂	၁၈.၆	၁၅.၇	၂၇.၂	၁၁.၂	၈၂.၈၁	၁၉၃၀၇	၅၂
အခြားဝန်ဆောင်မှုလုပ်ငန်းများ	၆.၉	၈.၆	၂.၀	၃.၄	၂.၅	၅၀.၁၆	၆၆၁၂၉၆	၁၃၆၀
ကိုယ်တိုင်လုပ်ကိုင်သည့် အိမ်ထောင်စုများ၏ လုပ်ငန်းများ၊ ခွဲခြားဖော်ပြနိုင်ခြင်း	၄၅.၅	၅၆.၃	၁၂.၄	၄၄.၉	၃၄.၄	၅၈.၁၄	၄၂၈၆၈	၈၄
မရှိသည့် အိမ်ထောင်စုများ၏ ထုတ်လုပ်မှုနှင့် ဝန်ဆောင်မှု လုပ်ငန်းများ								
ဥပဒေပြင်ပအဖွဲ့အစည်းများ၏ လုပ်ဆောင်ချက်များ	၀.၀	၈၈.၀	၈၈.၀	၀.၀	၀.၀	၁၉၀.၀၀	၈၄၂	၂
ခန့်မှန်းလူဦးရေ	၆၇၃၈၆၅	၇၂၄၇၉၀	၃၈၇၂၀၆	၅၆၉၂၄၃	၁၃၈၅၂၉	x	x	x
နမူနာ လူဦးရေ	၁၄၁၅	၁၃၉၇	၈၃၆	၁၀၈၄	၂၇၀	x	x	x

လုပ်သားအင်အား : မြန်မာနိုင်ငံ လုပ်သားအင်အား၊ ကလေးလုပ်သားနှင့် ကျောင်းအပြီးလုပ်ငန်းခွင်ဝင်ရောက်မှုအကူးပြောင်းဆန်းစစ်ခြင်းစစ်တမ်း ၂၀၁၅ ခုနှစ်

ဇယား (၅၅) အဓိကအလုပ်၏ လူမှုဖူလုံရေးအကျိုးခံစားခွင့်များ ရရှိမှုအလိုက် အသက် ၁၅ နှစ်နှင့်အထက် ပျမ်းမျှရာခိုင်နှုန်း

နယ်ပယ်	အလုပ်သမားများ၏ လူမှုဖူလုံရေး အကျိုးခံစားခွင့်ရရှိမှု ရာခိုင်နှုန်း								လူဦးရေ	
	အငြိမ်းစားလစာ (သို့) လုပ်သက်ဆုငွေ			လစာပြည့်ဖြင့် ခွင့်ခံစားခွင့်	နာမကျန်းခွင့်	ကိုယ်ဝန်ဆောင် အကျိုးခံစားခွင့်	မီးဖွားခြင်းနှင့် နာမကျန်း အကျိုးခံစားခွင့်	ဆေးဝါး အကျိုးခံစားခွင့်	ခန့်မှန်း	နမူနာ
	အလုပ်ရှင်မှ ထည့်ဝင်မှု	ကိုယ်တိုင် ထည့်ဝင်မှု	စုစုပေါင်း							
(၁)	(၂)	(၃)	(၄)	(၅)	(၆)	(၇)	(၈)	(၉)	(၁၀)	(၁၁)
ပြည်ထောင်စု	၁၁.၇	၀.၆	၁၂.၄	၁၇.၁	၈.၀	၀.၆	၁၁.၉	၁၈.၈	၇၃၀၅၄၃၄	၁၅၀၈၉
ကျား/ မ										
ကျား	၉.၁	၀.၄	၉.၅	၁၃.၇	၁၀.၁	၀.၃	၆.၁	၁၇.၃	၄၂၅၈၄၉၀	၈၉၅၀
မ	၁၅.၅	၀.၉	၁၆.၄	၂၁.၇	၅.၀	၁.၀	၂၀.၁	၂၀.၈	၃၀၄၆၉၄၃	၆၁၃၉
မြို့ပြ၊ ကျေးလက်										
မြို့ပြ	၁၉.၇	၀.၉	၂၀.၆	၃၀.၄	၁၅.၆	၀.၉	၂၀.၄	၃၅.၂	၂၅၀၂၉၁၄	၆၄၇၄
ကျေးလက်	၇.၅	၀.၅	၈.၀	၁၀.၀	၃.၉	၀.၄	၇.၅	၁၀.၂	၄၈၀၂၅၂၀	၈၆၁၅
လုပ်ငန်းကဏ္ဍ										
လယ်ယာ	၁.၈	၀.၁	၁.၉	၁.၈	၁.၀	၀.၂	၁.၂	၄.၈	၂၇၀၉၈၈၆	၄၇၄၆
စက်မှု	၆.၈	၀.၂	၇.၀	၁၅.၂	၉.၀	၀.၄	၁၂.၂	၂၆.၇	၂၀၂၀၅၀၉	၄၂၈၈
ဝန်ဆောင်မှု	၂၅.၆	၁.၄	၂၇.၀	၃၃.၈	၁၄.၂	၁.၁	၂၂.၅	၂၇.၂	၂၅၆၇၁၉၁	၆၀၄၀
ခန့်မှန်းလူဦးရေ	၉၀၆၄၈၃	၄၆၇၉၁	၉၅၃၂၇၄	၁၃၀၉၄၅၈	၆၁၂၆၇၄	၄၅၀၆၂	၉၁၇၃၉၈	၁၃၇၁၂၇၃	x	x
နမူနာလူဦးရေ	၂၅၅၃	၁၃၃	၂၆၈၆	၃၃၇၃	၁၃၈၄	၁၀၀	၂၃၆၆	၂၇၃၇	x	x

လုပ်သားအင်အား : မြန်မာနိုင်ငံ လုပ်သားအင်အား၊ ကလေးလုပ်သားနှင့် ကျောင်းအပြီးလုပ်ငန်းခွင်ဝင်ရောက်မှုအကူးပြောင်းဆန်းစစ်ခြင်းစစ်တမ်း ၂၀၁၅ ခုနှစ်

ဇယား (၅၆) အလုပ်အကိုင်ဆိုင်ရာ သဘောတူညီမှုစာချုပ်အမျိုးအစားအလိုက် အသက် ၁၅ နှစ်နှင့်အထက် အလုပ်သမားများ၏ ပျံ့နှံ့မှုရာခိုင်နှုန်း

နယ်ပယ်	စာချုပ်ချုပ်ဆိုပြီးသော အလုပ်သမားရာခိုင်နှုန်း				လူဦးရေ	
	စာချုပ်အမျိုးအစား				ခန့်မှန်း	နမူနာ
	စာဖြင့် သဘောတူစာချုပ်	နှုတ်ဖြင့် သဘောတူစာချုပ်	မသိပါ	စုစုပေါင်း		
(၁)	(၂)	(၃)	(၄)	(၅)	(၆)	(၇)
ပြည်ထောင်စု	၁၂.၆	၅၆.၂	၃၁.၂	၁၀၀.၀	၈၂၄၁၇၃၃	၁၇၀၃၉
ကျား/မ						
ကျား	၁၀.၀	၅၇.၆	၃၂.၄	၁၀၀.၀	၄၈၀၆၅၇၉	၁၀၁၂၁
မ	၁၆.၁	၅၄.၃	၂၉.၆	၁၀၀.၀	၃၄၃၅၁၅၄	၆၉၁၈
မြို့ပြ၊ ကျေးလက်						
မြို့ပြ	၁၉.၃	၄၈.၇	၃၂.၁	၁၀၀.၀	၂၈၆၁၁၅၇	၇၃၃၄
ကျေးလက်	၉.၀	၆၀.၂	၃၀.၈	၁၀၀.၀	၅၃၈၀၅၇၇	၉၇၀၅
လုပ်ငန်းကဏ္ဍ						
လယ်ယာ	၂.၆	၆၆.၃	၃၁.၁	၁၀၀.၀	၃၀၀၅၃၅၁	၅၂၉၁
စက်မှု	၁၄.၉	၅၅.၅	၂၉.၇	၁၀၀.၀	၂၂၆၁၇၄၉	၄၇၈၉
ဝန်ဆောင်မှု	၂၀.၉	၄၆.၆	၃၂.၄	၁၀၀.၀	၂၉၆၆၀၆၂	၆၉၄၂
ခန့်မှန်းလူဦးရေ	၁၀၃၆၀၅၆	၄၆၃၂၉၇၅	၂၅၇၂၇၀၂	၈၂၄၁၇၃၃	x	x
နမူနာ လူဦးရေ	၂၅၄၇	၉၂၈၈	၅၂၀၄	၁၇၀၃၉	x	x

လုပ်သားအင်အား : မြန်မာနိုင်ငံ လုပ်သားအင်အား၊ ကလေးလုပ်သားနှင့် ကျောင်းအပြီးလုပ်ငန်းခွင်ဝင်ရောက်မှုအကူးပြောင်းဆန်းစစ်ခြင်းစစ်တမ်း ၂၀၁၅ ခုနှစ်

ဇယား (၅၇) အလုပ်အကိုင်စာချုပ်ကာလအပိုင်းအခြားအလိုက် အသက် ၁၅ နှစ်နှင့်အထက် အလုပ်သမားများ၏ ပျံ့နှံ့မှုရာခိုင်နှုန်း

နယ်ပယ်	စာချုပ်ချုပ်ဆိုပြီးသော အလုပ်သမားရာခိုင်နှုန်း								လူဦးရေ	
	ကန့်သတ်ထားသော သဘောတူ စာချုပ်	သဘောတူစာချုပ်ပါ ကာလအပိုင်းအခြား							ခန့်မှန်း	နမူနာ
		နေ့စဉ် သဘောတူညီချက်	၂ရက်-၁လ	၁လ-၃လ	၃လ-၆လ	၆လ-၁၂လ	၁၂ လနှင့် အထက်	စုစုပေါင်း		
(၁)	(၂)	(၃)	(၄)	(၅)	(၆)	(၇)	(၈)	(၉)	(၁၀)	(၁၁)
ပြည်ထောင်စု	၅၀.၃	၇၅.၉	၇.၂	၃.၂	၄.၁	၅.၅	၄.၁	၁၀၀.၀	၂၆၄၃၈၆၀	၅၁၅၉
ကျား/မ										
ကျား	၅၀.၀	၇၅.၀	၇.၄	၃.၆	၄.၅	၆.၁	၃.၄	၁၀၀.၀	၁၅၀၉၈၅၆	၃၀၃၀
မ	၅၀.၈	၇၇.၀	၆.၉	၂.၇	၃.၆	၄.၇	၅.၁	၁၀၀.၀	၁၁၃၄၀၀၅	၂၁၂၉
မြို့ပြ၊ ကျေးလက်										
မြို့ပြ	၅၅.၈	၅၈.၁	၁၁.၁	၃.၄	၄.၈	၁၀.၈	၁၁.၉	၁၀၀.၀	၄၇၀၉၉၆	၁၃၇၄
ကျေးလက်	၆၃.၀	၇၉.၇	၆.၃	၃.၂	၄.၀	၄.၄	၂.၄	၁၀၀.၀	၂၁၇၂၈၆၅	၃၇၈၅
လုပ်ငန်းကဏ္ဍ										
လယ်ယာ	၇၃.၅	၈၂.၃	၆.၇	၂.၉	၄.၄	၂.၈	၁.၀	၁၀၀.၀	၁၄၀၅၇၈၉	၂၄၀၄
စက်မှု	၄၂.၆	၇၆.၉	၆.၈	၄.၄	၄.၆	၅.၀	၂.၃	၁၀၀.၀	၆၄၀၀၈၃	၁၃၈၆
ဝန်ဆောင်မှု	၃၂.၄	၅၉.၆	၈.၈	၂.၇	၂.၉	၁၂.၅	၁၃.၅	၁၀၀.၀	၅၉၅၆၄၁	၁၃၆၅
ခန့်မှန်းလူဦးရေ	၂၈၃၆၁၁၁	၂၀၀၅၅၂၉	၁၉၀၀၂၄	၈၅၈၆၉	၁၀၈၄၈၂	၁၄၅၁၈၆	၁၀၈၇၇၀	၂၆၄၃၈၆၀	x	x
နမူနာ လူဦးရေ	၅၅၆၅	၃၇၀၃	၄၀၅	၁၇၃	၂၀၄	၃၃၇	၃၃၇	၅၁၅၉	x	x

လုပ်သားအင်အား : မြန်မာနိုင်ငံ လုပ်သားအင်အား၊ ကလေးလုပ်သားနှင့် ကျောင်းအပြီးလုပ်ငန်းခွင်ဝင်ရောက်မှုအကူးပြောင်းဆန်းစစ်ခြင်းစစ်တမ်း ၂၀၁၅ ခုနှစ်

ဇယား (၅၈) စာချုပ်သက်တမ်းအကန့်အသတ်ဖြစ်ရသည့်အကြောင်းအရင်းအလိုက် အသက် ၁၅ နှစ်နှင့်အထက် အလုပ်သမားများ၏ ပျံ့နှံ့မှုရာခိုင်နှုန်း

နယ်ပယ်	စာချုပ်အကန့်အသတ်ဖြင့် လုပ်ကိုင်နေသည့် အလုပ်သမားများ၏ ရာခိုင်နှုန်း	စာချုပ်သက်တမ်းအကန့်အသတ်ဖြစ်သည့် အကြောင်းအရင်းအလိုက် အလုပ်သမားများ၏ ရာခိုင်နှုန်း								လူဦးရေ	
		အလုပ်သင် လုပ်ကိုင်ခြင်း/ လုပ်ငန်း သင်ခြင်း	အစမ်းခန့် ကာလ	ရာသီချိန် အလုပ်	တခါတရံ အလုပ်/ နေ့စဉ် အလုပ်	အစိုးရ အလုပ်အကိုင် အစီအစဉ်	တာဝန် တစ်ရပ် (သို့) အထူးအလုပ် အနေဖြင့် လုပ်ကိုင်ခြင်း	အခြား အကြောင်း အရင်း	စုစုပေါင်း	ခန့်မှန်း	နမူနာ
(၁)	(၂)	(၃)	(၄)	(၅)	(၆)	(၇)	(၈)	(၉)	(၁၀)	(၁၁)	(၁၂)
ပြည်ထောင်စု	၅၀.၃	၁.၉	၂.၀	၃၂.၀	၅၈.၂	၄.၀	၁.၄	၀.၄	၁၀၀.၀	၂၈၂၀၈၆၀	၅၅၄၃
ကျား/မ											
ကျား	၅၀.၀	၁.၈	၁.၆	၂၉.၇	၆၁.၈	၂.၈	၁.၆	၀.၆	၁၀၀.၀	၁၆၀၆၆၅၂	၃၂၄၈
မ	၅၀.၈	၂.၀	၂.၄	၃၅.၀	၅၃.၅	၅.၆	၁.၃	၀.၂	၁၀၀.၀	၁၂၁၄၂၀၇	၂၂၉၅
မြို့ပြ၊ ကျေးလက်											
မြို့ပြ	၂၅.၈	၇.၄	၆.၄	၈.၀	၅၉.၀	၁၂.၃	၆.၀	၁.၀	၁၀၀.၀	၄၉၅၅၂၅	၁၄၅၁
ကျေးလက်	၆၃.၀	၀.၇	၁.၀	၃၇.၁	၅၈.၁	၂.၃	၀.၅	၀.၃	၁၀၀.၀	၂၃၂၅၃၃၅	၄၀၉၂
လုပ်ငန်းကဏ္ဍ											
လယ်ယာ	၇၃.၅	၀.၃	၀.၆	၄၉.၇	၄၈.၇	၀.၂	၀.၂	၀.၂	၁၀၀.၀	၁၅၀၆၂၀၈	၂၅၉၂
စက်မှု	၄၂.၆	၁.၉	၁.၇	၁၂.၃	၈၀.၄	၁.၇	၁.၄	၀.၆	၁၀၀.၀	၆၇၁၃၂၂	၁၄၆၇
ဝန်ဆောင်မှု	၃၂.၄	၅.၆	၅.၄	၁၁.၀	၅၇.၄	၁၅.၃	၄.၅	၀.၈	၁၀၀.၀	၆၄၀၉၈၃	၁၄၈၀
ခန့်မှန်းလူဦးရေ	၂၈၃၆၁၁၁	၅၃၃၇၄	၅၅၇၈၁	၉၀၂၇၉	၁၆၄၂၇၉၆	၁၁၃၁၈၁	၄၀၆၄၃	၁၂၃၂၅	၂၈၂၀၈၆၀	x	x
နမူနာလူဦးရေ	၅၅၆၅	၁၀၁	၁၄၁	၁၅၅၂	၃၂၆၀	၃၆၃	၉၂	၃၄	၅၅၄၃	x	x

လုပ်သားအင်အား : မြန်မာနိုင်ငံ လုပ်သားအင်အား၊ ကလေးလုပ်သားနှင့် ကျောင်းအပြီးလုပ်ငန်းခွင်ဝင်ရောက်မှုအကူးပြောင်းဆန်းစစ်ခြင်းစစ်တမ်း ၂၀၁၅ ခုနှစ်

ဇယား (၅၉) အသက် ၁၅ နှစ်နှင့်အထက် အလုပ်လုပ်ကိုင်နေသူများ၏ အလုပ်သမားအဖွဲ့အစည်းဆိုင်ရာအခြေအနေ

နယ်ပယ်	အလုပ်လက်ရှိရာခိုင်နှုန်း					အလုပ်သမားအဖွဲ့အစည်း(သို့) အလုပ်ရှင်အဖွဲ့အစည်းသို့ အဖွဲ့ဝင် အဖြစ်မဝင်ရောက်နိုင်သည့် အကြောင်းအရင်းရာခိုင်နှုန်း										အလုပ်သမား လူဦးရေ	
	အလုပ်ရှင်/ အလုပ်သမား အဖွဲ့အစည်းတွင် အဖွဲ့ဝင် ထားရှိခြင်း	အလုပ်ရှင်/ အလုပ်သမား အဖွဲ့အစည်းတွင် အဖွဲ့ဝင် မဝင်ခြင်း	အလုပ်ရှင်/ အလုပ်သမား အဖွဲ့အစည်း၏ အဖွဲ့ဝင်နှင့် ပတ်သက်၍ မသိရှိခြင်း	အလုပ်သမားအဖွဲ့အစည်း ပုံပေးကို ကြားသိသလား	အလုပ်သမား/အလုပ်ရှင်အဖွဲ့ အစည်းဖွဲ့စည်းရန်(သို့)ဝင်ရောက်ရန် အခွင့်အရေးရှိသည်ကိုသတိမမီသလား	အလုပ်သမား/အလုပ်ရှင် အဖွဲ့အစည်းမရှိ	အလုပ်သမား/အလုပ်ရှင် အဖွဲ့အစည်းကို သတိမမီ	အလုပ်သမား/အလုပ်ရှင် အဖွဲ့ အစည်းအပေါ် အကောင်းမမြင်	အလုပ်ရှင်မှ အားမပေး	ဂယက်ရိုက်လာမှာကို ကြောက်ရွံ့	အလုပ်သမား/ အလုပ်ရှင်အဖွဲ့ အစည်းသို့ ဝင်ရောက်ရန် တစ်ခါမျှ မဆောင်ရွက်	အချိန်မရှိ	အခြား	အားလုံး	ခန့်မှန်း လူဦးရေ	နမူနာ လူဦးရေ	
(၁)	(၂)	(၃)	(၄)	(၅)	(၆)	(၇)	(၈)	(၉)	(၁၀)	(၁၁)	(၁၂)	(၁၃)	(၁၄)	(၁၅)	(၁၆)	(၁၇)	
ပြည်ထောင်စု	၀.၄	၈၇.၅	၁၂.၁	၅.၃	၄.၁	၉.၇	၅၉.၉	၀.၁	၀.၃	၀.၀	၁၁.၄	၁၇.၈	၀.၈	၁၀၀.၀	၈၂၉၀၅၆၇	၁၇၁၁၀	
ကျား/မ																	
ကျား	၀.၄	၈၇.၅	၁၂.၀	၅.၁	၃.၉	၉.၂	၆၁.၇	၀.၀	၀.၄	၀.၀	၁၀.၃	၁၇.၆	၀.၈	၁၀၀.၀	၄၈၃၂၆၇၃	၁၀၁၆၅	
မ	၀.၄	၈၇.၄	၁၂.၂	၅.၆	၄.၄	၁၀.၃	၅၇.၄	၀.၁	၀.၃	၀.၁	၁၃.၀	၁၈.၁	၀.၉	၁၀၀.၀	၃၄၅၇၈၉၄	၆၉၄၅	
မြို့ပြ၊ ကျေးလက်																	
မြို့ပြ	၀.၃	၈၅.၇	၁၄.၀	၉.၆	၇.၅	၇.၃	၅၄.၅	၀.၁	၀.၅	၀.၁	၁၀.၇	၂၅.၃	၁.၄	၁၀၀.၀	၂၈၈၂၃၃၆	၇၃၆၃	
ကျေးလက်	၀.၅	၈၈.၅	၁၁.၁	၃.၀	၂.၃	၁၀.၉	၆၂.၈	၀.၀	၀.၂	၀.၀	၁၁.၈	၁၃.၈	၀.၅	၁၀၀.၀	၅၄၀၈၂၃၁	၉၇၄၇	
လုပ်ငန်းကဏ္ဍ																	
လယ်ယာ	၀.၄	၈၉.၀	၁၀.၆	၁.၁	၀.၉	၁၂.၁	၆၄.၉	၀.၀	၀.၁	၀.၀	၁၀.၉	၁၁.၃	၀.၆	၁၀၀.၀	၃၀၂၃၅၀၈	၅၃၁၆	
စက်မှု	၀.၄	၈၇.၈	၁၁.၈	၅.၃	၄.၄	၈.၃	၅၈.၃	၀.၁	၀.၃	၀.၀	၁၁.၀	၂၀.၉	၁.၀	၁၀၀.၀	၂၂၈၇၄၅၁	၄၈၃၆	
ဝန်ဆောင်မှု	၀.၄	၈၅.၇	၁၃.၉	၉.၅	၇.၁	၈.၂	၅၆.၀	၀.၁	၀.၆	၀.၀	၁၂.၂	၂၂.၀	၁.၀	၁၀၀.၀	၂၉၇၁၂၀၇	၆၉၄၂	
ခန့်မှန်းလူဦးရေ	၃၄၀၃၀	၇၂၅၃၈၃၉	၁၀၀၂၆၉၇	၄၃၆၆၈၂	၃၃၇၄၇၄	၇၉၃၇၆၀	၄၅၅၆	၂၅၆၈၈	၃၄၃၃	၉၃၇၈၉၅	၁၄၆၂၇၈၈	၆၉၄၀၅	၈၂၁၄၉၂		x	x	
နမူနာလူဦးရေ	၇၄	၁၅၁၂၇	၁၉၀၉	၁၀၇၀	၈၃၁	၁၆၉၃	၁၀၃၈၁	၉	၅၃	၁၀	၁၈၉၆	၂၇၉၇	၁၄၂	၁၆၉၈၁		x	x

လုပ်သားအင်အား : မြန်မာနိုင်ငံ လုပ်သားအင်အား၊ ကလေးလုပ်သားနှင့် ကျောင်းအပြီးလုပ်ငန်းခွင်ဝင်ရောက်မှုအကူးပြောင်းဆန်းစစ်ခြင်းစစ်တမ်း ၂၀၁၅ ခုနှစ်

ဇယား (၅၉) အသက် ၁၅ နှစ်နှင့်အထက် အလုပ်လုပ်ကိုင်နေသူများ၏ အလုပ်သမားအဖွဲ့အစည်းဆိုင်ရာအခြေအနေ

အလုပ်ရှင်

နယ်ပယ်	အလုပ်လက်ရှိရာခိုင်နှုန်း					အလုပ်သမားအဖွဲ့အစည်း(သို့) အလုပ်ရှင်အဖွဲ့အစည်းသို့ အဖွဲ့ဝင် အဖြစ်မဝင်ရောက်နိုင်သည့် အကြောင်းအရင်းရာခိုင်နှုန်း									လူဦးရေ	
	အလုပ်ရှင်/ အလုပ်သမား အဖွဲ့အစည်းတွင် အဖွဲ့ဝင် ထား ရှိခြင်း	အလုပ်ရှင်/ အလုပ်သမား အဖွဲ့အစည်းတွင် အဖွဲ့ဝင် မဝင်ခြင်း	အလုပ်ရှင်/ အလုပ်သမား အဖွဲ့အစည်း၏ အဖွဲ့ဝင်နှင့် ပတ်သက်၍ မသိရှိခြင်း	အလုပ်သမားအဖွဲ့အစည်း ၂ ပါဝင်ကြားသိသလား	အလုပ်သမား/အလုပ်ရှင်အဖွဲ့ အစည်းဖွဲ့စည်းရန်(သို့)ဝင်ရောက်ရန် အခွင့်အရေးရှိသည်ကိုသတိမမ့်သလား	အလုပ်သမား/အလုပ်ရှင် အဖွဲ့အစည်းမရှိ	အလုပ်သမား/အလုပ်ရှင် အဖွဲ့အစည်းကို သတိမမ့်မိ	အလုပ်သမား/အလုပ်ရှင် အဖွဲ့ အစည်းအပေါ် အကောင်းမမြင်	အလုပ်ရှင်မှ အားမပေး	ဂယက်ရိုက်လာမှာကို ကြောက်ရွံ့	အလုပ်သမား/ အလုပ်ရှင်အဖွဲ့ အစည်းသို့ ဝင်ရောက်ရန် တစ်ခါမှ မဆောင်ရွက်	အချိန်မရှိ	အခြား	အားလုံး	ခန့်မှန်း လူဦးရေ	နမူနာ လူဦးရေ
(၁)	(၂)	(၃)	(၄)	(၅)	(၆)	(၇)	(၈)	(၉)	(၁၀)	(၁၁)	(၁၂)	(၁၃)	(၁၄)	(၁၅)	(၁၆)	(၁၇)
ပြည်ထောင်စု	၀.၁	၈၈.၄	၁၁.၅	၂.၉	၂.၄	၁၀.၂	၆၅.၆	၀.၁	၀.၀	၀.၀	၈.၆	၁၄.၆	၀.၉	၁၀၀.၀	၁၀၅၈၀၆၂	၂၃၇၈၉
ကျား/မ																
ကျား	၀.၁	၈၈.၀	၁၁.၈	၃.၄	၂.၉	၁၀.၂	၆၅.၅	၀.၁	၀.၀	၀.၀	၈.၉	၁၄.၄	၀.၉	၁၀၀.၀	၆၄၀၉၃၈၇	၁၄၃၀၀
မ	၀.၁	၈၉.၀	၁၀.၉	၂.၁	၁.၇	၁၀.၂	၆၅.၆	၀.၀	၀.၀	၀.၀	၈.၃	၁၄.၉	၀.၉	၁၀၀.၀	၄၁၇၈၆၇၅	၉၄၈၉
မြို့ပြကျေးလက်																
မြို့ပြ	၀.၃	၈၅.၇	၁၄.၁	၄.၇	၃.၉	၇.၁	၅၉.၇	၀.၁	၀.၀	၀.၁	၈.၀	၂၃.၅	၁.၅	၁၀၀.၀	၂၈၄၆၇၂၂	၇၈၄၁
ကျေးလက်	၀.၁	၈၉.၄	၁၀.၅	၂.၂	၁.၉	၁၁.၃	၆၇.၇	၀.၀	၀.၀	၀.၀	၈.၉	၁၁.၃	၀.၇	၁၀၀.၀	၇၇၄၁၃၄၀	၁၅၉၄၈
လုပ်ငန်းကဏ္ဍ																
လယ်ယာ	၀.၁	၈၉.၆	၁၀.၂	၂.၁	၁.၇	၁၂.၀	၆၇.၉	၀.၀	၀.၀	၀.၀	၈.၈	၁၀.၇	၀.၅	၁၀၀.၀	၆၀၀၇၅၈၄	၁၂၈၉၉
စက်မှု	၀.၂	၈၆.၄	၁၃.၄	၄.၀	၃.၀	၇.၄	၆၂.၃	၀.၀	၀.၁	၀.၀	၉.၇	၁၈.၆	၁.၉	၁၀၀.၀	၁၁၆၄၃၀၉	၂၇၆၈
ဝန်ဆောင်မှု	၀.၁	၈၆.၉	၁၃.၁	၃.၉	၃.၄	၇.၈	၆၂.၇	၀.၁	၀.၀	၀.၁	၇.၉	၁၉.၉	၁.၄	၁၀၀.၀	၃၄၁၀၁၄၄	၈၁၀၅
ခန့်မှန်းလူဦးရေ	၁၁၉၈၈	၉၃၅၉၇၁၃	၁၂၁၆၃၆၁	၃၀၆၆၅၅	၂၅၅၁၀၀	၁၀၇၄၅၆၀	၆၉၁၇၃၅၅	၅၆၈၁	၂၆၀၃	၃၈၁၉	၉၁၁၁၇၁	၁၅၃၇၇၈၆	၉၅၅၁၄	၁၀၅၄၈၄၅၉	x	x
နမူနာလူဦးရေ	၂၉	၂၁၀၅၀	၂၇၁၀	၇၂၀	၅၈၆	၂၄၀၉	၁၅၉၉၈	၁၃	၅	၉	၁၉၅၀	၃၁၇၇	၁၄၆	၂၃၇၀၇	x	x

လုပ်သားအင်အား : မြန်မာနိုင်ငံ လုပ်သားအင်အား၊ ကလေးလုပ်သားနှင့် ကျောင်းအပြီးလုပ်ငန်းခွင်ဝင်ရောက်မှုအကူးပြောင်းဆန်းစစ်ခြင်းစစ်တမ်း ၂၀၁၅ ခုနှစ်

ဇယား (၆၀) ထိခိုက်ဒဏ်ရာရရှိမှုအခြေအနေအလိုက် အလုပ်အကိုင်အုပ်စုကြီးများတွင် အသက် ၁၅ နှစ်နှင့်အထက် အလုပ်အကိုင်ရှိသူများ၏ ပျံ့နှံ့မှုရာခိုင်နှုန်း

နယ်ပယ်	အလုပ်လက်ရှိများ၏ ပျမ်းမျှ ထိခိုက်ဒဏ်ရာရရှိမှု အရေအတွက်	လွန်ခဲ့သော နှစ်အတွင်း လုပ်ငန်းခွင်ထိခိုက်ဒဏ်ရာရရှိသူများ ဒဏ်ရာပြင်းထန်မှုအမျိုးအစားအလိုက် ပျံ့နှံ့မှုရာခိုင်နှုန်း										လူဦးရေ	
		သာမန်ထိခိုက်ဒဏ်ရာ	အရိုးအက်ခြင်း	အရိုးအဆစ်လွဲ/အရွတ်စုတ်ပြဲခြင်း၊ ကြွက်သားနာကျင်ခြင်း	ခြေလက်အင်္ဂါဖြတ်ရခြင်း	ဦးခေါင်းဒဏ်ရာကြောင့် သတိမေ့ခြင်း၊ အတွင်းဒဏ်ရာရခြင်း	မီးလောင်ခြင်း၊ ဓာတုပစ္စည်းစားခြင်း၊ အပူလောင်ခြင်း	အဆိပ်သင့်ခြင်း (သို့) ရောဂါ	အခြားထိခိုက်ဒဏ်ရာရရှိမှု	စုစုပေါင်း	ထိခိုက်ဒဏ်ရာရရှိမှုကြောင့် ပျမ်းမျှအလုပ်ပျက်ရက်	ခန့်မှန်း	နမူနာ
(၁)	(၂)	(၃)	(၄)	(၅)	(၆)	(၇)	(၈)	(၉)	(၁၀)	(၁၁)	(၁၂)	(၁၃)	(၁၄)
ပြည်ထောင်စု	၀.၀၄	၇၃.၃	၅.၀	၈.၈	၁.၈	၁.၁	၀.၄	၁.၀	၈.၅	၁၀၀.၀	၀.၆၃	၄၀၆၁၁၂	၉၃၅
အလုပ်အကိုင်													
စစ်မှုထမ်း	၀.၀၀	၀.၀	၀.၀	၀.၀	၀.၀	၀.၀	၀.၀	၀.၀	၀.၀	၀.၀	၀.၀၀	၀	၀
မန်နေဂျာ	၀.၀၂	၃၈.၂	၃၇.၀	၂၄.၈	၀.၀	၀.၀	၀.၀	၀.၀	၀.၀	၁၀၀.၀	၁.၂၂	၁၉၇၂	၆
သက်မွေးဝမ်းကျောင်းပညာရှင်	၀.၀၁	၅၃.၃	၁၁.၂	၄.၀	၁၃.၀	၀.၀	၀.၀	၀.၀	၁၈.၄	၁၀၀.၀	၀.၁၈	၃၇၀၈	၁၄
နည်းပညာနှင့် ဆက်စပ်သက်မွေးဝမ်းကျောင်းပညာရှင်	၀.၀၂	၄၆.၇	၂.၆	၀.၀	၀.၀	၂၃.၉	၀.၀	၀.၀	၂၆.၈	၁၀၀.၀	၀.၂၄	၂၈၇၄	၁၁
အထောက်အပံ့ပြုစာရေးလုပ်သားများ	၀.၀၀	၇၄.၂	၅.၈	၂၀.၀	၀.၀	၀.၀	၀.၀	၀.၀	၀.၀	၁၀၀.၀	၀.၀၂	၁၄၅၂	၅
အရောင်းဝန်ဆောင်မှုလုပ်သား	၀.၀၂	၇၆.၂	၅.၅	၈.၇	၀.၈	၃.၉	၀.၉	၀.၀	၄.၀	၁၀၀.၀	၀.၃၈	၃၂၇၇၇	၈၄
လယ်ယာ၊ သစ်တောနှင့်ငါးလုပ်ငန်းကျွမ်းကျင်လုပ်သားများ	၀.၀၄	၇၂.၉	၂.၄	၉.၁	၁.၅	၀.၆	၀.၀	၁.၉	၁၁.၆	၁၀၀.၀	၀.၆၉	၁၉၀၄၀၂	၄၁၉
လက်မှုပညာနှင့် ဆက်စပ်လုပ်သားများ	၀.၀၅	၇၆.၉	၉.၄	၆.၅	၂.၁	၀.၀	၁.၃	၀.၀	၃.၈	၁၀၀.၀	၀.၉၃	၇၁၈၆၉	၁၅၈

လုပ်သားအင်အား : မြန်မာနိုင်ငံ လုပ်သားအင်အား၊ ကလေးလုပ်သားနှင့် ကျောင်းအပြီးလုပ်ငန်းခွင်ဝင်ရောက်မှုအကူးပြောင်းဆန်းစစ်ခြင်းစစ်တမ်း ၂၀၁၅ ခုနှစ်

နယ်ပယ်	အလုပ်လက်ရှိများ၏ ပျမ်းမျှထိခိုက်ဒဏ်ရာရရှိမှု အရေအတွက်	လွန်ခဲ့သော နှစ်အတွင်း လုပ်ငန်းခွင်ထိခိုက်ဒဏ်ရာရရှိသူများ ဒဏ်ရာပြင်းထန်မှုအမျိုးအစားအလိုက် ပျံ့နှံ့မှုရာခိုင်နှုန်း										လူဦးရေ	
		သာမန်ထိခိုက်ဒဏ်ရာ	အရိုးအက်ခြင်း	အရိုးအဆစ်လွဲ/အရွတ်စုတ်ပြဲခြင်း၊ ကြွက်သားနာကျင်ခြင်း	ခြေလက်အင်္ဂါဖြတ်ရခြင်း	ဦးခေါင်းဒဏ်ရာကြောင့် သတိမေ့ခြင်း၊ အတွင်းဒဏ်ရာရခြင်း	မီးလောင်ခြင်း၊ ဓာတုပစ္စည်းစားခြင်း၊ အပူလောင်ခြင်း	အဆိပ်သင့်ခြင်း (သို့) ရောဂါ	အခြားထိခိုက်ဒဏ်ရာရရှိမှု	စုစုပေါင်း	ထိခိုက်ဒဏ်ရာရရှိမှုကြောင့် ပျမ်းမျှအလုပ်ပျက်ရက်	ခန့်မှန်း	နမူနာ
(၁)	(၂)	(၃)	(၄)	(၅)	(၆)	(၇)	(၈)	(၉)	(၁၀)	(၁၁)	(၁၂)	(၁၃)	(၁၄)
စက်ကိရိယာနှင့် စက်ပစ္စည်းကိုင်တွယ် အသုံးပြုသူများနှင့် စုစည်းတပ်ဆင်သူများ	၀.၀၂	၆၀.၂	၂၀.၄	၁၃.၄	၆.၀	၀.၀	၀.၀	၀.၀	၀.၀	၁၀၀.၀	၀.၅၀	၁၁၄၅၇	၃၃
အခြေခံအလုပ်အကိုင်များ	၀.၀၄	၇၄.၄	၄.၁	၉.၃	၁.၈	၁.၇	၀.၃	၀.၅	၇.၉	၁၀၀.၀	၀.၆၇	၈၉၆၀၂	၂၀၅
ခန့်မှန်းလူဦးရေ	x	၂၉၇၈၁၇	၂၀၄၄၉	၃၅၅၆၅	၇၅၀၇	၄၆၀၈	၁၅၅၇	၄၀၄၄	၃၄၅၆၅	၄၀၆၁၂	x	x	x
နမူနာလူဦးရေ	x	၆၉၁	၅၂	၈၁	၁၇	၁၄	၃	၈	၆၉	၉၃၅	x	x	x

လုပ်သားအင်အား : မြန်မာနိုင်ငံ လုပ်သားအင်အား၊ ကလေးလုပ်သားနှင့် ကျောင်းအပြီးလုပ်ငန်းခွင်ဝင်ရောက်မှုအကူးပြောင်းဆန်းစစ်ခြင်းစစ်တမ်း ၂၀၁၅ ခုနှစ်

ဇယား (၆၁) ထိခိုက်ဒဏ်ရာရရှိမှုအမျိုးအစားအလိုက် လုပ်ငန်းကဏ္ဍများတွင်အသက် ၁၅ နှစ်နှင့်အထက် အလုပ်အကိုင်ရှိသူများ၏ ပျံ့နှံ့မှုရာခိုင်နှုန်း

နယ်ပယ်	အလုပ်လက်ရှိများ၏ ပျမ်းမျှ ထိခိုက်ဒဏ်ရာရရှိမှုအရေအတွက်	လွန်ခဲ့သောနှစ်အတွင်း လုပ်ငန်းခွင်ထိခိုက်ဒဏ်ရာရရှိသူများ ဒဏ်ရာပြင်းထန်မှုအမျိုးအစားအလိုက် ပျံ့နှံ့မှုရာခိုင်နှုန်း									ထိခိုက်ဒဏ်ရာရရှိမှုကြောင့် ပျမ်းမျှအလုပ်ပျက်ရက်	လူဦးရေ	
		သာမန်အနာတရဖြစ်မှု	ကျိုးခြင်း၊ အက်ခြင်း	အရိုးအဆစ်လွဲခြင်း၊ အကြောတင်ခြင်း	ခွဲစိတ်ကုသခြင်း	ဦးနှောက်၌ အနည်းငယ်ထိခိုက်ဒဏ်ရာရ၊ ခန္ဓာကိုယ်တွင်း၌ ဒဏ်ရာရ	လောင်သည်၊ အက်ဆစ်နှင့်ထိ၊ ရေခဲပူလောင်	အပြင်းအထန်အဆိပ်မိ (သို့) ရောဂါကူးစက်ခံရ	အခြား	စုစုပေါင်း		ခန့်မှန်းလူဦးရေ	နမူနာလူဦးရေ
(၁)	(၂)	(၃)	(၄)	(၅)	(၆)	(၇)	(၈)	(၉)	(၁၀)	(၁၁)	(၁၂)	(၁၃)	(၁၄)
ပြည်ထောင်စု	၀.၀၄	၇၃.၂	၅.၀	၈.၇	၁.၉	၁.၂	၀.၄	၁.၀	၈.၆	၁၀၀.၀	၀.၆၃	၃၉၉၉၆၄	၉၂၃
လုပ်ငန်းကဏ္ဍ													
လယ်ယာ၊ သစ်တောနှင့် ငါးဖမ်းလုပ်ငန်း	၀.၀၄	၇၃.၅	၂.၈	၇.၅	၁.၄	၀.၈	၀.၀	၁.၆	၁၂.၄	၁၀၀.၀	၀.၆၆	၂၂၃၁၇၅	၄၉၂
သတ္တုတူးဖော်ရေးနှင့် ကျောက်မှိုင်း လုပ်ငန်းများ	၀.၀၄	၆၀.၇	၃၅.၆	၀.၀	၀.၀	၃.၇	၀.၀	၀.၀	၀.၀	၁၀၀.၀	၀.၈၀	၃၈၇၈	၁၃
ကုန်ထုတ်လုပ်မှု လုပ်ငန်းများ	၀.၀၃	၆၅.၅	၃.၁	၁၇.၀	၅.၆	၁.၅	၂.၄	၀.၀	၄.၉	၁၀၀.၀	၀.၈၀	၃၉၄၇၂	၉၁
လျှပ်စစ်၊ ဓာတ်ငွေ့၊ ရေခဲအေးစနစ်နှင့်လေအေး ဖြန့်ဖြူးမှု လုပ်ငန်း	၀.၀၀	၁၀၀.၀	၀.၀	၀.၀	၀.၀	၀.၀	၀.၀	၀.၀	၀.၀	၁၀၀.၀	၀.၀၁	၇၀	၁
ရေပေးဝေရေး၊ မိလ္လာနှင့် အမှိုက်သိမ်းဆည်းရေး၊ ပြုပြင်လုပ်ဆောင်မှုများ	၀.၀၃	၇၈.၁	၀.၀	၂၁.၉	၀.၀	၀.၀	၀.၀	၀.၀	၀.၀	၁၀၀.၀	၀.၁၀	၉၁၁	၃
ဆောက်လုပ်ရေး	၀.၁၀	၇၇.၉	၁၄.၂	၅.၄	၀.၂	၀.၀	၀.၀	၀.၀	၂.၃	၁၀၀.၀	၁.၁၉	၄၁၂၁၈	၉၃
လက်လီနှင့်လက်ကား ရောင်းဝယ်ရေး၊ မော်တော်ကား၊ မော်တော်ဆိုင်ကယ် ပြုပြင်ရေး	၀.၀၂	၇၇.၈	၅.၀	၈.၅	၀.၀	၂.၅	၁.၇	၀.၀	၄.၅	၁၀၀.၀	၀.၄၆	၃၅၅၇၀	၇၈
သယ်ယူပို့ဆောင်ရေးနှင့် ကုန်ပစ္စည်းသိုလှောင်ရေးလုပ်ငန်း	၀.၀၂	၆၂.၈	၁၂.၅	၁၁.၁	၉.၅	၄.၁	၀.၀	၀.၀	၀.၀	၁၀၀.၀	၀.၄၂	၁၆၀၆၂	၄၃

လုပ်သားအင်အား : မြန်မာနိုင်ငံ လုပ်သားအင်အား၊ ကလေးလုပ်သားနှင့် ကျောင်းအပြီးလုပ်ငန်းခွင်ဝင်ရောက်မှုအကူးပြောင်းဆန်းစစ်ခြင်းစစ်တမ်း ၂၀၁၅ ခုနှစ်

နယ်ပယ်	အလုပ်လက်ရှိများ၏ ပျမ်းမျှထိခိုက်ဒဏ်ရာရရှိမှုအရေအတွက်	လွန်ခဲ့သောနှစ်အတွင်း လုပ်ငန်းခွင်ထိခိုက်ဒဏ်ရာရရှိသူများ ဒဏ်ရာပြင်းထန်မှုအမျိုးအစားအလိုက် ပျံ့နှံ့မှုရာခိုင်နှုန်း									ထိခိုက်ဒဏ်ရာရရှိမှုကြောင့် ပျမ်းမျှအလုပ်ပျက်ရက်	လူဦးရေ	
		သာမန်အနာတရဖြစ်မှု	ကျိုးခြင်း၊ အက်ခြင်း	အရိုးအဆစ်လွဲခြင်း၊ အကြောတင်ခြင်း	ခွဲစိတ်ကုသခြင်း	ဦးနှောက်၌ အနည်းငယ်ထိခိုက်ဒဏ်ရာ၊ ခန္ဓာကိုယ်တွင်း၌ ဒဏ်ရာရ	လောင်သည်၊ အက်ဆစ်နှင့်ထိ၊ ရေနွေးပူလောင်	အပြင်းအထန်အဆိပ်မိ (သို့) ရောဂါကူးစက်ခံရ	အခြား	စုစုပေါင်း		ခန့်မှန်းလူဦးရေ	နမူနာလူဦးရေ
(၁)	(၂)	(၃)	(၄)	(၅)	(၆)	(၇)	(၈)	(၉)	(၁၀)	(၁၁)	(၁၂)	(၁၃)	(၁၄)
တည်းခိုခန်းနှင့်အစားအသောက်ဝန်ဆောင်မှုလုပ်ငန်း	၀.၀၁	၉၃.၃	၀.၀	၆.၇	၀.၀	၀.၀	၀.၀	၀.၀	၀.၀	၁၀၀.၀	၀.၄၀	၂၅၆၀	၈
သတင်းအချက်အလက်နှင့်ဆက်သွယ်ရေး	၀.၀၀	၀.၀	၀.၀	၀.၀	၀.၀	၀.၀	၀.၀	၀.၀	၀.၀	၀.၀	၀.၀၀	၀	၀
ငွေရေးကြေးရေးနှင့် အာမခံလုပ်ငန်းများ	၀.၀၃	၆၂.၄	၁၁.၂	၂၆.၄	၀.၀	၀.၀	၀.၀	၀.၀	၀.၀	၁၀၀.၀	၀.၆၁	၁၄၂၀	၅
အိမ်ခြံမြေဆိုင်ရာ လုပ်ငန်းများ	၀.၀၀	၀.၀	၀.၀	၀.၀	၀.၀	၀.၀	၀.၀	၀.၀	၀.၀	၀.၀	၀.၀၀	၀	၀
သက်မွေးဝမ်းကျောင်းပညာ၊ သိပ္ပံနှင့် စက်မှုလက်မှုပညာဆိုင်ရာ လုပ်ငန်းများ	၀.၀၂	၄၉.၀	၀.၀	၀.၀	၀.၀	၃၀.၁	၀.၀	၀.၀	၂၀.၉	၁၀၀.၀	၀.၃၄	၁၈၀၅	၇
စီမံအုပ်ချုပ်ရေးနှင့် ထောက်ပံ့မှုဆိုင်ရာလုပ်ငန်းများ	၀.၀၃	၆၅.၃	၇.၇	၂၀.၄	၀.၀	၀.၀	၀.၀	၆.၇	၀.၀	၁၀၀.၀	၀.၆၃	၇၀၇၁	၁၇
ပြည်သူ့အုပ်ချုပ်ရေးနှင့် ကာကွယ်ရေး၊ မဝင်မနေရလူမှုဖူလုံရေး	၀.၀၁	၁၀၀.၀	၀.၀	၀.၀	၀.၀	၀.၀	၀.၀	၀.၀	၀.၀	၁၀၀.၀	၀.၅၂	၄၂၃	၁
ပညာရေး	၀.၀၁	၃၁.၆	၁၈.၀	၀.၀	၂၀.၉	၀.၀	၀.၀	၀.၀	၂၉.၆	၁၀၀.၀	၀.၁၆	၂၃၁၀	၈
လူသားကျန်းမာရေးနှင့် လူမှုရေးလုပ်ငန်းများ	၀.၀၂	၂၈.၆	၉.၄	၆၁.၉	၀.၀	၀.၀	၀.၀	၀.၀	၀.၀	၁၀၀.၀	၀.၂၅	၁၂၅၈	၄
ပန်းချီအနုပညာ ဖျော်ဖြေရေးနှင့် အပန်းဖြေရေး	၀.၀၀	၀.၀	၀.၀	၀.၀	၀.၀	၀.၀	၀.၀	၀.၀	၀.၀	၀.၀	၀.၀၀	၀	၀
အခြားဝန်ဆောင်မှုလုပ်ငန်းများ	၀.၀၄	၈၉.၀	၂.၀	၇.၀	၀.၀	၀.၀	၀.၀	၀.၀	၂.၀	၁၀၀.၀	၀.၅၄	၂၁၇၇၈	၅၆

လုပ်သားအင်အား : မြန်မာနိုင်ငံ လုပ်သားအင်အား၊ ကလေးလုပ်သားနှင့် ကျောင်းအပြီးလုပ်ငန်းခွင်ဝင်ရောက်မှုအကူးပြောင်းဆန်းစစ်ခြင်းစစ်တမ်း ၂၀၁၅ ခုနှစ်

နယ်ပယ်	အလုပ်လက်ရှိများ၏ ပျမ်းမျှ ထိခိုက်ဒဏ်ရာရရှိမှု အရေအတွက်	လွန်ခဲ့သောနှစ်အတွင်း လုပ်ငန်းခွင်ထိခိုက်ဒဏ်ရာရရှိသူများ ဒဏ်ရာပြင်းထန်မှုအမျိုးအစားအလိုက် ပျံ့နှံ့မှုရာခိုင်နှုန်း										လူဦးရေ	
		သာမန် အနာတရ ဖြစ်မှု	ကျိုးခြင်း၊ အက်ခြင်း	အရိုးအဆစ် လွဲခြင်း၊ အကြောတင်ခြင်း	ခွဲစိတ်ကုသခြင်း	ဦးနှောက်၌ အနည်းငယ် ထိခိုက်ဒဏ်ရာရ၊ ခန္ဓာကိုယ်တွင်း၌ ဒဏ်ရာရ	လောင်သည်၊ အက်ဆစ် နှင့်ထိ၊ ရေဓွေး ပူလောင်	အပြင်းအထန် အဆိပ်မိ (သို့) ရောဂါ ကူးစက်ခံရ	အခြား	စုစုပေါင်း	ထိခိုက်ဒဏ်ရာ ရရှိမှုကြောင့် ပျမ်းမျှအလုပ် ပျက်ရက်	ခန့်မှန်း လူဦးရေ	နမူနာ လူဦးရေ
(၁)	(၂)	(၃)	(၄)	(၅)	(၆)	(၇)	(၈)	(၉)	(၁၀)	(၁၁)	(၁၂)	(၁၃)	(၁၄)
ကိုယ်တိုင်လုပ်ကိုင်သည့် အိမ်ထောင်စုများ၏ လုပ်ငန်းများ၊ ခွဲခြားဖော်ပြ နိုင်ခြင်းမရှိသည့် အိမ်ထောင်စုများ၏ ထုတ်လုပ်မှုနှင့် ဝန်ဆောင်မှု လုပ်ငန်းများ	၀.၀၂	၄၃.၅	၀.၀	၀.၀	၀.၀	၀.၀	၀.၀	၀.၀	၅၆.၅	၁၀၀.၀	၀.၄၄	၉၈၄	၃
ဥပဒေပြင်ပအဖွဲ့အစည်းများ၏ လုပ်ဆောင်ချက်များ	၀.၀၀	၀.၀	၀.၀	၀.၀	၀.၀	၀.၀	၀.၀	၀.၀	၀.၀	၀.၀	၀.၀၀	၀	၀
ခန့်မှန်းလူဦးရေ	x	၂၉၂၉၆၆	၂၀၁၂၁	၃၄၉၂၈	၇၅၀၇	၄၆၀၈	၁၅၅၇	၄၀၄၄	၃၄၂၃၂	၃၉၉၉၆၄	x	x	x
နမူနာလူဦးရေ	x	၆၈၄	၅၁	၇၈	၁၇	၁၄	၃	၈	၆၈	၉၂၃	x	x	x

လုပ်သားအင်အား : မြန်မာနိုင်ငံ လုပ်သားအင်အား၊ ကလေးလုပ်သားနှင့် ကျောင်းအပြီးလုပ်ငန်းခွင်ဝင်ရောက်မှုအကူးပြောင်းဆန်းစစ်ခြင်းစစ်တမ်း ၂၀၁၅ ခုနှစ်

ဇယား (၆၂) လွန်ခဲ့သော ရက်ပေါင်း ၃၀ အတွင်း အိမ်ထောင်စုသုံးစွဲရန်အတွက် ကုန်ပစ္စည်းများထုတ်လုပ်မှုလုပ်ငန်းတွင် ဆောင်ရွက်နေသော အသက် ၅ နှစ်နှင့်အထက်လူဦးရေ ပျံ့နှံ့မှုရာခိုင်နှုန်း

နယ်ပယ်	အလုပ်လုပ်ရန်အတွက် လူဦးရေ၏ ရာခိုင်နှုန်း									လူဦးရေ	
	စားသောက်ကုန်ထုတ်လုပ်ခြင်း			သို့လှောင် ရန်အတွက် စားသောက်ကု န်များ ပြုပြင်ခြင်း	အိမ်ထောင်စု (သို့) မိသားစု သုံးစွဲရန် အတွက် ပစ္စည်းများ (သို့)လက်မှု ပစ္စည်း များပြုလုပ် ခြင်း	သဘာဝ (သို့)အများ ပြည်သူသုံးစွဲ ရန် အရင်း အမြစ်မှ ရေခပ်/ ရေသယ်ခြင်း	လောင်စာ အတွက်ထင်း၊ နွားချေး (သို့) အခြားပစ္စည်း များစုဆောင်း ခြင်း	အိမ်ထောင်စု အဆောက် အဦ ဆောက်လုပ် ခြင်း (သို့) အခြား ပစ္စည်းများ စုဆောင်း ခြင်း	အိမ်ထောင်စု သုံးစွဲရန် အတွက် ကုန်ပစ္စည်း ထုတ်လုပ် သည့်အလုပ်မ များ	ခန့်မှန်း လူဦးရေ	နမူနာ လူဦးရေ
	စိုက်ပျိုးရေး လုပ်ငန်း	တိရိစ္ဆာန် မွေးမြူရေး	ငါးဖမ်းခြင်း၊ အမဲလိုက်ခြင်း (သို့) အစားအစာ စုဆောင်း ထုတ်လုပ်မှု								
(၁)	(၂)	(၃)	(၄)	(၅)	(၆)	(၇)	(၈)	(၉)	(၁၀)	(၁၁)	(၁၂)
ပြည်ထောင်စု	၄.၁	၅.၁	၀.၇	၁.၀	၁.၂	၁၇.၀	၁၁.၂	၁.၁	၂၅.၀	၄၃၅၁၇၁၉၃	၉၃၆၁၉
ကျား/မ											
ကျား	၄.၅	၅.၁	၁.၀	၀.၄	၀.၉	၁၅.၇	၁၃.၃	၁.၇	၂၅.၁	၂၀၃၂၂၄၂၉	၄၃၈၀၀
မ	၃.၇	၅.၀	၀.၅	၁.၅	၁.၅	၁၈.၁	၉.၃	၀.၆	၂၅.၀	၂၃၁၉၄၇၆၅	၄၉၈၁၉
မြို့ပြ၊ ကျေးလက်											
မြို့ပြ	၁.၁	၁.၀	၀.၁	၀.၇	၀.၈	၆.၇	၂.၂	၀.၆	၉.၂	၁၂၇၇၈၅၈၃	၃၃၇၂၉
ကျေးလက်	၅.၃	၆.၈	၁.၀	၁.၁	၁.၄	၂၁.၂	၁၄.၉	၁.၃	၃၁.၆	၃၀၇၃၈၆၁၁	၅၉၈၉၀
အသက်အုပ်စု											
၅နှစ်နှင့် အထက်	၄.၁	၅.၁	၀.၇	၁.၀	၁.၂	၁၇.၀	၁၁.၂	၁.၁	၂၅.၀	၄၃၅၁၇၁၉၃	၉၃၆၁၉
၁၅နှစ်နှင့် အထက်	၅.၁	၆.၂	၀.၉	၁.၂	၁.၄	၁၉.၈	၁၃.၆	၁.၃	၂၉.၉	၃၃၉၃၄၆၆၂	၇၅၀၄၆
လုပ်သားအင်အားအခြေအနေ											
အလုပ်သမား	၁.၉	၃.၆	၀.၅	၀.၆	၀.၉	၂၀.၉	၁၂.၇	၁.၄	၂၇.၄	၈၅၇၅၄၀၉	၁၇၆၆၆
ကိုယ်ပိုင်လုပ်ငန်း	၁၀.၀	၈.၉	၁.၆	၁.၃	၁.၉	၂၃.၉	၁၉.၅	၁.၉	၃၉.၆	၁၃၅၂၈၄၆၀	၂၉၉၃၄
အလုပ်လက်မဲ့	၇.၅	၁၀.၅	၆.၃	၂.၂	၁.၁	၁၉.၂	၁၆.၄	၂.၇	၃၂.၁	၁၇၀၀၃၆	၄၃၄
လုပ်သားအင်အားပြင်ပ	၁.၁	၃.၁	၀.၂	၁.၀	၀.၈	၁၀.၈	၅.၁	၀.၅	၁၄.၇	၂၁၂၄၃၂၈၈	၄၅၅၈၅

လုပ်သားအင်အား : မြန်မာနိုင်ငံ လုပ်သားအင်အား၊ ကလေးလုပ်သားနှင့် ကျောင်းအပြီးလုပ်ငန်းခွင်ဝင်ရောက်မှုအကူးပြောင်းဆန်းစစ်ခြင်းစစ်တမ်း ၂၀၁၅ ခုနှစ်

နယ်ပယ်	အလုပ်လုပ်ရန်အတွက် လူဦးရေ၏ ရာခိုင်နှုန်း									လူဦးရေ	
	စားသောက်ကုန်ထုတ်လုပ်ခြင်း			သို့လှောင် ရန်အတွက် စားသောက်ကု န်များ ပြုပြင်ခြင်း	အိမ်ထောင်စု (သို့) မိသားစု သုံးစွဲရန် အတွက် ပစ္စည်းများ (သို့)လက်မှု ပစ္စည်း များပြုလုပ် ခြင်း	သဘာဝ (သို့)အများ ပြည်သူသုံးစွဲ ရန် အရင်း အမြစ်မှ ရေခပ်/ ရေသယ်ခြင်း	လောင်စာ အတွက်ထင်း၊ နွားချေး (သို့) အခြားပစ္စည်း များစုဆောင်း ခြင်း	အိမ်ထောင်စု အဆောက် အအုံ ဆောက်လုပ် ခြင်း (သို့) အခြား ပစ္စည်းများ စုဆောင်း ခြင်း	အိမ်ထောင်စု သုံးစွဲရန် အတွက် ကုန်ပစ္စည်း ထုတ်လုပ် သည့်အလုပ်မ များ	ခန့်မှန်း လူဦးရေ	နမူနာ လူဦးရေ
	စိုက်ပျိုးရေး လုပ်ငန်း	တိရိစ္ဆာန် မွေးမြူရေး	ငါးဖမ်းခြင်း၊ အမဲလိုက်ခြင်း (သို့) အစားအစာ စုဆောင်း ထုတ်လုပ်မှု								
(၁)	(၂)	(၃)	(၄)	(၅)	(၆)	(၇)	(၈)	(၉)	(၁၀)	(၁၁)	(၁၂)
လုပ်သားအင်အားအပြည့်အဝအသုံးမရနိုင်မှု အမျိုးအစား											
တစ်ဝက်တစ်ပျက်	၇.၂	၈.၇	၂.၂	၁.၃	၁.၉	၃၇.၄	၂၅.၈	၃.၀	၅၀.၃	၁၁၇၇၀၄၈	၂၇၀၅
အလုပ်လက်မဲ့											
အလုပ်လက်မဲ့	၇.၅	၁၀.၅	၆.၃	၂.၂	၁.၁	၁၉.၂	၁၆.၄	၂.၇	၃၂.၁	၁၇၀၀၃၆	၄၃၄
ဖြစ်နိုင်သော လုပ်သားအင်အား	၁၀.၄	၁၂.၈	၃.၂	၁.၆	၁.၀	၃၉.၅	၂၂.၇	၃.၆	၅၁.၁	၂၂၂၃၆၀	၆၀၁
တိုင်းဒေသကြီး၊ ပြည်နယ်											
ကချင်	၄.၃	၄.၁	၀.၅	၁.၇	၁.၃	၂.၁	၅.၇	၁.၂	၁၄.၅	၁၁၉၆၆၇၆	၅၁၃၆
ကယား	၂.၈	၃.၆	၀.၂	၂.၉	၁.၆	၁၂.၈	၁၅.၁	၁.၄	၂၄.၇	၂၄၂၉၅၈	၂၂၂၄
ကရင်	၂.၉	၁၂.၉	၀.၄	၀.၂	၀.၈	၂၂.၀	၂၃.၅	၀.၄	၃၃.၀	၁၂၈၅၂၈၄	၄၂၅၄
ချင်း	၁၆.၈	၂၈.၄	၁၁.၅	၀.၅	၂.၁	၁၇.၈	၂၀.၀	၁.၂	၄၁.၃	၄၀၇၆၁၇	၂၆၇၂
စစ်ကိုင်း	၂.၀	၁.၉	၀.၂	၀.၁	၀.၄	၁၃.၉	၇.၆	၀.၅	၁၉.၉	၄၆၃၆၃၆၀	၈၈၃၁
တနင်္သာရီ	၀.၇	၃.၇	၀.၄	၀.၄	၀.၇	၁၃.၂	၄.၆	၀.၇	၁၇.၃	၁၂၁၂၅၇၇	၄၇၇၁
ပဲခူး	၃.၇	၉.၃	၁.၃	၀.၂	၀.၈	၂၂.၄	၉.၃	၁.၀	၃၀.၃	၄၂၉၅၇၄၀	၇၄၅၁
မကွေး	၈.၁	၅.၉	၁.၈	၁.၂	၂.၆	၂၂.၆	၁၈.၈	၁.၆	၃၄.၁	၃၄၅၆၇၃၇	၇၀၂၂
မန္တလေး	၁.၇	၂.၂	၀.၁	၀.၃	၀.၅	၁၂.၅	၁၀.၁	၀.၇	၁၈.၂	၅၃၉၂၁၁၀	၉၄၀၀
မွန်	၂.၈	၅.၈	၁.၅	၁.၅	၁.၄	၂၁.၅	၁၂.၁	၁.၄	၂၈.၈	၁၇၆၁၆၅၆	၅၀၄၉
ရခိုင်	၂.၇	၄.၂	၁.၃	၃.၃	၁.၈	၃၀.၃	၁၇.၅	၂.၀	၃၆.၆	၁၈၃၆၇၄၀	၇၆၂၈
ရန်ကုန်	၀.၅	၀.၇	၀.၀	၀.၃	၀.၅	၆.၀	၂.၇	၀.၃	၇.၄	၆၄၁၀၁၄၀	၉၂၉၇

လုပ်သားအင်အား : မြန်မာနိုင်ငံ လုပ်သားအင်အား၊ ကလေးလုပ်သားနှင့် ကျောင်းအပြီးလုပ်ငန်းခွင်ဝင်ရောက်မှုအကူးပြောင်းဆန်းစစ်ခြင်းစစ်တမ်း ၂၀၁၅ ခုနှစ်

နယ်ပယ်	အလုပ်လုပ်ရန်အတွက် လူဦးရေ၏ ရာခိုင်နှုန်း									လူဦးရေ	
	စားသောက်ကုန်ထုတ်လုပ်ခြင်း			သို့လှောင် ရန်အတွက် စားသောက်ကု န်များ ပြုပြင်ခြင်း	အိမ်ထောင်စု (သို့) မိသားစု သုံးစွဲရန် အတွက် ပစ္စည်းများ (သို့)လက်မှု ပစ္စည်း များပြုလုပ် ခြင်း	သဘာဝ (သို့)အများ ပြည်သူသုံးစွဲ ရန် အရင်း အမြစ်မှ ရေခပ်/ ရေသယ်ခြင်း	လောင်စာ အတွက်ထင်း၊ နွားချေး (သို့) အခြားပစ္စည်း များစုဆောင်း ခြင်း	အိမ်ထောင်စု အဆောက် အဦ ဆောက်လုပ် ခြင်း (သို့) အခြား ပစ္စည်းများ စုဆောင်း ခြင်း	အိမ်ထောင်စု သုံးစွဲရန် အတွက် ကုန်ပစ္စည်း ထုတ်လုပ် သည့်အလုပ်မ များ	ခန့်မှန်း လူဦးရေ	နမူနာ လူဦးရေ
	စိုက်ပျိုးရေး လုပ်ငန်း	တိရိစ္ဆာန် မွေးမြူရေး	ငါးဖမ်းခြင်း၊ အမဲလိုက်ခြင်း (သို့) အစားအစာ စုဆောင်း ထုတ်လုပ်မှု								
(၁)	(၂)	(၃)	(၄)	(၅)	(၆)	(၇)	(၈)	(၉)	(၁၀)	(၁၁)	(၁၂)
ရှမ်း	၁၃.၃	၆.၀	၀.၇	၂.၇	၂.၁	၁၈.၂	၁၇.၆	၁.၈	၃၄.၇	၄၉၇၉၂၄၉	၇၇၆၀
ဧရာဝတီ	၃.၀	၇.၉	၀.၇	၁.၅	၂.၀	၂၄.၀	၁၂.၉	၁.၉	၃၃.၁	၅၄၃၂၆၉၇	၈၃၂၃
နေပြည်တော်	၂.၈	၅.၅	၀.၃	၀.၁	၀.၈	၂၃.၅	၁၀.၄	၁.၃	၃၀.၃	၉၇၀၆၅၂	၃၈၀၁
ခန့်မှန်းလူဦးရေ	၁၇၄၁၁၉၃	၂၁၆၁၆၁၈	၃၁၇၀၀၇	၄၂၄၁၆၁	၅၁၁၂၁၉	၇၂၄၁၈၅၀	၄၇၇၅၃၃၃	၄၇၁၀၈၇	၁၀၈၈၈၁၄၆	x	x
နမူနာလူဦးရေ	၃၅၇၃	၄၆၇၈	၇၇၇	၉၃၂	၁၀၈၇	၁၄၇၀၈	၉၆၅၇	၁၀၀၈	၂၂၅၄၆	x	x

လုပ်သားအင်အား : မြန်မာနိုင်ငံ လုပ်သားအင်အား၊ ကလေးလုပ်သားနှင့် ကျောင်းအပြီးလုပ်ငန်းခွင်ဝင်ရောက်မှုအကူးပြောင်းဆန်းစစ်ခြင်းစစ်တမ်း ၂၀၁၅ ခုနှစ်

ဇယား (၆၃) လွန်ခဲ့သောရက်ပေါင်း ၃၀ အတွင်း အိမ်ထောင်စုသုံးစွဲရန်အတွက် ကုန်ပစ္စည်းထုတ်လုပ်ရန် အတွက် အသက် ၅ နှစ်နှင့်အထက် လူဦးရေ၏ ကုန်ဆုံးသောလစဉ်ပျမ်းမျှနံပါတ်

နယ်ပယ်	အလုပ်လုပ်ရန်အတွက် လစဉ်ပျမ်းမျှနံပါတ်							လူဦးရေ	
	စားသောက်ကုန် ထုတ်လုပ်ခြင်း	သိုလှောင်ရန် အတွက် စားသောက် ကုန်များ ပြုပြင်ခြင်း	အိမ်ထောင်စု (သို့) မိသားစု သုံးစွဲရန် အတွက် ပစ္စည်းများ(သို့) လက်မှုပစ္စည်း များပြုလုပ်ခြင်း	သဘာဝ (သို့) အများပြည်သူ သုံးစွဲရန် အရင်းအမြစ်မှ ရေခဲ/ ရေသယ်ခြင်း	လောင်စာ အတွက် ထင်း၊ နွားချေး (သို့) အခြား ပစ္စည်းများ စုဆောင်းခြင်း	အိမ်ထောင်စု အဆောက်အဦ ဆောက်လုပ်ခြင်း (သို့) အဓိက ပြင်ဆင်မှု ပြုလုပ်ခြင်း	အိမ်ထောင်စု သုံးစွဲရန်အတွက် ထုတ်လုပ်သည့် အလုပ်များ	ခန့်မှန်း လူဦးရေ	နမူနာ လူဦးရေ
(၁)	(၂)	(၃)	(၄)	(၅)	(၆)	(၇)	(၈)	(၉)	(၁၀)
ပြည်ထောင်စု	၆၂.၉၁	၁၈.၉၄	၃၁.၆၉	၁၇.၉၂	၂၂.၄၇	၁၉.၉၂	၄၄.၄၂	၄၃၅၁၇၁၉၃	၉၃၆၁၉
ကျား/ မ									
ကျား	၇၁.၁၄	၃၄.၆၇	၂၈.၀၄	၁၇.၃၀	၂၄.၈၇	၂၃.၁၁	၄၉.၉၉	၂၀၃၂၂၄၂၉	၄၃၈၀၀
မ	၅၄.၈၈	၁၅.၁၃	၃၃.၆၆	၁၈.၃၉	၁၉.၄၆	၁၂.၆၅	၃၉.၅၂	၂၃၁၉၄၇၆၅	၄၉၈၁၉
မြို့ပြ၊ ကျေးလက်									
မြို့ပြ	၆၄.၇၉	၂၇.၀၀	၁၉.၄၂	၁၇.၀၅	၂၃.၆၁	၂၄.၆၀	၃၅.၉၄	၁၂၇၇၈၅၈၃	၃၃၇၂၉
ကျေးလက်	၆၂.၇၇	၁၆.၉၄	၃၄.၄၆	၁၈.၀၃	၂၂.၄၀	၁၉.၀၆	၄၅.၄၅	၃၀၇၃၈၆၁၁	၅၉၈၉၀
အသက်အုပ်စု									
၅နှစ်နှင့် အထက်	၆၂.၉၁	၁၈.၉၄	၃၁.၆၉	၁၇.၉၂	၂၂.၄၇	၁၉.၉၂	၄၄.၄၂	၄၃၅၁၇၁၉၃	၉၃၆၁၉
၁၅နှစ်နှင့် အထက်	၆၃.၆၀	၁၉.၃၅	၃၃.၂၄	၁၈.၂၆	၂၂.၆၅	၂၀.၇၇	၄၆.၀၃	၃၃၉၃၄၆၆၂	၇၅၀၄၆
လုပ်သားအင်အား အခြေအနေ									
အလုပ်သမား	၃၇.၀၁	၃၁.၅၃	၃၁.၀၈	၁၆.၄၁	၁၉.၄၄	၁၄.၂၅	၃၀.၇၉	၈၅၇၅၄၀၉	၁၇၆၆၆
ကိုယ်ပိုင်လုပ်ငန်း	၇၈.၉၉	၂၄.၇၂	၄၁.၂၂	၁၈.၇၀	၂၄.၄၀	၂၆.၃၉	၅၈.၄၇	၁၃၅၂၈၄၆၀	၂၉၉၃၄
အလုပ်လက်မဲ့	၆၂.၈၁	၅.၇၂	၁၄.၁၃	၁၈.၂၉	၂၄.၅၇	၁၄.၃၂	၄၉.၂၂	၁၇၀၀၃၆	၄၃၄
လုပ်သားအင်အားပြင်ပ	၃၄.၈၀	၁၁.၀၀	၁၈.၃၀	၁၇.၉၉	၂၀.၇၃	၁၀.၅၉	၃၀.၆၄	၂၁၂၄၃၂၈၈	၄၅၅၈၅
လုပ်သားအင်အားကို အပြည့်အဝအသုံးမရနိုင်ခြင်းဆိုင်ရာ အမျိုးအစားများ									
တစ်ဝက်တစ်ပျက်အလုပ်လက်မဲ့	၄၉.၀၂	၄၆.၉၈	၅၇.၄၄	၁၈.၀၆	၂၅.၄၁	၁၁.၇၆	၄၄.၀၅	၁၁၇၇၀၄၈	၂၇၀၅
အလုပ်လက်မဲ့	၆၂.၈၁	၅.၇၂	၁၄.၁၃	၁၈.၂၉	၂၄.၅၇	၁၄.၃၂	၄၉.၂၂	၁၇၀၀၃၆	၄၃၄
ဖြစ်နိုင်တဲ့ လုပ်သားအင်အား	၅၁.၁၄	၁၇.၈၄	၅၁.၈၅	၂၂.၁၉	၂၄.၉၉	၁၁.၇၅	၄၆.၉၈	၂၂၂၃၆၀	၆၀၁

လုပ်သားအင်အား : မြန်မာနိုင်ငံ လုပ်သားအင်အား၊ ကလေးလုပ်သားနှင့် ကျောင်းအပြီးလုပ်ငန်းခွင်ဝင်ရောက်မှုအကူးပြောင်းဆန်းစစ်ခြင်းစစ်တမ်း ၂၀၁၅ ခုနှစ်

နယ်ပယ်	အလုပ်လုပ်ရန်အတွက် လစဉ်ပျမ်းမျှနာရီ							လူဦးရေ	
	စားသောက်ကုန် ထုတ်လုပ်ခြင်း	သိုလှောင်ရန် အတွက် စားသောက် ကုန်များ ပြုပြင်ခြင်း	အိမ်ထောင်စု (သို့) မိသားစု သုံးစွဲရန် အတွက် ပစ္စည်းများ (သို့) လက်မှုပစ္စည်း များပြုလုပ်ခြင်း	သဘာဝ (သို့) အများပြည်သူ သုံးစွဲရန် အရင်းအမြစ်မှ ရေခပ်/ ရေသယ်ခြင်း	လောင်စာ အတွက် ထင်း၊ နွားချေး (သို့) အခြား ပစ္စည်းများ စုဆောင်းခြင်း	အိမ်ထောင်စု အဆောက်အအုံ ဆောက်လုပ်ခြင်း (သို့) အဓိက ပြင်ဆင်မှု ပြုလုပ်ခြင်း	အိမ်ထောင်စု သုံးစွဲရန်အတွက် ထုတ်လုပ်သည့် အလုပ်များ	ခန့်မှန်း လူဦးရေ	နမူနာ လူဦးရေ
(၁)	(၂)	(၃)	(၄)	(၅)	(၆)	(၇)	(၈)	(၉)	(၁၀)
တိုင်းဒေသကြီး/ပြည်နယ်									
ကချင်	၇၂.၇၉	၆.၅၃	၁၁.၄၈	၁၄.၅၀	၂၃.၂၆	၁၀.၅၇	၅၂.၅၇	၁၁၉၆၆၇၆	၅၁၃၆
ကယား	၃၂.၉၈	၃.၄၆	၃.၅၅	၁၈.၀၅	၂၀.၀၄	၁၃.၀၇	၃၀.၅၅	၂၄၂၉၅၈	၂၂၂၄
ကရင်	၅၃.၅၉	၁၅.၆၂	၂၈.၇၈	၁၇.၉၄	၁၈.၉၅	၃၂.၅၅	၄၈.၄၁	၁၂၈၅၂၈၄	၄၂၅၄
ချင်း	၅၆.၀၂	၂၂.၇၄	၃၄.၈၀	၃၀.၇၄	၃၉.၈၆	၂၄.၁၅	၇၅.၅၆	၄၀၇၆၁၇	၂၆၇၂
စစ်ကိုင်း	၁၂၁.၈၄	၁၁.၇၆	၃၆.၈၅	၁၇.၈၉	၂၀.၂၁	၁၅.၁၆	၄၂.၁၅	၄၆၃၆၃၆၀	၈၈၃၁
တနင်္သာရီ	၃၂.၈၇	၁၂.၁၁	၁၀.၅၈	၁၈.၇၄	၂၀.၇၃	၅.၅၅	၂၈.၄၇	၁၂၁၂၅၇၇	၄၇၇၁
ပဲခူး	၂၆.၇၈	၉.၂၁	၂၈.၇၇	၁၇.၀၆	၂၀.၂၇	၁၃.၃၁	၂၉.၁၉	၄၂၉၅၇၄၀	၇၄၅၁
မကွေး	၁၁၃.၄၉	၂၁.၄၁	၄၉.၆၇	၁၈.၀၃	၁၇.၂၃	၁၇.၇၂	၆၀.၄၂	၃၄၅၆၇၃၇	၇၀၂၂
မန္တလေး	၇၇.၃၂	၇၃.၇၆	၁၂.၇၀	၁၇.၉၁	၁၈.၇၆	၇.၃၁	၃၅.၅၉	၅၃၉၂၁၁၀	၉၄၀၀
မွန်	၂၈.၂၀	၁၇.၀၀	၂၀.၀၀	၁၇.၁၆	၂၂.၀၄	၂၈.၁၆	၃၃.၆၉	၁၇၆၁၆၅၆	၅၀၄၉
ရခိုင်	၆၀.၉၅	၄၀.၉၉	၃၇.၂၁	၂၈.၇၀	၂၈.၆၀	၂၅.၀၈	၅၂.၅၂	၁၈၃၆၇၄၀	၇၆၂၈
ရန်ကုန်	၇၂.၅၅	၂.၁၅	၄.၇၃	၁၀.၄၆	၇.၇၁	၁၂.၂၆	၂၃.၄၉	၆၄၁၀၁၄၀	၉၂၉၇
ရှမ်း	၇၁.၅၁	၁၅.၃၂	၃၀.၃၇	၁၇.၄၅	၃၀.၄၄	၃၂.၈၉	၆၃.၂၆	၄၉၇၉၂၄၉	၇၇၆၀
ဧရာဝတီ	၄၇.၃၄	၁၀.၈၆	၃၇.၃၀	၁၅.၈၈	၂၃.၂၅	၁၈.၀၄	၃၈.၃၆	၅၄၃၂၆၉၇	၈၃၃၃
နေပြည်တော်	၅၅.၅၆	၂.၀၂	၂၆.၅၉	၁၉.၅၇	၂၄.၈၀	၁၉.၆၀	၃၀.၆၉	၉၇၀၆၅၂	၃၈၀၁
ခန့်မှန်း လူဦးရေ	၃၄၁၆၁၈၂	၄၂၄၁၆၁	၅၁၁၂၁၉	၇၂၄၁၈၅၀	၄၇၇၅၃၃၃	၄၇၁၀၈၇	၁၀၈၈၈၁၄၆	x	x
နမူနာ လူဦးရေ	၇၁၇၅	၉၃၂	၁၀၈၇	၁၄၇၀၈	၉၆၅၇	၁၀၀၈	၂၂၅၄၆	x	x

လုပ်သားအင်အား : မြန်မာနိုင်ငံ လုပ်သားအင်အား၊ ကလေးလုပ်သားနှင့် ကျောင်းအပြီးလုပ်ငန်းခွင်ဝင်ရောက်မှုအကူးပြောင်းဆန်းစစ်ခြင်းစစ်တမ်း၊ ၂၀၁၅ ခုနှစ်

ဇယား (၆၄) လုပ်ငန်းကဏ္ဍအလိုက် လွန်ခဲ့သောရက် ၃၀ အတွင်း အိမ်ထောင်စုသုံးစွဲရန် ကုန်ပစ္စည်းထုတ်လုပ်ရာတွင် လုပ်ငန်းနယ်ပယ်အလိုက် အသက် ၁၅ နှစ်နှင့် အထက် အလုပ်လုပ်ကိုင်နေသော လူဦးရေ ပျံ့နှံ့မှု ရာခိုင်နှုန်း

လုပ်ငန်းနယ်ပယ်	အလုပ်လုပ်သူရာခိုင်နှုန်း			အလုပ်လုပ်သူဦးရေ	
	ကျား	မ	စုစုပေါင်း	ခန့်မှန်းမှု	နမူနာ
(၁)	(၂)	(၃)	(၄)	(၅)	(၆)
ပြည်ထောင်စု	၃၀.၅	၂၉.၄	၂၉.၉	၃၃၉၃၄၆၆၂	၇၅၀၄၆
မြို့ပြ၊ ကျေးလက်					
မြို့ပြ	၁၀.၄	၁၀.၇	၁၀.၆	၁၀၃၉၉၃၃၂	၂၈၀၉၉
ကျေးလက်	၃၉.၁	၃၇.၈	၃၈.၄	၂၃၅၃၅၃၃၀	၄၆၉၄၇
လုပ်ငန်းနယ်ပယ်					
လယ်ယာ၊ သစ်တောနှင့် ငါးဖမ်းလုပ်ငန်း	၄၈.၉	၅၂.၅	၅၀.၄	၁၁၂၁၆၉၁၉	၂၂၅၂၂
သတ္တုတူးဖော်ရေးနှင့် ကျောက်မိုင်းလုပ်ငန်းများ	၁၉.၈	၅၀.၄	၂၅.၈	၁၈၈၈၄၀	၅၅၁
ကုန်ထုတ်လုပ်မှုလုပ်ငန်းများ	၁၈.၀	၁၉.၆	၁၈.၈	၂၃၆၈၅၈၁	၅၀၈၆
လျှပ်စစ်၊ ဓာတ်ငွေ့၊ ရေဓနွေးငွေ့နှင့် လေအေးဖြန့်ဖြူးမှု လုပ်ငန်း	၁၃.၁	၃.၃	၉.၃	၂၄၃၄၉	၅၄
ရေပေးဝေရေး၊ မိလ္လာနှင့် အမှိုက်သိမ်းဆည်းရေး၊ ပြုပြင်လုပ်ဆောင်မှုများ	၂၅.၆	၁၈.၈	၂၂.၈	၃၁၁၃၅	၇၇
ဆောက်လုပ်ရေး	၂၁.၃	၁၇.၂	၂၀.၉	၈၁၄၃၁၃	၁၈၇၉
လက်လီနှင့် လက်ကားရောင်းဝယ်ရေး၊ မော်တော်ကား၊ မော်တော်ဆိုင်ကယ် ပြုပြင်ရေး	၁၄.၇	၁၉.၈	၁၇.၈	၃၀၉၉၇၀၆	၇၁၄၈
သယ်ယူပို့ဆောင်ရေးနှင့် ကုန် ပစ္စည်းသိုလှောင်ရေးလုပ်ငန်း	၁၅.၁	၂၅.၀	၁၅.၆	၉၅၀၃၇၆	၂၂၁၇
တည်းခိုခန်းနှင့် အစားအသောက်ဝန်ဆောင်မှုလုပ်ငန်း	၁၁.၄	၂၂.၃	၁၇.၆	၂၈၆၈၇၃	၇၂၁
သတင်းအချက်အလက်နှင့် ဆက်သွယ်ရေး	၄.၃	၇.၄	၅.၅	၅၉၁၇၀	၁၅၂
ငွေရေးကြေးရေးနှင့် အာမခံလုပ်ငန်းများ	၉.၆	၈.၃	၈.၉	၆၆၇၄၀	၁၈၉
အိမ်ခြံမြေဆိုင်ရာလုပ်ငန်းများ	၁၁.၀	၈.၅	၁၀.၀	၃၂၆၇၀	၇၃
သက်မွေးဝမ်းကျောင်းပညာ၊ သိပ္ပံနှင့် စက်မှုလက်မှု ပညာဆိုင်ရာ လုပ်ငန်းများ	၈.၇	၁၁.၆	၁၀.၁	၁၅၅၅၂၈	၄၉၆
စီမံအုပ်ချုပ်ရေးနှင့် ထောက်ပံ့မှုဆိုင်ရာ လုပ်ငန်းများ	၁၈.၉	၁၃.၈	၁၇.၀	၄၉၃၇၂၄	၁၁၉၇
ပြည်သူ့အုပ်ချုပ်ရေးနှင့် ကာကွယ်ရေး၊ မဝင်မနေရ လူမှုဖူလုံရေး	၅.၃	၂.၂	၄.၃	၈၀၂၅၈	၂၄၁
ပညာရေး	၁၉.၈	၁၃.၀	၁၄.၅	၄၆၄၃၅၀	၁၂၄၈
လူသားကျန်းမာရေးနှင့် လူမှုရေးလုပ်ငန်းများ	၁၁.၅	၈.၄	၉.၅	၉၈၀၁၂	၂၆၆

လုပ်သားအင်အား : မြန်မာနိုင်ငံ လုပ်သားအင်အား၊ ကလေးလုပ်သားနှင့် ကျောင်းအပြီးလုပ်ငန်းခွင်ဝင်ရောက်မှုအကူးပြောင်းဆန်းစစ်ခြင်းစစ်တမ်း ၂၀၁၅ ခုနှစ်

လုပ်ငန်းနယ်ပယ်	အလုပ်လုပ်သူရာခိုင်နှုန်း			အလုပ်လုပ်သူဦးရေ	
	ကျား	မ	စုစုပေါင်း	ခန့်မှန်းမှု	နမူနာ
(၁)	(၂)	(၃)	(၄)	(၅)	(၆)
ပန်းချီအနုပညာ ဖျော်ဖြေရေးနှင့် အပန်းဖြေရေး	၁၆.၂	၁၁.၇	၁၄.၈	၃၂၂၆၆	၈၉
အခြားဝန်ဆောင်မှု လုပ်ငန်းများ	၂၅.၄	၂၈.၆	၂၆.၆	၉၆၂၈၀၇	၂၀၈၃
ကိုယ်တိုင်လုပ်ကိုင်သည့် အိမ်ထောင်စုများ၏ လုပ်ငန်း များ၊ ခွဲခြားဖော်ပြနိုင်ခြင်း မရှိသည့် အိမ်ထောင်စုများ၏ ထုတ်လုပ်မှုနှင့် ဝန်ဆောင်မှု လုပ်ငန်းများ	၂၁.၆	၁၂.၄	၁၄.၂	၆၁၄၂၄	၁၂၇
ဥပဒေပြင်ပအဖွဲ့အစည်းများ၏ လုပ်ဆောင်ချက်များ	၇.၆	၀.၀	၇.၆	၁၃၂၃	၃
ခန့်မှန်းလူဦးရေ	၄၇၃၉၃၈၉	၅၃၉၆၀၈၇	၁၀၁၃၅၄၇၆	x	x
နမူနာလူဦးရေ	၉၇၇၆	၁၁၂၆၁	၂၁၀၃၇	x	x

အခန်း V: မှတ်ချက် / ထင်မြင်သုံးသပ်ချက်

စာရင်းကောက်

ကြီးကြပ်သူအရာရှိ

အခန်း VI: စာရင်းကောက်သူများ၏ အချက်အလက်

စာရင်းကောက်အမည်	
စာရင်းကောက်ယူသည့်နေ့စွဲ	___/___/___ မှ ___/___/___ ထိ
လက်မှတ်	ရက်စွဲ ___/___/___
ကြီးကြပ်သူ၏ အမည်	
ကြီးကြပ်မှုဆောင်ရွက်သည့်နေ့စွဲ	___/___/___ မှ ___/___/___ ထိ
လက်မှတ်	ရက်စွဲ ___/___/___
နမူနာအိမ်ထောင်စုများရွေးချယ်သည့် အရာရှိအမည်	
လက်မှတ်	ရက်စွဲ ___/___/___

အခန်း II: အကွက်ငယ်များဖြင့်ဖွဲ့စည်းရေးဆွဲထားသည့်ပုံကြမ်း

(This area is intentionally left blank for drawing the diagram.)

အခန်း III: အကွက်ငယ်စာရင်းနှင့် အကွက်ငယ်ရွေးချယ်ခြင်း

အကွက်ငယ်အရေအတွက် (D): ကျပ်စားနံပါတ် (R) :		
အကွက်ငယ်အမှတ်	စုစုပေါင်းလူဦးရေတွင် ပါဝင်သည့်ရာခိုင်နှုန်း (ကိန်းပြည့်)	ရွေးချယ်ထားသည့် နမူနာ အကွက်ငယ် ((✓) အမှတ်အသားဖြင့်ဖော်ပြရန်)
(1)	(2)	(3)
1		

အခန်း IV: အိမ်ထောင်စုစာရင်းစဉ်နှင့် နမူနာအိမ်ထောင်စုများရွေးချယ်မှုမှတ်တမ်း

လိုင်း အမှတ်	ကျေးရွာ/ ရပ်ကွက် အပိုင်း	လမ်း အမည်	အဆောက် အဦ အမှတ်	အိမ် အ မှတ်	အိမ်ထောင်စု အမှတ်စဉ်	အိမ်ထောင်ဦးစီးအမည်	အိမ်ထောင်စု အရွယ်	နမူနာအိမ် ထောင်စု အမှတ်
(1)	(2)	(3)	(4)	(5)	(6)	(7)	(8)	(9)
1								
2								
3								
4								
5								
6								
7								
8								
9								
10								
11								
12								
13								
14								
15								
16								
17								
18								
19								
20								
21								
22								
23								
24								
25								
26								
27								
28								
29								
30								
စုစုပေါင်းအရေအတွက် (ဤစာမျက်နှာအတွက်)								

ပြည်ထောင်စုသမ္မတမြန်မာနိုင်ငံတော်



အလုပ်သမား၊ အလုပ်အကိုင်နှင့်
လူမှုဖူလုံရေးဝန်ကြီးဌာန၊ အလုပ်သမား
ညွှန်ကြားရေးဦးစီးဌာနနှင့် ဗဟိုစာရင်းအင်း
အဖွဲ့တို့ ပူးပေါင်းအကောင်အထည်ဖော်သည်။

အပြည်ပြည်ဆိုင်ရာအလုပ်သမားရေးရာအဖွဲ့မှ ငွေကြေးနှင့်
နည်းပညာပိုင်းကို ပံ့ပိုးကူညီပေးပါသည်။

လျှို့ဝှက်ချက်အဖြစ်ထားရှိခြင်း။ ဤစစ်တမ်းမှ ကောက်ယူထားသည့် စာရင်းအင်းအချက်အလက်များ အားလုံးကို အထူး
လျှို့ဝှက်ထားရှိမည်ဖြစ်ပြီး စာရင်းအင်းကိစ္စရပ်အတွက်သာ အသုံးပြုမည်ဖြစ်ပါသည်။

မြန်မာနိုင်ငံ လုပ်သားအင်အား၊ ကလေးလုပ်သားနှင့် ကျောင်းမှလုပ်ငန်းခွင် ဝင်ရောက်မှုအကူးအပြောင်းဆန်းစစ်ခြင်းစစ်တမ်း- ၂၀၁၅ ခုနှစ် မေးခွန်းလွှာ

နမူနာအိမ်ထောင်စုတည်နေရာပြ အချက်အလက်များ												
နမူနာ FSU အမှတ်												
နမူနာအိမ်ထောင်စုအမှတ်												
EA CODE												
ဤအိမ်ထောင်စု၏ မေးခွန်းလွှာအမှတ်												
အိမ်ထောင်ဦးစီးအမည်												
အိမ်ထောင်စုနေရပ်လိပ်စာ	မြို့နယ် _____ - _____ နေပြည်တော်ကောင်စီ/တိုင်းဒေသကြီး/ပြည်နယ် - _____											
မိုဘိုင်း/ဖုန်းနံပါတ်												
စာရင်းကောက် သွားရောက်မေးမြန်းမှု												
သွားရောက်မှု	ရက်စွဲ	စတင်ချိန်	ပြီးဆုံးချိန်	ရလဒ်*								
ပထမအကြိမ်												
ဒုတိယအကြိမ်												
တတိယအကြိမ်												
*Code 1=ပြည့်စုံသည်။ 2=အိမ်တွင်အိမ်ထောင်စုဝင်များ/မှန်ကန်စွာ ဖြေဆိုနိုင်မည့်သူမရှိပါ။ 3=အချိန်ကာလ တစ်ခုအတွင်း အိမ်ထောင်စုဝင်များအားလုံးမရှိပါ။ 4=ဖြေဆိုရန်ငြင်းပယ်သည်။ 5=အိမ်ထောင်စုကိုရှာဖွေ၍မရ။ 6=ပြည့်စုံမှုမရှိပါ။ 9=အခြား (ဖော်ပြပါ _____)												
စာရင်းကောက်ယူသူများ၏ အကြောင်းအရာအချက်အလက်များ												
	စာရင်းကောက်						ကြီးကြပ်သူ					
အမည်												
မိုဘိုင်း/ဖုန်းနံပါတ်												
လက်မှတ်												

အပိုင်း I အိမ်ထောင်စုပေါင်းစပ်ဖွဲ့စည်းမှုနှင့်သွင်ပြင်လက္ခဏာများ

အခန်း I အိမ်ထောင်စုပေါင်းစပ်ဖွဲ့စည်းမှု နှင့် လူဦးရေ ဆိုင်ရာ သွင်ပြင်လက္ခဏာများ

အောက်ပါမေးခွန်းများကို အမြဲနေ အိမ်ထောင်စုဝင်များ အားလုံးကို မေးမြန်းမှာဖြစ်ပါတယ်။ ဒါကတော့ အများအားဖြင့် တစ်အိမ်ထဲမှာ (သို့မဟုတ်) ခြံဝင်းတစ်ခုထဲမှာ နေထိုင် စားသောက်ပြီး အိမ်မှုကိစ္စများကို စီစဉ်ဆောင်ရွက်သူများ ဖြစ်ပါတယ်။ တစ်စုံ တစ်ယောက်ကို အိမ်ထောင်စုဝင်တစ်ဦးလို့ သတ်မှတ်နိုင်ဖို့အတွက် သူ/သူမ ဟာလွန်ခဲ့သော 6 လ (သို့မဟုတ်) ယင်းကာလထက် ကျော်လွန်ပြီး ဒီအိမ်မှာနေထိုင်သူဖြစ်ရမည်။ မွေးဖွားလာခြင်း၊ လက်ထပ်ခြင်းကြောင့် အသစ်ရောက်ရှိလာတဲ့ အိမ်ထောင်စုဝင်များ အတွက် လွန်ခဲ့သော 6 လအတွင်း ရောက်ရှိလာပါကလည်း မိသားစုဝင်အဖြစ် သတ်မှတ်ရမှာဖြစ်ပါတယ်။

အိမ်ထောင်စုဝင်အမှတ်	ကျေးဇူးပြုပြီး အိမ်ထောင်ဦးစီးမှ စတင်ပြီး ဒီအိမ်ထောင်စုမှာ ပါဝင်သည့် အိမ်ထောင်စုဝင်များ အားလုံး၏ အမည်အပြည့်အစုံကို ပြောပြပါ။	(အမည်) သည် အိမ်ထောင်ဦးစီးနဲ့ ဘယ်လိုတော်စပ်ပါ သလဲ။ 01= ဦးစီး 02=ဇနီး/ခင်ပွန်း 03= သား/သမီး 04=လင်ပါ/မယားပါ သား/ သမီး 05 = တစ်အူတုံဆင်း မောင်နှမ များ နှင့်သူတို့၏အိမ်ထောင်ဖက် များ၊ 06= ချွေးမ/သမက် 07=မြေး 08= တူ/တူမ 10=မိဘ/ ယောက္ခမ 11=အတူနေအိမ်ဖော်/ အလုပ် သမား 12=အခြား ဆွေမျိုး တော်စပ်သူ 13=ဆွေမျိုးမတော်သူ	(အမည်) သည် အမျိုးသား (သို့မဟုတ်) အမျိုးသမီး ဖြစ်သလား။ 1= ကျား 2= မ	(အမည်) ၏ (သူ/သူမ) ရဲ့ လွန်ခဲ့ သော မွေးနေ့က အသက် ဘယ် နှယ် နှစ် လဲ။ (ပြည့်ပြီးအ သက်နှစ်ကို ရေးသားပါ။ အသက် တစ်နှစ် အောက် ဖြစ် ပါက “0” ဟု ရေး သွင်းပါ။)
Q1	Q2	Q3	Q4	Q5
1				
2				
3				
4				
5				
6				
7				
8				

အခန်း II အိမ်ထောင်စုသွင်ပြင်လက္ခဏာများ

Q11	<p>အိမ်ထောင်စုနေထိုင်သည့် အဆောက်အဦ သည် မည်သည့် အမျိုး အစား ဖြစ်သလဲ။ (မေးခွန်းမမေးရန်နှင့် မျက်မြင်အရ စူးစမ်းပြီးသင့်လျော်သော အညွှန်းသင်္ကေတ ကိုဖြည့်ပါ)</p>																																						
	<p>i. အိမ်နံရံတွင်အသုံးပြုသောအမျိုးအစား 1= အုတ် 4= ဝါး 2= ကျောက်/ကျောက်တုံး 5= သစ်ရွက်များ 3= သစ်သား 9= အခြား(ဖော်ပြပါ)</p>	<input type="checkbox"/>																																					
	<p>ii. အစိုးတွင်အသုံးပြုသောအမျိုးအစား 1= ကွန်ကရစ်/ဘိလပ်မြေ 4= သက်ကယ်/ခနီ/အင်/သစ်ရွက်များ 2= သွပ် 5= ဝါး/သစ်လုံး 3= အုတ်ကြွပ် 9= အခြား(ဖော်ပြပါ)</p>	<input type="checkbox"/>																																					
Q12	<p>ဤ နေထိုင်ရာအဆောက်အဦ၏ ပိုင်ဆိုင်မှု အခြေအနေ ကို ဖော်ပြပါ။</p> <p>1= အိမ်ထောင်စုဝင်တစ်ဦးဦးမှပိုင်ဆိုင်၊ 2= အိမ်ငှား- နိုင်ငံတော် အစိုးရ အိမ်ယာ၊ 3= အိမ်ငှား- အခြားသူတစ်ဦးပိုင်သည့် အိမ်ယာ၊ 4= အခမဲ့နေထိုင်ခွင့်၊ 5= အစိုးရဝန်ထမ်းအိမ်ယာ၊ 6 = ပုဂ္ဂလိက ကုမ္ပဏီပိုင်အိမ်ယာ၊ 7 = အိမ်ဟုသတ်မှတ်ရန်မသင့်သောနေရာ၊ 9= အခြား(ဖော်ပြပါ)</p>	<input type="checkbox"/>																																					
Q13	<p>လက်ရှိတွင် အိမ်ထောင်စု မှ ပိုင်ဆိုင်သည်ဖြစ်စေ၊ မပိုင်ဆိုင် သည်ဖြစ်စေ အသုံးပြုလျက်ရှိသော မြေယာ အကျယ် အဝန်း ဘယ်လောက်ရှိသလဲ။ (အိမ်ထောင်စုဝင် အားလုံး၏ အသုံးပြုသည့် မြေကွက်အားလုံးကို ထည့်သွင်း စဉ်းစားရန်)</p>	ဧရိယာ (0.00)	ယူနစ်																																				
	i. နေထိုင်သည့်မြေ၊	<table border="1" style="width: 100%; border-collapse: collapse;"> <tr> <td style="width: 5%;"> </td> <td style="width: 5%;"> </td> <td style="width: 5%;"> </td> <td style="width: 5%;"> </td> <td style="width: 5%;"> </td> <td style="width: 5%;"> </td> <td style="width: 5%;"> </td> <td style="width: 5%;"> </td> <td style="width: 5%;"> </td> <td style="width: 5%;"> </td> <td style="width: 5%;"> </td> <td style="width: 5%;"> </td> <td style="width: 5%;"> </td> <td style="width: 5%;"> </td> <td style="width: 5%;"> </td> <td style="width: 5%;"> </td> <td style="width: 5%;"> </td> <td style="width: 5%;"> </td> <td style="width: 5%;"> </td> <td style="width: 5%;"> </td> </tr> <tr> <td colspan="16" style="text-align: center;">·</td> </tr> </table>																					·																
·																																							
	ii. စိုက်ပျိုးသည့်မြေ ၊	<table border="1" style="width: 100%; border-collapse: collapse;"> <tr> <td style="width: 5%;"> </td> <td style="width: 5%;"> </td> <td style="width: 5%;"> </td> <td style="width: 5%;"> </td> <td style="width: 5%;"> </td> <td style="width: 5%;"> </td> <td style="width: 5%;"> </td> <td style="width: 5%;"> </td> <td style="width: 5%;"> </td> <td style="width: 5%;"> </td> <td style="width: 5%;"> </td> <td style="width: 5%;"> </td> <td style="width: 5%;"> </td> <td style="width: 5%;"> </td> <td style="width: 5%;"> </td> <td style="width: 5%;"> </td> <td style="width: 5%;"> </td> <td style="width: 5%;"> </td> <td style="width: 5%;"> </td> <td style="width: 5%;"> </td> </tr> <tr> <td colspan="16" style="text-align: center;">·</td> </tr> </table>																					·																
·																																							
	iii. အခြားမြေ၊	<table border="1" style="width: 100%; border-collapse: collapse;"> <tr> <td style="width: 5%;"> </td> <td style="width: 5%;"> </td> <td style="width: 5%;"> </td> <td style="width: 5%;"> </td> <td style="width: 5%;"> </td> <td style="width: 5%;"> </td> <td style="width: 5%;"> </td> <td style="width: 5%;"> </td> <td style="width: 5%;"> </td> <td style="width: 5%;"> </td> <td style="width: 5%;"> </td> <td style="width: 5%;"> </td> <td style="width: 5%;"> </td> <td style="width: 5%;"> </td> <td style="width: 5%;"> </td> <td style="width: 5%;"> </td> <td style="width: 5%;"> </td> <td style="width: 5%;"> </td> <td style="width: 5%;"> </td> <td style="width: 5%;"> </td> </tr> <tr> <td colspan="16" style="text-align: center;">·</td> </tr> </table>																					·																
·																																							
Q14	<p>၂၀၁၄ ခုနှစ်အတွင်းအိမ်ထောင်စု မှ စိုက်ပျိုးခဲ့သည့် သီးနှံ စိုက်ဧက (စုစုပေါင်းစိုက်ဧက) ဘယ်လောက်လဲ။</p> <p>(စုစုပေါင်းစိုက်ဧက ဆိုလိုသည်မှာ နှစ်အတွင်း ရာသီအားလုံးတွင် စိုက်ပျိုးခဲ့သော သီးနှံများ၏ စိုက်ဧရိယာများစုပေါင်းထားခြင်း)</p>	ဧရိယာ (0.00)	ယူနစ်																																				
		<table border="1" style="width: 100%; border-collapse: collapse;"> <tr> <td style="width: 5%;"> </td> <td style="width: 5%;"> </td> <td style="width: 5%;"> </td> <td style="width: 5%;"> </td> <td style="width: 5%;"> </td> <td style="width: 5%;"> </td> <td style="width: 5%;"> </td> <td style="width: 5%;"> </td> <td style="width: 5%;"> </td> <td style="width: 5%;"> </td> <td style="width: 5%;"> </td> <td style="width: 5%;"> </td> <td style="width: 5%;"> </td> <td style="width: 5%;"> </td> <td style="width: 5%;"> </td> <td style="width: 5%;"> </td> <td style="width: 5%;"> </td> <td style="width: 5%;"> </td> <td style="width: 5%;"> </td> <td style="width: 5%;"> </td> </tr> <tr> <td colspan="16" style="text-align: center;">·</td> </tr> </table>																					·																
·																																							

Q15	<p>တစ်လလျှင်ပျမ်းမျှခြင်းအားဖြင့် အိမ်ထောင်စု၏ စားသုံး မှုတန်ဖိုးသည် ကျပ်ထောင်ပေါင်းဖြင့်ဘယ်လောက်ရှိသလဲ။</p> <p>ဖော်ပြပါ</p>	
	<p>i. အစားအသောက်နှင့်အဖျော်ယမကာအတွက် (ဥပမာအားဖြင့် ဆန်၊ဆီ၊ ပဲ၊ အသား၊ ငါး၊ ဟင်းသီးဟင်းရွက်၊ ကော်ဖီ၊ ဂွက်ရည်၊ အအေးအပါအဝင် အဖျော်ယမကာများ၊ ကွမ်းယာ၊ ဆေးလိပ်နှင့်မှူးယစ်စေသောအရာများသုံးစွဲခြင်းများအပါအဝင်)</p>	<input type="text"/> <input type="text"/> <input type="text"/> <input type="text"/>
	<p>ii. ချက်ပြုတ်ရန်လောင်စာ နှင့်အလင်းရောင်ရရှိရန် အတွက်</p>	<input type="text"/> <input type="text"/> <input type="text"/> <input type="text"/>
Q16	<p>တစ်လလျှင်ပျမ်းမျှခြင်းအားဖြင့် အိမ်ထောင်စု ၏ အစားအစာ မဟုတ်သောပစ္စည်းများအတွက် သုံးစွဲမှု တန်ဖိုးသည် ကျပ် ထောင် ပေါင်း ဖြင့် ဘယ်လောက်ရှိသလဲ။</p> <p>(ဥပမာအားဖြင့် ရေချိုးခန်းသုံးပစ္စည်းများ၊ သတင်းစာ၊ မဂ္ဂဇင်း၊ ခရီးတိုနှင့် ခရီးဝေးသွားလာခြင်း၊ တီဗွီလိုင်းနှင့် တယ်လီဖုန်းခေါ်ဆိုခ၊ အိမ်ခန်းငှားခ၊ အိမ်ထောင်စုအသုံးအဆောင်များထိန်းသိမ်းခြင်း၊ ပြင်ဆင်ခြင်း၊ ဆံပင်ညှပ်ခ၊ အလှပြင်ပစ္စည်းများ၊ အဝတ်အစားနှင့် ဖိနပ်စသည်များ)</p>	<input type="text"/> <input type="text"/> <input type="text"/> <input type="text"/>
Q17	<p>လွန်ခဲ့သောနှစ်အတွင်း (ဆိုလိုသည်မှာ (----နေ့စွဲ) မှ ယနေ့အထိ) အိမ်ထောင်စု၏ အတွက် သုံးစွဲမှု တန်ဖိုးသည် ကျပ် ထောင် ပေါင်း ဖြင့် ဘယ်လောက်ရှိသလဲ။</p> <p>ဖော်ပြပါ</p>	
	<p>i. ကျန်းမာရေး နှင့် ပညာရေးအသုံးစရိတ်</p>	<input type="text"/> <input type="text"/> <input type="text"/> <input type="text"/>
	<p>ii. တာရှည်ခံ အိမ်ထောင်သုံး ပစ္စည်းများ (ဥပမာအားဖြင့် ရေခဲသေတ္တာ၊တီဗွီ၊ကွန်ပျူတာ၊ လက်ကိုင်ဖုန်း၊ အိမ်ထောင် ပရိဘောဂ နှင့် အသုံးအဆောင်ပစ္စည်းများ၊စက်ဘီး၊ မော် တော်ဆိုင်ကယ် နှင့် ခရီးသွားလာရာတွင် အသုံးပြုသောပစ္စည်း ကိရိယာများ၊ အဖိုးတန် လက်ဝတ် လက်စားများ၊ ပန်းကန်ခွက်ယောက် များ၊ ချက်ပြုတ်ခြင်း နှင့် မီးဖိုချောင်သုံး ပစ္စည်းများ၊ နေထိုင်ရာအဆောက်အအုံပြုပြင်မှုနှင့်ထိန်းသိမ်းမှုစသည်များ)</p>	<input type="text"/> <input type="text"/> <input type="text"/> <input type="text"/>
Q18	<p>လွန်ခဲ့သောနှစ်အတွင်း (ဆိုလိုသည်မှာ (---- နေ့စွဲ) မှ ယနေ့အထိ) အိမ်ထောင်စုဝင် တစ်ဦးဦးသည်ချေး ငွေ ရယူခဲ့ လား။</p> <p>(အားလုံးသောအရင်းအမြစ်များ - ပုဂ္ဂိုလ်ရေးအရ၊ ပုဂ္ဂလိကနှင့် အစိုးရ)</p> <p>1= ယူသည် 2 = မယူပါ</p>	<p>1 <input type="checkbox"/> 2 <input type="checkbox"/></p>
Q19	<p>လွန် ခဲ့သောနှစ်အတွင်း (ဆိုလိုသည်မှာ (---- နေ့စွဲ) မှ ယနေ့အထိ) အိမ် ထောင်စုသည် အောက်ပါ တို့မှ ဝင်ငွေ ရရှိခဲ့ ပါ သလား။</p> <p>(1= ဟုတ်သည်။ 2= မဟုတ်ပါ။)</p> <p>ဖော်ပြပါ</p>	
	<p>i. လယ်ယာလုပ်ငန်း (လယ်ယာ၊သားငါးနှင့် သစ်တော လုပ်ငန်း)</p>	<p>1 <input type="checkbox"/> 2 <input type="checkbox"/></p>
	<p>ii. လယ်ယာလုပ်ငန်းမှအပအခြားစီးပွားရေးလုပ်ငန်း၊</p>	<p>1 <input type="checkbox"/> 2 <input type="checkbox"/></p>
	<p>iii. လုပ်ခ၊လစာ ရ အလုပ်အကိုင်၊</p>	<p>1 <input type="checkbox"/> 2 <input type="checkbox"/></p>
	<p>iv. ပင်စင်၊</p>	<p>1 <input type="checkbox"/> 2 <input type="checkbox"/></p>
	<p>v. ငှားရမ်းခြင်းမှရရှိသည့်ဝင်ငွေ (မြေ၊အဆောက်အအုံ၊ ကား စသည် ဖြင့် ပိုင်ဆိုင်သည့်ပစ္စည်းများငှားခြင်း)</p>	<p>1 <input type="checkbox"/> 2 <input type="checkbox"/></p>
	<p>vi. . ပြည်တွင်းမှလွှဲပို့ငွေ (အခြားအိမ်ထောင်စုများမှ)</p>	<p>1 <input type="checkbox"/> 2 <input type="checkbox"/></p>
	<p>vii. နိုင်ငံခြားမှလွှဲပို့ငွေ</p>	<p>1 <input type="checkbox"/> 2 <input type="checkbox"/></p>
	<p>viii. အတိုးရငွေ နှင့်အမြတ်ဝေစု</p>	<p>1 <input type="checkbox"/> 2 <input type="checkbox"/></p>
	<p>ix. အခြား (ဖော်ပြပါ _____)</p>	<p>1 <input type="checkbox"/> 2 <input type="checkbox"/></p>

အခန်း IV ရွှေ့ပြောင်းနေထိုင်ခြင်း

အိမ်ထောင်စုဝင်များအားလုံး

အိမ်ထောင်စုဝင်အမှတ်	(အမည်)ကိုမည်သည့် ဒေသတွင် မွေးဖွားခဲ့သလဲ။ 1= ဤကျေးရွာအုပ်စု / ရပ်ကွက် →Q22.2 2= မြို့နယ်အတွင်းရှိ အခြား ကျေးရွာအုပ်စု/ ရပ်ကွက် ၊ →Q22.2 3= အခြားမြို့နယ်၊ 4= အခြားနိုင်ငံ၊	(အမည်)မွေးဖွားသည့် မြို့နယ်နှင့်ခရိုင်/နိုင်ငံအမည်ကို ပြောပြပါ။		(အမည်) ကို မွေးဖွားစဉ်အချိန်က မွေးဖွားရာဒေသ သည် မြို့ပြ (သို့မဟုတ်) ကျေးလက်လား။ 1= မြို့ပြ 2=ကျေးလက်	(အမည်) သည် ယခုနေထိုင်ရာ ကျေးရွာအုပ်စု/ ရပ်ကွက်မှာ မဟုတ်ဘဲ၊ အခြားဒေသမှာ တစ်ဆက်တည်း 6 လ သို့မဟုတ် ထို့ထက်ပို၍ နေခဲ့ဖူးပါသလား။ 1=နေဘူးသည်။ 2=မနေဘူးပါ။ →Q27
		အမည်	မြို့နယ် /နိုင်ငံ အညွှန်းသင်္ကေတ		
Q1	Q22	Q22.1 a	Q22.1 b	Q22.2	Q23
1					
2					
3					
4					
5					
6					
7					
8					

အခန်း V: မသန်စွမ်းမှု
အသက် 5 နှစ် နှင့် အထက် အိမ်ထောင်စုဝင်များ၊
ဖတ်ပြပါ။ နောက်မေးခွဲမေးခွန်းကတော့ (အမည်) အနေဖြင့် ဒီဖော်ပြပါလှုပ်ရှားမှုတွေကို ဆောင်ရွက်ရာတွင် ဣန္ဒြေမာရေး
အကြောင်းကြောင့် အခက်အခဲများကို မေးမှာဖြစ်ပါတယ်။

အိမ်ထောင်စုဝင်အမှတ်	(အမည်) သည် မျက်မှန်တပ်ထားသည့်တိုင် အမြင်အာရုံ အခက် အခဲ ရှိသလား။ 1 = မရှိပါ။ အခက်အခဲ မရှိပါ။ 2 = ရှိသည်။ အခက်အခဲ အနည်းငယ် ရှိပါသည်။ 3 = ရှိသည်။ အခက်အခဲများစွာရှိပါသည်။ 4 = ကိုယ်တိုင် မဆောင်ရွက်နိုင်ပါ။	(အမည်) သည် အထောက်အကူပြုနားကြပ် တပ်ထားသည့်တိုင် အကြားအာရုံ အခက်အခဲ ရှိသလား။ 1 = မရှိပါ။ အခက်အခဲ မရှိပါ။ 2 = ရှိသည်။ အခက်အခဲ အနည်းငယ် ရှိပါသည်။ 3 = ရှိသည်။ အခက်အခဲများစွာရှိပါသည်။ 4 = ကိုယ်တိုင် မဆောင်ရွက်နိုင်ပါ။	(အမည်) သည် လမ်းလျှောက်ရာတွင် လှေခါးတက်ရာတွင် အခက်အခဲ ရှိသလား။ 1 = မရှိပါ။ အခက်အခဲ မရှိပါ။ 2 = ရှိသည်။ အခက်အခဲ အနည်းငယ် ရှိပါသည်။ 3 = ရှိသည်။ အခက်အခဲများစွာရှိပါသည်။ 4 = ကိုယ်တိုင် မဆောင်ရွက်နိုင်ပါ။
Q1	Q27	Q28	Q29
1			
2			
3			
4			
5			
6			
7			
8			

အခန်း VI စာတတ်မြောက်မှုနှင့်ပညာအရည်အချင်း

အသက် ၅ နှစ် နှင့် အထက် အိမ်ထောင်စုဝင်များ၊

အိမ်ထောင်စုဝင်အမှတ်	(အမည်) သည် မည်သည့် ဘာသာဖြင့်ဖြစ်စေ ရှင်းလင်း လွယ်ကူ စွာရေးသားထားသော ဝါကျတိုတစ်ခုကို အဓိပ္ပါယ် နားလည်စွာဖြင့် ဖတ်တတ်၊ ရေးတတ်သလား။ 1= တတ်သည်။ 2= မတတ်ပါ။	(အမည်) သည် ကျောင်းနေခဲ့ဖူး ပါသလား။ 1=နေဘူးသည်။ 2= မနေဘူးပါ။ →Q44	(အမည်) ၏ အမြင့်ဆုံး ပြီးမြောက်ခဲ့သည့် ပညာရေးအဆင့် ကိုပြောပြပါ။ 00=မရှိပါ။→Q37 01= အခြေခံအဆင့်အောက်၊ →Q37 02= အခြေခံအဆင့် ၊ →Q37 03= အလယ်တန်းအဆင့် ၊ →Q37 04= အသက်မွေးသင်တန်းကျောင်း လက်မှတ်ရ→Q37 05= အထက်တန်းအဆင့်၊ →Q37 06=ဘွဲ့ကြို ဒီပလိုမာ၊ 07= ဘွဲ့/ဒီဂရီ 08= ဘွဲ့လွန်ဒီပလိုမာ၊ 10= မဟာဘွဲ့ 11= ပါရဂူဘွဲ့
Q1	Q33	Q34	Q35
1			
2			
3			
4			
5			
6			
7			
8			

အခန်း VI စာတတ်မြောက်မှုနှင့်ပညာအရည်အချင်း

အသက် 5 နှစ်နှင့် အထက် အိမ်ထောင်စုဝင်များ၊

အိမ်ထောင်စုဝင်အမှတ်	လွန်ခဲ့သော 7 ရက် အတွင်း (အမည်) သည် ကျောင်းဖွင့်ရက်တွေမှာ ကျောင်းပျက်ခဲ့သလား။	လွန်ခဲ့ သော 7 ရက် အတွင်း (အမည်) သည် ကျောင်းဖွင့် ရက် တွေမှာ ဘယ်နှစ်ရက် ကျောင်း ပျက်ခဲ့သလဲ။	လွန်ခဲ့သော 7 ရက်အတွင်းက (အမည်) သည် ကျောင်း မတက်ရတဲ့အဓိက အကြောင်းရင်းက ဘာတွေလဲ။	
	1= ပျက်သည်။ 2= မပျက်ပါ။ →Q45		1= ဆရာ ကျောင်းပျက်ကွက်ခြင်း၊ →Q45 2= ရာသီဥတုဆိုးဝါးခြင်း၊ →Q45 3= မိသားစုလုပ်ငန်း/လယ်ယာတွင်ကူညီရန်၊ →Q45 4= နေအိမ်တွင်အိမ်မှုကိစ္စကူရန်၊ →Q45 5= မိသားစုလုပ်ငန်းမဟုတ်သောအလုပ်လုပ်ရန်၊ →Q45 6= မကျန်းမာခြင်း/ထိခိုက်ဒဏ်ရာရ ခြင်း/မသန်စွမ်းခြင်း၊ →Q45 9= အခြား(ဖော်ပြပါ) →Q45	

Q1	Q39	Q40	Q41	Q41_other
1				
2				
3				
4				
5				
6				
7				
8				

အခန်း VII သင်တန်းတက်ရောက်မှု (ကျောင်းသင်ပညာရေးစနစ်၏ ပြင်ပ)

အသက် 12 နှစ်နှင့်အထက် အိမ်ထောင်စုဝင်များ

အိမ်ထောင်စုဝင်အမှတ်	(အမည်) သည် အတတ်ပညာဆိုင်ရာ/ နည်းပညာဆိုင်ရာ ကျွမ်းကျင်မှုရရန် အတွက် အသက်မွေး ဝမ်းကျောင်း/ နည်းပညာဆိုင်ရာ သင်တန်းတစ်ခုခုကို တက်ရောက် ဖူးသလား။ 1=တက် ဘူးသည်။ 2=မတက်ဘူးပါ။ →Q51	လွန်ခဲ့သောနှစ်အတွင်း (ဆိုလိုသည်မှာ (----- နေ့စွဲ) မှ ယနေ့ အထိ) (အမည်) သည် သင်တန်း ဘယ်နှစ်ခုကို တက်ခဲ့သလဲ။ 0 → Q51	(အမည်) ၏ မကြာမီက နောက်ဆုံး တက်ခဲ့သော သင်တန်း၏ အကြောင်းအရာကဘာလဲ။	လေ့လာမှု နယ်ပယ် အညွှန်းသင်္ကေတ
Q1	Q45	Q46	Q47_ISCED	Q47
1				
2				
3				
4				
5				
6				
7				
8				

အပိုင်း II အလုပ်နှင့် လုပ်သားအင်အားသွင်ပြင်လက္ခဏာများ

Q1	Q1 မှ အိမ်ထောင်စုဝင်အမှတ်			
Q5	အသက်(နှစ်)			
အခန်း VIII. လက်ရှိ လှုပ်ရှားမှုနှင့် အလုပ်အကိုင်ကိုခွဲခြားဖော်ပြခြင်း				
အသက် 5 နှစ်နှင့်အထက် အိမ်ထောင်စုဝင်များ				
Q51	ယခုမေးခွန်းများကိုဖြေဆိုသူသည် သူ/သူမ ကိုယ်တိုင် အတွက် ဖြေဆိုနေသလား။ 1=ဟုတ်သည်။ 2= မဟုတ်ပါ။	1 <input type="checkbox"/> 2 <input type="checkbox"/>	1 <input type="checkbox"/> 2 <input type="checkbox"/>	1 <input type="checkbox"/> 2 <input type="checkbox"/>
Q52	လွန်ခဲ့သော 7 ရက်အတွင်း (အမည်) သည် အနည်းဆုံး တစ်နာရီခန့် လုပ်ခ၊ လစာ၊ ပွဲခ၊ သဒ္ဓါကြေး သို့မဟုတ် ပုံမှန်လုပ်ခ တစ်စုံတစ်ရာဖြင့် အလုပ်လုပ်ခဲ့ပါသလား။ 1= လုပ်သည်။ 2= မလုပ်ပါ။	1 <input type="checkbox"/> → Q61 2 <input type="checkbox"/>	1 <input type="checkbox"/> → Q61 2 <input type="checkbox"/>	1 <input type="checkbox"/> → Q61 2 <input type="checkbox"/>
Q53	လွန်ခဲ့သော 7 ရက်အတွင်း (အမည်) သည် အနည်းဆုံး တစ်နာရီခန့် ဝင်ငွေရရန် အတွက် စိုက်ပျိုး မွေးမြူရေး လုပ်ငန်း (သို့မဟုတ်) အခြားလုပ်ငန်းကို မိမိတစ်ဦးထဲဖြစ်စေ (သို့မဟုတ်) အခြားသူများနှင့် ဖြစ်စေ ဆောင်ရွက်ခဲ့ပါသလား။ ဥပမာအားဖြင့် ရောင်းချရန်စိုက်ပျိုးခြင်း (သို့မဟုတ်) တိရိစ္ဆာန်မွေးမြူခြင်း၊ ရောင်းချရန်ပစ္စည်းများပြုလုပ်ခြင်း၊ ပစ္စည်းများကို ပြန်ရောင်းရန်ဝယ်ယူခြင်းနှင့် အခကြေးငွေဖြင့် ဝန်ဆောင်မှုလုပ်ငန်းများ ပြုလုပ်ခြင်း။ 1= လုပ်သည်။ 2= မလုပ်ပါ။	1 <input type="checkbox"/> → Q55 2 <input type="checkbox"/>	1 <input type="checkbox"/> → Q55 2 <input type="checkbox"/>	1 <input type="checkbox"/> → Q55 2 <input type="checkbox"/>
Q54	လွန်ခဲ့သော 7 ရက်အတွင်း (အမည်) သည် အနည်းဆုံး တစ်နာရီခန့် အိမ်ထောင်စုဝင်တစ်ဦးပိုင် လုပ်ငန်းတွင် လုပ်ခမရဘဲ၊ ကူညီလုပ်ကိုင်ခဲ့သလား။ 1= လုပ်သည်။ 2= မလုပ်ပါ။	1 <input type="checkbox"/> 2 <input type="checkbox"/> → Q57	1 <input type="checkbox"/> 2 <input type="checkbox"/> → Q57	1 <input type="checkbox"/> 2 <input type="checkbox"/> → Q57
Q55	ဒီအလုပ်ဟာ သစ်တော နှင့်တိရိစ္ဆာန် မွေးမြူခြင်း လုပ်ငန်းများအပါအဝင် လယ်ယာ စိုက်ပျိုးရေး လုပ်ငန်း (သို့မဟုတ်) ငါးဖမ်းလုပ်ငန်းလား။ 1 = ဟုတ်သည်။ 2 = မဟုတ်ပါ။	1 <input type="checkbox"/> 2 <input type="checkbox"/> → Q61	1 <input type="checkbox"/> 2 <input type="checkbox"/> → Q61	1 <input type="checkbox"/> 2 <input type="checkbox"/> → Q61
Q56	အများအားဖြင့် ဒီဆောင်ရွက်ချက်တွေကရရှိလာတဲ့ ပစ္စည်းတွေ ကိုရောင်းချရန် /ပစ္စည်းချင်းလဲလှယ် ရောင်းဝယ်ရန် (သို့မဟုတ်) မိသားစု သုံးရန် အတွက် လား။ 1= ရောင်းချရန်/ ပစ္စည်းချင်း လဲလှယ် ရောင်းဝယ်ရန် အတွက်သာ၊ 2= အဓိကအားဖြင့် ရောင်းချရန် / ပစ္စည်းချင်းလဲလှယ် ရောင်းဝယ်ရန် အတွက်၊ 3= အဓိကအားဖြင့် မိသားစုသုံးစွဲရန်အတွက်၊ 4=မိသားစုသုံးစွဲရန်အတွက်သာ၊	1 <input type="checkbox"/> → Q61 2 <input type="checkbox"/> → Q61 3 <input type="checkbox"/> 4 <input type="checkbox"/>	1 <input type="checkbox"/> → Q61 2 <input type="checkbox"/> → Q61 3 <input type="checkbox"/> 4 <input type="checkbox"/>	1 <input type="checkbox"/> → Q61 2 <input type="checkbox"/> → Q61 3 <input type="checkbox"/> 4 <input type="checkbox"/>

Q1	Q1 မှ အိမ်ထောင်စုဝင်အမှတ်			
Q5	အသက်(နှစ်)			
Q57	လွန်ခဲ့သော 7 ရက်အတွင်း(အမည်) သည် အလုပ်မှ ယာယီ ပျက်ကွက်နေသော်လည်း (သူ/သူမ) အနေ ဖြင့် ပြန်လည်လုပ်ကိုင်နိုင်မည့် လစာ/လုပ်ခရ အလုပ်(သို့မဟုတ်) အိမ်ထောင်စုလုပ်ငန်း အပါအဝင် လုပ်ငန်းတစ်ခုခု ရှိပါသလား။ (အလုပ်သစ်စတင်ရန် စောင့်ဆိုင်းကာလကို ယာယီ ပျက်ကွက် သည့် ကာလဟုမသတ်မှတ်ပါ။) 1= ရှိသည်။ 2=မရှိပါ။	1 <input type="checkbox"/> 2 <input type="checkbox"/> → Q111	1 <input type="checkbox"/> 2 <input type="checkbox"/> → Q111	1 <input type="checkbox"/> 2 <input type="checkbox"/> → Q111
Q58	လွန်ခဲ့သော 7 ရက်အတွင်း(အမည်)သည် (သူ/သူမ) ရဲ့အလုပ် မှ ပျက်ကွက်နေတာဘာကြောင့်လဲ။ 01= အဆိုင်းဖြင့်အလုပ်ချိန်၊ စုစုပေါင်းအလုပ်ချိန်ကိုမထိ ခိုက်ဘဲ ပြောင်းရွှေ့ထားသည့် အလုပ်ချိန်၊ 02= အားလပ်ရက်၊ပိတ်ရက်၊ 03= မကျန်းမာခြင်း၊ 04=မီးဖွားခွင့်၊ 05= ပညာသင်ကြားခြင်း(သို့မဟုတ်) သင်တန်းတက်နေခြင်း၊ 06= အခြားကိုယ်ရေးကိုယ်တာကိစ္စများ (မိသားစုပြုစုရန်၊ ရပ်ရွာကိစ္စများစသည်) 07= သွားလာရန်အခက်အခဲ၊အသုံးအဆောင်၊ပစ္စည်းပစ္စယ အခက်အခဲစ သည်ဖြင့် 08= ရာသီဥတုဆိုးဝါး၊ 10= ဝယ်နေကျဖောက်သည်များ လျော့နည်းသွားခြင်း၊ အလုပ် ရပ် နားထားခြင်း၊ 11= သပိတ်မှောက်ခြင်း(သို့မဟုတ်) လုပ်သားအငြင်းပွားမှု၊ 12=ကာလရှည်မသန်စွမ်းမှု၊ 13= ရာသီချိန်မဟုတ်သောကာလ၊ 14=အလုပ်သစ်အတွက်စောင့်ဆိုင်းသည့်ကာလ၊ 99= အခြား (ဖော်ပြပါ)	01 <input type="checkbox"/> → Q61 02 <input type="checkbox"/> → Q61 03 <input type="checkbox"/> → Q61 04 <input type="checkbox"/> → Q61 05 <input type="checkbox"/> 06 <input type="checkbox"/> 07 <input type="checkbox"/> 08 <input type="checkbox"/> 10 <input type="checkbox"/> 11 <input type="checkbox"/> 12 <input type="checkbox"/> 13 <input type="checkbox"/> → Q111 14 <input type="checkbox"/> → Q111 99 <input type="checkbox"/> <hr/> (ဖော်ပြရန်)	01 <input type="checkbox"/> → Q61 02 <input type="checkbox"/> → Q61 03 <input type="checkbox"/> → Q61 04 <input type="checkbox"/> → Q61 05 <input type="checkbox"/> 06 <input type="checkbox"/> 07 <input type="checkbox"/> 08 <input type="checkbox"/> 10 <input type="checkbox"/> 11 <input type="checkbox"/> 12 <input type="checkbox"/> 13 <input type="checkbox"/> → Q111 14 <input type="checkbox"/> → Q111 99 <input type="checkbox"/> <hr/> (ဖော်ပြရန်)	01 <input type="checkbox"/> → Q61 02 <input type="checkbox"/> → Q61 03 <input type="checkbox"/> → Q61 04 <input type="checkbox"/> → Q61 05 <input type="checkbox"/> 06 <input type="checkbox"/> 07 <input type="checkbox"/> 08 <input type="checkbox"/> 10 <input type="checkbox"/> 11 <input type="checkbox"/> 12 <input type="checkbox"/> 13 <input type="checkbox"/> → Q111 14 <input type="checkbox"/> → Q111 99 <input type="checkbox"/> <hr/> (ဖော်ပြရန်)
Q59	(အမည်) သည်အလုပ်မှ ပျက်ကွက်သည့် အချိန် အပါအဝင် ဒီအလုပ်ကို ----- (သူ/သူမ) ပြန်လာမလား။ <u>ဖတ်ပြပါ။</u> 1 = သုံးလအတွင်း(သို့မဟုတ်)ယင်းအောက်၊ 2 = သုံးလပြီးနောက်၊ <u>ဖတ်မပြုနှင့်။</u> 3 = ပြန်လာရန်မသေချာ၊	1 <input type="checkbox"/> → Q61 2 <input type="checkbox"/> 3 <input type="checkbox"/>	1 <input type="checkbox"/> → Q61 2 <input type="checkbox"/> 3 <input type="checkbox"/>	1 <input type="checkbox"/> → Q61 2 <input type="checkbox"/> 3 <input type="checkbox"/>
Q60	(အမည်) သည် (သူ/သူမ) အလုပ်မှ ဒီလိုပျက်ကွက် သည့်ကာလအတွက် ဝင်ငွေဆက်လက် ရရှိပါသလား။ 1= ရ သည်။ 2= မရပါ။	1 <input type="checkbox"/> 2 <input type="checkbox"/> → Q111	1 <input type="checkbox"/> 2 <input type="checkbox"/> → Q111	1 <input type="checkbox"/> 2 <input type="checkbox"/> → Q111

Q1	Q1 မှ အိမ်ထောင်စုဝင်အမှတ်																														
Q5	အသက်(နှစ်)																														
အခန်း IX: လက်ရှိ အဓိက အလုပ်/ လုပ်ငန်း၏ သွင်ပြင် လက္ခဏာ အသက် 5 နှစ်နှင့်အထက် အလုပ်လုပ်သော အိမ်ထောင်စုဝင်များ <i>(လွန်ခဲ့သော 7 ရက်က ယင်းအလုပ်မှပျက်ကွက်သည့်တိုင်အောင်) အိမ်ထောင်စုဝင်၏ ယေဘုယျအားဖြင့် အချိန်အများဆုံး အလုပ်လုပ်သည့် လက်ရှိအလုပ်(သို့မဟုတ်) လုပ်ငန်း ကိုရွေးချယ်ပါ။</i>																															
Q61	လွန်ခဲ့သော 7 ရက်အတွင်းက (အမည်) သည် (သူ/သူမ) အဓိက အလုပ်/လုပ်ငန်းမှာ လုပ်နေကျအလုပ်က ဘယ်လိုအလုပ်မျိုးလဲ။ <i>(ရာထူးအမည်ရှိကဖော်ပြရန်)</i> <i>ဥပမာ - လယ်သမား၊ ဆိုက်ကားသမား၊ ငါးဖမ်းသမား၊ မူလတန်းပြဆရာ၊</i> <i>ဈေးမှာ စားစရာရောင်းသူ၊ ကျူရှင်/ လေ့ကျင့်မှုတာဝန်ခံဆရာ</i>																														
Q62	ဒီအလုပ်/လုပ်ငန်းမှာ(အမည်) ရဲ့ အဓိက လုပ်ငန်း တာဝန် / လုပ်ကိုင် ဆောင်ရွက် ရတာ တွေက ဘာတွေလဲ။ <i>ဥပမာ - စပါး ရိတ်သိမ်းခြင်း၊ လူများနှင့် ကုန် ပစ္စည်းများအား ဆိုက်ကားဖြင့် ရပ်ရွာ အတွင်း လှည့်လည်ပို့ဆောင်ခြင်း၊ ငါးဖမ်းခြင်းနှင့် ငါးများ ရွေးချယ်သန့်ခြင်း၊ စာရေးစာ ဖတ် တတ်ရန်သင် ကြားခြင်း၊</i> <i>ငါးကြော်ရောင်းခြင်း၊ သင်္ချာသင်ကြားခြင်း။</i>	<div style="border: 1px solid black; padding: 2px; display: inline-block;">ISCO</div> <table border="1" style="display: inline-table; vertical-align: middle;"> <tr><td> </td><td> </td><td> </td><td> </td></tr> </table> <table border="1" style="display: inline-table; vertical-align: middle; margin-left: 20px;"> <tr><td> </td><td> </td><td> </td><td> </td></tr> </table>																													
Q63	i. (အမည်) အလုပ်လုပ်သည့်လုပ်ငန်း၏ အမည် နှင့်(သို့မဟုတ်) လုပ်ငန်း အမျိုး အစား / နေရာ ကိုပြောပြပါ။ <i>ဥပမာ- ရွှေဟင်္သာဟိုတယ်၊ ခေကြီးထမင်းဆိုင်၊ လပြည့်ဝန်းကုန်စုံဆိုင်၊</i> <i>အပ်ချုပ်ဆိုင်၊ ပုဂ္ဂလိက အိမ်ထောင်စုတွင် အိမ်ဖော်/ အိမ်အကူအဖြစ်</i> <i>လုပ်ကိုင်ခြင်းများ အတွက် "အိမ်အကူ/ အိမ်အဖော်" ဟုရေးသားရန်နှင့်</i> <i>အိမ်ထောင်စုပိုင် လယ်ယာတွင်လုပ်ကိုင်ပါက "လယ်ယာ" ဟုရေးသားရန်။</i>																														
	ii. (အမည်) အလုပ် လုပ်သည့်နေရာ မှ အဓိက လုပ်ဆောင်ချက် (သို့မဟုတ်) ထုတ်လုပ်သည့် အဓိကကုန်ပစ္စည်း နှင့် ဝန်ဆောင်မှု များ ကဘာတွေလဲ။ <i>ဥပမာ- ဟိုတယ်တည်းခိုခန်းများငှားရမ်း ခြင်း၊ ချက်ပြုတ်ပြီး အစား</i> <i>အသောက်များကို ဝယ်သူတို့အား ရောင်းချခြင်း၊ အဝတ်အထည်များကို</i> <i>အပ်နှံသူများအား ချုပ်ပေးခြင်း၊ ချက်ပြုတ်ခြင်း၊ သန့်ရှင်းခြင်း စသော</i> <i>အိမ်မှုကိစ္စများဆောင်ရွက်ခြင်း၊ စပါးစိုက်ခြင်း၊ လျှပ်စစ်ပစ္စည်းများ</i> <i>ပြင်ဆင်ခြင်း။</i>	<div style="border: 1px solid black; padding: 2px; display: inline-block;">ISIC</div> <table border="1" style="display: inline-table; vertical-align: middle;"> <tr><td> </td><td> </td><td> </td><td> </td></tr> </table> <table border="1" style="display: inline-table; vertical-align: middle; margin-left: 20px;"> <tr><td> </td><td> </td><td> </td><td> </td></tr> </table>																													
Q64	(အမည်)သည် ဒီအလုပ်ရှင်/ ဒီလုပ်ငန်း (သို့မဟုတ်) ဒီအလုပ်မှာ လုပ်နေတာ ဘယ်လောက်ကြာပြီလဲ။ 1 = သုံးလအောက်၊ 2 = သုံးလမှခြောက်လအောက်၊ 3 = ခြောက်လမှတစ်နှစ်အောက်၊ 4 = တစ်နှစ်မှနှစ်နှစ်အောက်၊ 5 = နှစ်နှစ် မှ ငါးနှစ်အောက်၊ 6 = ငါးနှစ် မှ ဆယ်နှစ်အောက်၊ 7 = ဆယ်နှစ်(သို့မဟုတ်) ထို့ထက်ပို သည့် ကာလ။	<table border="1"> <tr><td>1</td><td><input type="checkbox"/></td></tr> <tr><td>2</td><td><input type="checkbox"/></td></tr> <tr><td>3</td><td><input type="checkbox"/></td></tr> <tr><td>4</td><td><input type="checkbox"/></td></tr> <tr><td>5</td><td><input type="checkbox"/></td></tr> <tr><td>6</td><td><input type="checkbox"/></td></tr> <tr><td>7</td><td><input type="checkbox"/></td></tr> </table>	1	<input type="checkbox"/>	2	<input type="checkbox"/>	3	<input type="checkbox"/>	4	<input type="checkbox"/>	5	<input type="checkbox"/>	6	<input type="checkbox"/>	7	<input type="checkbox"/>	<table border="1"> <tr><td>1</td><td><input type="checkbox"/></td></tr> <tr><td>2</td><td><input type="checkbox"/></td></tr> <tr><td>3</td><td><input type="checkbox"/></td></tr> <tr><td>4</td><td><input type="checkbox"/></td></tr> <tr><td>5</td><td><input type="checkbox"/></td></tr> <tr><td>6</td><td><input type="checkbox"/></td></tr> <tr><td>7</td><td><input type="checkbox"/></td></tr> </table>	1	<input type="checkbox"/>	2	<input type="checkbox"/>	3	<input type="checkbox"/>	4	<input type="checkbox"/>	5	<input type="checkbox"/>	6	<input type="checkbox"/>	7	<input type="checkbox"/>
1	<input type="checkbox"/>																														
2	<input type="checkbox"/>																														
3	<input type="checkbox"/>																														
4	<input type="checkbox"/>																														
5	<input type="checkbox"/>																														
6	<input type="checkbox"/>																														
7	<input type="checkbox"/>																														
1	<input type="checkbox"/>																														
2	<input type="checkbox"/>																														
3	<input type="checkbox"/>																														
4	<input type="checkbox"/>																														
5	<input type="checkbox"/>																														
6	<input type="checkbox"/>																														
7	<input type="checkbox"/>																														

Q1	Q1 မှ အိမ်ထောင်စုဝင်အမှတ်		
Q5	အသက်(နှစ်)		
Q65	(အမည်) အပါအဝင် သူ/သူမ ၏ အလုပ် လုပ်သောနေရာ မှာ လူ ဘယ်နှစ်ယောက် အလုပ်လုပ်နေသလဲ။ 1 = တစ်ဦးတည်း၊ 2 = နှစ်ဦးမှလေးဦး၊ 3 = ငါးဦးမှကိုးဦး၊ 4 = ဆယ်ဦးမှတစ်ဆယ့်ကိုးဦး၊ 5 = နှစ်ဆယ်ဦးမှလေးဆယ့်ကိုးဦး၊ 6 = ငါးဆယ်ဦးမှကိုးဆယ့်ကိုးဦး၊ 7 = တစ်ရာဦး(သို့မဟုတ်)ထို့ထက်ပို၍၊	1 <input type="checkbox"/> 2 <input type="checkbox"/> 3 <input type="checkbox"/> 4 <input type="checkbox"/> 5 <input type="checkbox"/> 6 <input type="checkbox"/> 7 <input type="checkbox"/>	1 <input type="checkbox"/> 2 <input type="checkbox"/> 3 <input type="checkbox"/> 4 <input type="checkbox"/> 5 <input type="checkbox"/> 6 <input type="checkbox"/> 7 <input type="checkbox"/>
Q66	(အမည်)သည်(သူ/သူမ) ရဲ့အလုပ်ကို ဘယ် နေရာ မှာ အဓိကအားဖြင့်တာဝန်ယူ လုပ် ကိုင်နေသလဲ။ 1 = သူ/သူမ၏ အိမ်ထဲမှာ၊ 2 = သူ/သူမ၏ အိမ်ရှေ့/ အိမ်ဘေးနေရာမှာ၊ အိမ် ၏ အဝေးတွင်လုပ်ကိုင်ခြင်း 3 = အလုပ်ရှင်ရဲ့အိမ်/အလုပ်နေရာ၊ 4 = နေရာအတည်တကျနှင့် အဆောက်အဦ အတည်တကျဖြင့်၊ 5 = နေရာအတည်တကျနှင့် ယာယီအဆောက် အဦဖြင့် (ဥပမာ ယာယီအကာအရံဖြင့် ဆိုင်/ပစ္စည်း များခင်းကျင်းရောင်းခြင်း)၊ 6 = နေရာအတည်တကျရှိသော်လည်း အဆောက်အဦမရှိ၊ 7 = နေရာအတည်တကျမရှိ ၊ (ဥပမာ - လမ်းတွင် လှည့်လည် ရောင်းသည့် ခေါင်းရွက်ဗျက်ထိုး ပျံကျ ဈေးသည်) 8 = မွေးမြူရေးခြံ၊လယ်ယာစိုက်ခင်း၊ ပင်လယ်၊ မြစ်၊ ဆောက်လုပ်ရေး လုပ်ငန်းခွင်၊ 9 = အခြား (ဖော်ပြပါ)	1 <input type="checkbox"/> 2 <input type="checkbox"/> 3 <input type="checkbox"/> 4 <input type="checkbox"/> 5 <input type="checkbox"/> 6 <input type="checkbox"/> 7 <input type="checkbox"/> 8 <input type="checkbox"/> 9 <input type="checkbox"/>	1 <input type="checkbox"/> 2 <input type="checkbox"/> 3 <input type="checkbox"/> 4 <input type="checkbox"/> 5 <input type="checkbox"/> 6 <input type="checkbox"/> 7 <input type="checkbox"/> 8 <input type="checkbox"/> 9 <input type="checkbox"/>
		(ဖော်ပြရန်)	(ဖော်ပြရန်)
Q67	(အမည်) သည် အလုပ်လုပ်ရာတွင် မည်သည့် ပိုင်ဆိုင်မှု အမျိုး အစားမှာ ဖြစ်သလဲ။ 1 = အစိုးရ/အများပိုင်၊ 2 = သမဝါယမပိုင်၊ 3 = နိုင်ငံသားပိုင်နှင့် နိုင်ငံခြားသား ပိုင် ကုမ္ပဏီ တို့ဖက်စပ်လုပ်ငန်း၊ 4 = အများပိုင် နှင့် နိုင်ငံခြားသားပိုင်ကုမ္ပဏီ တို့ဖက်စပ်လုပ်ငန်း၊ 5 = အများပိုင်နှင့် နိုင်ငံသားပိုင်ကုမ္ပဏီ(များ) တို့ဖက်စပ်လုပ်ငန်း၊ 6 = နိုင်ငံသား (များ) ပိုင်သည့် အိမ်ထောင်စုလုပ်ငန်း အပါအဝင် ပုဂ္ဂလိကပိုင်လုပ်ငန်း၊ 7 = နိုင်ငံခြားသား (များ) ပိုင် အိမ်ထောင်စုလုပ်ငန်း အပါအဝင် ပုဂ္ဂလိကပိုင်လုပ်ငန်း၊ 8 = ပုဂ္ဂလိကအိမ်ထောင်စု(အိမ်အကူ/အိမ်အဖော်အဖြစ်လုပ်ကိုင်ခြင်းများ) 9 = အခြား (ဖော်ပြပါ)	1 <input type="checkbox"/> → Q70 2 <input type="checkbox"/> → Q70 3 <input type="checkbox"/> → Q70 4 <input type="checkbox"/> → Q70 5 <input type="checkbox"/> → Q70 6 <input type="checkbox"/> 7 <input type="checkbox"/> 8 <input type="checkbox"/> → Q70 9 <input type="checkbox"/>	1 <input type="checkbox"/> → Q70 2 <input type="checkbox"/> → Q70 3 <input type="checkbox"/> → Q70 4 <input type="checkbox"/> → Q70 5 <input type="checkbox"/> → Q70 6 <input type="checkbox"/> 7 <input type="checkbox"/> 8 <input type="checkbox"/> → Q70 9 <input type="checkbox"/>
		(ဖော်ပြရန်)	(ဖော်ပြရန်)

Q1	Q1 မှ အိမ်ထောင်စုဝင်အမှတ်		
Q5	အသက်(နှစ်)		
Q68	လုပ်ငန်း(သို့မဟုတ်) စိုက်ပျိုးမွေးမြူရေး လုပ်ငန်းမှာ စာရင်းရေးသွင်းမှုရှိသလား။ 1 = ရှိသည်။ အပြည့်အဝ စာရင်းရေးသွင်းသည်။ 2 = ရှိသည်။ အချို့ကို စာရင်းရေးသွင်းသည်။ 3 = မရှိပါ။ 4 = မသိပါ။	1 <input type="checkbox"/> 2 <input type="checkbox"/> 3 <input type="checkbox"/> 4 <input type="checkbox"/>	1 <input type="checkbox"/> 2 <input type="checkbox"/> 3 <input type="checkbox"/> 4 <input type="checkbox"/>
Q69	(အမည်) အလုပ်လုပ်နေသည့် လုပ်ငန်း/စိုက်ပျိုးမွေးမြူရေး လုပ်ငန်းသည် မည်သည့်ကြီးကြပ်သည့် အာဏာပိုင်အဖွဲ့အစည်းတွင် မှတ်ပုံတင်ထားသလဲ။ <i>(မှတ်ပုံတင်ခြင်းအညွှန်းသင်္ကေတကို 3 ခုအထိ ဖော်ပြနိုင်သည်။)</i> မှတ်ပုံတင်ခြင်း 1=အမျိုးသားစီမံကိန်းနှင့်စီးပွားရေးဖွံ့ဖြိုးတိုးတက်မှုဝန်ကြီးဌာန၊ 2=စီးပွားရေးနှင့်ကူးသန်းရောင်းဝယ်ရေးဝန်ကြီးဌာန၊ 3=ဟိုတယ်နှင့် ခရီးသွားလာရေးလုပ်ငန်းဝန်ကြီးဌာန၊ 4=ကျန်းမာရေးဝန်ကြီးဌာန၊ 5=အခြားသက်ဆိုင်သည့်ဝန်ကြီးဌာန၊ (အမည်ဖော်ပြပါ) မှတ်ပုံတင်ထားခြင်း 6=မှတ်ပုံတင်ရန်မလိုအပ်၊ 7=မှတ်ပုံတင်ရန်ဆောင်ရွက်ဆဲ၊ 8=မသိ ပါ။	1 <input type="checkbox"/> 2 <input type="checkbox"/> 3 <input type="checkbox"/> 4 <input type="checkbox"/> 5 <input type="checkbox"/> <hr/> (ဖော်ပြရန်) 6 <input type="checkbox"/> 7 <input type="checkbox"/> 8 <input type="checkbox"/>	1 <input type="checkbox"/> 2 <input type="checkbox"/> 3 <input type="checkbox"/> 4 <input type="checkbox"/> 5 <input type="checkbox"/> <hr/> (ဖော်ပြရန်) 6 <input type="checkbox"/> 7 <input type="checkbox"/> 8 <input type="checkbox"/>
Q70	(အမည်)သည် ဒီအလုပ်မှာ-----ဖြစ်သလား၊ <i>ဖော်ပြပါ</i> 1= အလုပ်သမား 2=လစာရအလုပ်သင် ----- ကဲ့သို့အလုပ်လုပ်လျက်ရှိနေသလား၊ 3=အလုပ်ရှင်(ပုံမှန်အလုပ်သမားနှင့်) 4=ကိုယ်ပိုင်လုပ်ငန်းလုပ်ကိုင်သူ(ပုံမှန် အလုပ်သမားမရှိ) 5= အိမ်ထောင်စု/မိသားစုလုပ်ငန်းတွင်ပါဝင် လုပ်ဆောင်သူ 6 =အခကြေးငွေမရသော မိသားစုဝင်လုပ်သား 7= သမဝါယမ အမှုဆောင် (လစာဖြင့်လုပ်ကိုင်ခြင်းမဟုတ်)	1 <input type="checkbox"/> 2 <input type="checkbox"/> 3 <input type="checkbox"/> → Q79 4 <input type="checkbox"/> → Q79 5 <input type="checkbox"/> → Q79 6 <input type="checkbox"/> → Q94 7 <input type="checkbox"/> → Q79	1 <input type="checkbox"/> 2 <input type="checkbox"/> 3 <input type="checkbox"/> → Q79 4 <input type="checkbox"/> → Q79 5 <input type="checkbox"/> → Q79 6 <input type="checkbox"/> → Q94 7 <input type="checkbox"/> → Q79
အသက် ၁၃ နှစ်အောက်အိမ်ထောင်စုဝင်များဖြစ်ပါက Q82 သို့ကျော်မေးရန်			
Q71	(အမည်) ရဲ့ အလုပ်ကအငြိမ်းစားလစာ (သို့မဟုတ်) လုပ်သက်ဆု ပေးသလား၊ ပေးသည်။ 1=အရပ်သား/ တပ်မတော်ဝန်ထမ်း အငြိမ်းစားလစာအစီအစဉ်၊ 2= တစ်လုံးတစ်ခဲထဲ အငြိမ်းစားယူခြင်း အကျိုးခံစားမှုအပါအဝင် စိုက်ထုတ်ထည့်ဝင်ရန်မလိုသည့် အငြိမ်းစားလစာ အစီအစဉ်၊ 3= တစ်လုံးတစ်ခဲထဲ အငြိမ်းစားယူခြင်းအကျိုးခံစားမှုအပါအဝင် စိုက်ထုတ်ထည့်ဝင်ရသည့်အငြိမ်းစားလစာ အစီအစဉ်၊ 4=မပေး ပါ၊ 5= မသိပါ။	1 <input type="checkbox"/> 2 <input type="checkbox"/> 3 <input type="checkbox"/> 4 <input type="checkbox"/> 5 <input type="checkbox"/>	1 <input type="checkbox"/> 2 <input type="checkbox"/> 3 <input type="checkbox"/> 4 <input type="checkbox"/> 5 <input type="checkbox"/>

Q1	Q1 မှ အိမ်ထောင်စုဝင်အမှတ်		
Q5	အသက်(နှစ်)		
Q72	(အမည်) သည်လစာဖြင့် နှစ်စဉ်ခွင့် ခံစားခွင့်ရှိသလား။ 1 = ရှိသည်။ 2 = မရှိပါ။	1 <input type="checkbox"/> 2 <input type="checkbox"/>	1 <input type="checkbox"/> 2 <input type="checkbox"/>
Q73	(အမည်) သည် မကျန်းမာခြင်း၊ ထိခိုက်ဒဏ်ရာရခြင်း (သို့မဟုတ်) မီးဖွားခြင်းတို့အတွက် လစာဖြင့်ခွင့်ခံစားခွင့်ရှိသလား။ ရှိသည်။ 1=မကျန်းမာခြင်း/ထိခိုက်ဒဏ်ရာရခြင်းအတွက်သာ၊ 2=မီးဖွားခြင်းအတွက်သာ၊ 3= မကျန်းမာခြင်း/ထိခိုက်ဒဏ်ရာရခြင်းနှင့် မီးဖွားခြင်းနှစ်မျိုးစလုံးအတွက်၊ 4=မရှိပါ။ 5= မသိပါ။	1 <input type="checkbox"/> 2 <input type="checkbox"/> 3 <input type="checkbox"/> 4 <input type="checkbox"/> 5 <input type="checkbox"/>	1 <input type="checkbox"/> 2 <input type="checkbox"/> 3 <input type="checkbox"/> 4 <input type="checkbox"/> 5 <input type="checkbox"/>
Q74	(အမည်) သည် (သူ/သူမ) ၏အလုပ်ရှင်ထံမှ ဆေးကုသမှုဆိုင်ရာ အကျိုးခံစားခွင့်ရှိသလား။ ရှိသည်။ 1=လူမှုဖူလုံရေးအစီအစဉ်မှ၊ 2=အလုပ်ရှင်မှတိုက်ရိုက်ပေး၊ 3=မရှိပါ။ 4= မသိပါ။	1 <input type="checkbox"/> 2 <input type="checkbox"/> 3 <input type="checkbox"/> 4 <input type="checkbox"/>	1 <input type="checkbox"/> 2 <input type="checkbox"/> 3 <input type="checkbox"/> 4 <input type="checkbox"/>
Q75	(အမည်) သည်သ ဘောတူစာချုပ် (သို့မဟုတ်) နှုတ်ဖြင့် သဘောတူညီချက် အခြေခံဖြင့် အလုပ်လုပ်သလား။ 1 = သဘောတူစာချုပ်၊ 2 = နှုတ်ဖြင့်သဘောတူညီချက်၊ 3 = မသိပါ။	1 <input type="checkbox"/> 2 <input type="checkbox"/> 3 <input type="checkbox"/> → Q79	1 <input type="checkbox"/> 2 <input type="checkbox"/> 3 <input type="checkbox"/> → Q79
Q76	သဘောတူစာချုပ် (သို့) သဘောတူညီချက်သည် ----- ဖြစ်သည်။ ဖော်ပြပါ 1= သက်တမ်းအကန့်အသတ်/ယာယီ ၊ 2= သက်တမ်းအကန့်အသတ်မရှိ /အမြဲတမ်း၊ 3= မသိ ပါ။	1 <input type="checkbox"/> 2 <input type="checkbox"/> → Q79 3 <input type="checkbox"/> → Q79	1 <input type="checkbox"/> 2 <input type="checkbox"/> → Q79 3 <input type="checkbox"/> → Q79
Q77	သဘောတူစာချုပ် (သို့မဟုတ်) သဘောတူညီချက်တွင် သက်တမ်း အကန့်အသတ်/ ယာယီသတ်မှတ်ထားခြင်းမှာဘာကြောင့်လဲ။ 1=အလုပ်သင်လုပ်ကိုင်ခြင်း/လုပ်ငန်းသင်ခြင်း၊ 2=အစမ်းခန့်ကာလ၊ 3=ရာသီချိန်အလုပ်၊ 4=တစ်ခါတစ်ရံ/နေ့စဉ်အလုပ် (ကျပန်းအလုပ်) 5=အစိုးရ အလုပ်အကိုင်အစီအစဉ်၊ 6=တာဝန်တစ်ရပ် (သို့မဟုတ်) အထူးအလုပ်အနေဖြင့်လုပ်ကိုင်ခြင်း၊ 9= အခြား (ဖော်ပြပါ)	1 <input type="checkbox"/> 2 <input type="checkbox"/> 3 <input type="checkbox"/> 4 <input type="checkbox"/> 5 <input type="checkbox"/> 6 <input type="checkbox"/> 9 <input type="checkbox"/>	1 <input type="checkbox"/> 2 <input type="checkbox"/> 3 <input type="checkbox"/> 4 <input type="checkbox"/> 5 <input type="checkbox"/> 6 <input type="checkbox"/> 9 <input type="checkbox"/>
		(ဖော်ပြရန်)	(ဖော်ပြရန်)

Q1	Q1 မှ အိမ်ထောင်စုဝင်အမှတ်		
Q5	အသက်(နှစ်)		
Q78	သဘောတူစာချုပ်(သို့) သဘောတူညီချက်အရ သက်တမ်းကာလ ဘယ်လောက်ဖြစ်သလဲ။ 1=နေ့စဉ်သဘောတူညီချက်၊ 2=တစ်နေ့ထက်ပိုသော်လည်းတစ်လအောက်၊ 3=တစ်လမှသုံးလအောက်၊ 4=သုံးလမှခြောက်လအောက်၊ 5=ခြောက်လမှ တစ်ဆယ့်နှစ်လ အောက်၊ 9=အခြား (ဖော်ပြပါ)	1 <input type="checkbox"/> 2 <input type="checkbox"/> 3 <input type="checkbox"/> 4 <input type="checkbox"/> 5 <input type="checkbox"/> 9 <input type="checkbox"/> (ဖော်ပြရန်)	1 <input type="checkbox"/> 2 <input type="checkbox"/> 3 <input type="checkbox"/> 4 <input type="checkbox"/> 5 <input type="checkbox"/> 9 <input type="checkbox"/> (ဖော်ပြရန်)
Q79	ဒီအလုပ်တွင် (အမည်) သည်အလုပ်သမားအဖွဲ့အစည်း (သို့မဟုတ်) အလုပ်ရှင်အဖွဲ့အစည်းတွင် အဖွဲ့ဝင်တစ်ယောက် ဖြစ်သလား။ 1 = ဖြစ်သည်၊ 2 = မဖြစ်ပါ၊ 3=မသိပါ။	1 <input type="checkbox"/> →Q82CHECK 2 <input type="checkbox"/> 3 <input type="checkbox"/>	1 <input type="checkbox"/> →Q82CHECK 2 <input type="checkbox"/> 3 <input type="checkbox"/>
Q80	i. ပြည်ထောင်စုလွှတ်တော်မှ 2011 ခုနှစ် တွင်အတည်ပြုလိုက် သည့် အလုပ်သမားအဖွဲ့အစည်းဥပဒေကို (အမည်) ကြားသိသလား။ 1 = သိသည်၊ 2 = မသိပါ။	1 <input type="checkbox"/> 2 <input type="checkbox"/>	1 <input type="checkbox"/> 2 <input type="checkbox"/>
	ii. ယင်းဥပဒေအရ အလုပ်သမား အဖွဲ့အစည်း (သို့မဟုတ်) အလုပ်ရှင် အဖွဲ့အစည်းဖွဲ့စည်းရန် (သို့မဟုတ်) အဖွဲ့ဝင်အဖြစ် ဝင်ရောက်ရန်အခွင့်အရေးများရှိသည်ကို (အမည်) သတိမူမိသလား။ 1= သတိမူမိသည်။ 2=သတိမူမိပါ။	1 <input type="checkbox"/> 2 <input type="checkbox"/>	1 <input type="checkbox"/> 2 <input type="checkbox"/>
Q81	(အမည်) သည် ဘာကြောင့် အလုပ်သမားအဖွဲ့အစည်း (သို့မဟုတ်) အလုပ်ရှင် အဖွဲ့အစည်းတစ်ခုခုတွင် အဖွဲ့ဝင်အဖြစ်မဝင်တာလဲ။ 1=အလုပ်သမား/အလုပ်ရှင်အဖွဲ့အစည်းမရှိ၊ 2=အလုပ်သမား/အလုပ်ရှင်အဖွဲ့အစည်းကိုသတိမမူမိ၊ 3=အလုပ်သမား/အလုပ်ရှင်အဖွဲ့အစည်း အပေါ် အကောင်းမမြင်၊ 4=အလုပ်ရှင်ကအားမပေး၊ 5=ဂယက်ရိုက်လာမှာကိုကြောက်ရွံ့၊ 6= အလုပ်သမား/ အလုပ်ရှင် အဖွဲ့အစည်းသို့ ဝင်ရောက်ရန် တစ်ခါမှ မဆောင်ရွက်၊ 7=အချိန်မရှိ၊ 9= အခြား (ဖော်ပြပါ)	1 <input type="checkbox"/> 2 <input type="checkbox"/> 3 <input type="checkbox"/> 4 <input type="checkbox"/> 5 <input type="checkbox"/> 6 <input type="checkbox"/> 7 <input type="checkbox"/> 9 <input type="checkbox"/> (ဖော်ပြရန်)	1 <input type="checkbox"/> 2 <input type="checkbox"/> 3 <input type="checkbox"/> 4 <input type="checkbox"/> 5 <input type="checkbox"/> 6 <input type="checkbox"/> 7 <input type="checkbox"/> 9 <input type="checkbox"/> (ဖော်ပြရန်)

Q1	Q1 မှ အိမ်ထောင်စုဝင်အမှတ်		
Q5	အသက်(နှစ်)		
အခန်း X: အဓိက အလုပ်/လုပ်ငန်းမှဝင်ငွေ အသက် 5 နှစ်နှင့်အထက်အလုပ်လုပ်သော အိမ်ထောင်စုဝင်များ။ Q82 CHECK အလုပ်သမားများ/အလုပ်သင်များ၏ ဝင်ငွေ(Q70 = 1 or 2) → Q82 အလုပ်ရှင်များ၊ ကိုယ်ပိုင်လုပ်ငန်းလုပ်ကိုင်သူများနှင့် သမဝါယမအမှုဆောင်များ (Q70=3 or 4 or 7) → Q90 အိမ်ထောင်စု/မိသားစုလုပ်ငန်းတွင်ပါဝင် လုပ်ဆောင်သူများ(Q70=5 or 6) → Q94			
လုပ်ခ/လစာဖြင့်အလုပ်လုပ်သူများ၏ ဝင်ငွေ			
Q82	(အမည်) သည် (သူ/သူမ) ရဲ့ အဓိကအလုပ်မှ နောက်ဆုံးအကြိမ် လုပ်ခ၊ လစာရရှိစဉ်က သူ/သူမ လက်ခံရရှိသည့် ပေးငွေသည် ----- ဖြစ်ပါသည်။ ဖော်ပြပါ 1 = ငွေကြေးဖြင့်၊ 2 = ပစ္စည်းဖြင့်၊ 3 = ငွေသားနှင့်ပစ္စည်းနှစ်မျိုးစလုံးဖြင့်။	1 <input type="text"/> → Q84 2 <input type="text"/> 3 <input type="text"/> → Q84	1 <input type="text"/> → Q84 2 <input type="text"/> 3 <input type="text"/> → Q84
Q83	ပစ္စည်းဖြင့်လက်ခံရရှိ သည့်ခန့်မှန်းတန်ဖိုးကိုကျပ် ထောင်ပေါင်းဖြင့်ပြောပြပါ။	<input type="text"/> <input type="text"/> <input type="text"/> <input type="text"/> <input type="text"/> All → Q85	<input type="text"/> <input type="text"/> <input type="text"/> <input type="text"/> <input type="text"/> All → Q85
Q84	(အမည်) သည် နောက်ဆုံးအကြိမ် လစာ/လုပ်ခ လက်ခံရရှိစဉ်က သူ/သူမလက်ခံရရှိသည့် ----- ကို ကျပ်ထောင် ပေါင်းဖြင့် ပြောပြပါ။ ဖော်ပြပါ။ စုစုပေါင်းသင့်ငွေ ယင်းတွင် i. အခြေခံလစာ ii. အချိန်ပိုလုပ်ခ iii. ပုံသေရှားပါးစရိတ် iv. ထုတ်လုပ်မှုအပေါ် အလုပ်ဆင်းခြင်းအပေါ် ခံစားရသည့်ဆုကြေး v. အခြား (ပွဲခါသဒ္ဒါကြေးစသည်)		
Q85	ဒီငွေကြေးရရှိမှုသည်အချိန်ကာလဘယ်လောက်အတွက်လဲ။ 1=တစ်ရက်၊ 2=တစ်ပတ်၊ 3=နှစ်ပတ်၊ 4=တစ်လ၊ 9= အခြားကာလ (ဖော်ပြပါ)	1 <input type="text"/> → Q87 2 <input type="text"/> 3 <input type="text"/> 4 <input type="text"/> 9 <input type="text"/> (ဖော်ပြရန်)	1 <input type="text"/> → Q87 2 <input type="text"/> 3 <input type="text"/> 4 <input type="text"/> 9 <input type="text"/> (ဖော်ပြရန်)
Q86	(အမည်) သည်ဒီကာလအတွင်းမှာ(သူ/သူမ)ရဲ့ အဓိက အလုပ် ကို ဘယ်နှစ်ရက်လုပ်ခဲ့သလဲ။	<input type="text"/> <input type="text"/> <input type="text"/>	<input type="text"/> <input type="text"/> <input type="text"/>
Q87	နောက်ဆုံးရရှိသည့်ပေးငွေသည် (အမည်) ၏ ဒီအလုပ်မှ ပုံမှန် ရသည့် လစာ/လုပ်ခနှင့် ဆက်နွယ်မှုရှိသလား။ 1=ရှိသည်၊ 2=မရှိပါ။ i. အကယ်၍ ဆက်နွယ်မှုမရှိပါက ဒီအလုပ်မှ ပုံမှန်ရသည့် ပမာဏကို ကျပ်ထောင်ပေါင်းဖြင့်ပြောပြပါ။	1 <input type="text"/> 2 <input type="text"/> <input type="text"/> <input type="text"/> <input type="text"/> <input type="text"/> <input type="text"/>	1 <input type="text"/> 2 <input type="text"/> <input type="text"/> <input type="text"/> <input type="text"/> <input type="text"/> <input type="text"/>

Q1	Q1 မှ အိမ်ထောင်စုဝင်အမှတ်		
Q5	အသက်(နှစ်)		
Q88	<p>အလုပ်ရှင်သည် (သူ/သူမ) အပေါ်အမေ့ သို့မဟုတ် အတိုင်းအတာ တစ်ခုအထိ ကုန်ကျခံပြီး-----ပေးတာမျိုးရှိသလား။</p> <p>ဖတ်ပြပါ</p> <p>i. နေအိမ်</p> <p>1 = ပေးသည်။</p> <p>2 = မပေးပါ။</p> <p>ii. အစားအသောက် နှင့်/သို့မဟုတ် အဖျော်ယမကာ</p> <p>1 = ပေးသည်။</p> <p>2 = မပေးပါ။</p> <p>iii. ပို့ဆောင်ရေး (ယာဉ်၊လောင်စာ၊ ဘတ်စ်ကား၊ လက်မှတ်၊ အကြိုအပို့)</p> <p>1 = ပေးသည်။</p> <p>2 = မပေးပါ။</p> <p>iv. အဝတ်အစား(ယူနီဖောင်းအပြင်)</p> <p>1 = ပေးသည်။</p> <p>2 = မပေးပါ။</p> <p>v. အခြား</p> <p>1 = ပေးသည်။</p> <p>2 = မပေးပါ။</p>	<p>1 <input type="checkbox"/></p> <p>2 <input type="checkbox"/></p> <p>1 <input type="checkbox"/></p> <p>2 <input type="checkbox"/></p> <p>1 <input type="checkbox"/></p> <p>2 <input type="checkbox"/></p> <p>1 <input type="checkbox"/></p> <p>2 <input type="checkbox"/></p> <p>1 <input type="checkbox"/></p> <p>2 <input type="checkbox"/></p>	<p>1 <input type="checkbox"/></p> <p>2 <input type="checkbox"/></p> <p>1 <input type="checkbox"/></p> <p>2 <input type="checkbox"/></p> <p>1 <input type="checkbox"/></p> <p>2 <input type="checkbox"/></p> <p>1 <input type="checkbox"/></p> <p>2 <input type="checkbox"/></p>
Q89	လွန်ခဲ့သောရက် 30 အတွက် ဒီ လက်ခံရရှိသော ပစ္စည်းနှင့် ဆောင်ရွက်မှုများကို (အမည်) မှ ပေးရပါက သူ/သူမ ကုန်ကျမည့် ငွေကို ကျပ်ထောင်ပေါင်းဖြင့် ပြောပြပါ။		
		<input type="text"/>	<input type="text"/>
		→ Q94	→ Q94
<p>ကိုယ်ပိုင်လုပ်ငန်းလုပ်ကိုင်သူများမှ ဝင်ငွေ</p> <p>အလုပ်ရှင်များ၊ ကိုယ်ပိုင်လုပ်ငန်းလုပ်ကိုင်သူများနှင့် သမဝါယမအမှုဆောင်များ (Q70 = 3 or 4 or 7)</p>			
Q90	လွန်ခဲ့သောနှစ်အတွင်း (ဆိုလိုသည်မှာ (----- နေ့စွဲ) မှ ယနေ့ အထိ) (အမည်) သည် (သူ/သူမ)ရဲ့ အဓိက လုပ်ငန်းမှ ကုန်ကျစရိတ်နှုတ်ပြီး အကျိုးအမြတ်ကို ကျပ်ထောင်ပေါင်းဖြင့် ပြောပြပါ။		
		<input type="text"/>	<input type="text"/>
Q91	လွန်ခဲ့သောနှစ်အတွင်း (ဆိုလိုသည်မှာ (----- နေ့စွဲ) မှ ယနေ့ အထိ) ဒီလုပ်ငန်းကို ဘယ်နှစ်လလုပ်ကိုင်ခဲ့သလဲ။	<input type="text"/>	<input type="text"/>
Q92	<p>လွန်ခဲ့သောရက် 30 အတွင်း (အမည်)သည် (သူ/သူမ) ရဲ့အဓိက လုပ်ငန်း/အလုပ်မှထုတ်ကုန်ပစ္စည်းတွေကို အိမ်ထောင်စုသုံးစွဲရန် ယူခဲ့သလား။</p> <p>1=ယူသည်၊</p> <p>2 =မယူပါ။</p>	<p>1 <input type="checkbox"/></p> <p>2 <input type="checkbox"/> → Q94</p>	<p>1 <input type="checkbox"/></p> <p>2 <input type="checkbox"/> → Q94</p>
Q93	ထိုထုတ်ကုန်ပစ္စည်းများကို (အမည်) မှ ပေးရပါက ကုန်ကျစရိတ်ကိုကျပ်ထောင် ပေါင်းဖြင့်ပြောပြပါ။		
		<input type="text"/>	<input type="text"/>

Q1	Q1 မှ အိမ်ထောင်စုဝင်အမှတ်		
Q5	အသက်(နှစ်)		
အခန်း XI: လွန်ခဲ့သော 7 ရက်အတွင်းဒုတိယ အလုပ်/ လုပ်ငန်း၏သွင်ပြင်လက္ခဏာ အသက် 13 နှစ်နှင့်အထက် အလုပ်လုပ်သော အိမ်ထောင်စုဝင်များ			
Q94	<p>လွန်ခဲ့သော 7 ရက်အတွင်းက (အမည်) သည် (သူ/သူမ) အဓိက အလုပ် အပြင် အခြားအလုပ်/လုပ်ငန်း ရှိသလား။</p> <p>ဥပမာ ။ ပုံမှန်အလုပ်၊ ကျပန်းအလုပ်(သို့) အလုပ်ပြီးမှုအပေါ် အခရခြင်း၊ လုပ်ငန်းလုပ်ခြင်း၊ အစားအစာ (သို့မဟုတ်) နေစရာအတွက်အလုပ်လုပ်ခြင်း၊</p> <p>1= ရှိသည်။</p> <p>2= မရှိပါ။</p>	<p>1 <input type="checkbox"/></p> <p>2 <input type="checkbox"/> → Q100</p>	<p>1 <input type="checkbox"/></p> <p>2 <input type="checkbox"/> → Q100</p>
Q95	<p>(အမည်) သည် ဒုတိယအလုပ်/လုပ်ငန်းမှ အများအားဖြင့် လုပ်သည့်အလုပ်က ဘယ်လိုအလုပ်မျိုးလဲ။</p> <p>(ရာထူး အမည်ရှိလျှင်ဖော်ပြရန်)</p> <p>ဥပမာ။ လယ်သမား၊ ဆိုက်ကားသမား၊ ငါးဖမ်းသမား၊ မူလတန်းပြဆရာ၊ ဈေးထဲမှာစားစရာရောင်းသူ၊ ကျူရှင်/လေ့ကျင့်မှုတာဝန်ခံဆရာ၊</p>		
Q96	<p>ဒီဒုတိယအလုပ် /လုပ်ငန်းမှာ(အမည်) ရဲ့ အဓိကလုပ်ငန်းတာဝန်/ လုပ်ကိုင်ဆောင်ရွက်ရတာတွေက ဘာတွေလဲ။</p> <p>ဥပမာ ။ စပါး ရိတ်သိမ်းခြင်း၊ လူနှင့်ကုန်ပစ္စည်းများအား ဆိုက်ကားဖြင့် ရပ်ရွာ အတွင်း လှည့်လည်ပို့ဆောင်ခြင်း၊ ငါးဖမ်းခြင်းနှင့် ငါးများ ရွေးချယ် သန့်ခြင်း၊ စာရေးစာဖတ်တတ်ရန်သင် ကြားခြင်း၊ ငါးကြော်ရောင်းခြင်း၊ သန့်ရှင်းသင်ကြားခြင်း၊</p>	ISCO	
Q97	<p>(အမည်) အလုပ်လုပ်သည့် လုပ်ငန်း၏ အမည် နှင့်/ (သို့မဟုတ်) လုပ်ငန်း အမျိုး အစား /နေရာ ကိုပြောပြပါ။</p> <p>ဥပမာ။ ရွှေဟင်္သာဟိုတယ်၊ ခေကြီးထမင်းဆိုင်၊ လပြည့်ဝန်းကုန်စုံဆိုင်၊ အပ်ချုပ်ဆိုင်၊ ပုဂ္ဂလိက အိမ်ထောင်စုတွင် အိမ်ဖော်/ အိမ်အကူ အဖြစ် လုပ်ကိုင်ခြင်းများအတွက် "အိမ်အကူ/ အိမ်အဖော်" ဟုရေးသားရန်နှင့် အိမ်ထောင်စုပိုင် လယ်ယာတွင်လုပ်ကိုင်ပါက "လယ်ယာ" ဟုရေးသားရန်၊</p>		
Q98	<p>(အမည်) အလုပ် လုပ်သည့်နေရာ မှ အဓိက လုပ်ဆောင်ချက် (သို့မဟုတ်) ထုတ်လုပ်သည့် အဓိကကုန်ပစ္စည်းနှင့် ဝန်ဆောင်မှုများက ဘာတွေလဲ။</p> <p>ဥပမာ။ ဟိုတယ်တည်းခိုခန်းများ ငှားရမ်းခြင်း၊ ချက်ပြုတ်ပြီး အစားအသောက်များကို ဝယ်သူတို့အား ရောင်းချခြင်း၊ ကုန်ပစ္စည်း များကို ဝယ်သူများအား ရောင်းချခြင်း၊ အဝတ် အထည်များကိုချုပ်ခြင်း၊ ချက်ပြုတ်ခြင်း၊ သန့်ရှင်းခြင်းစသော အိမ်မှု ကိစ္စများဆောင်ရွက်ခြင်း၊ စပါးစိုက်ပျိုးခြင်း၊ လျှပ်စစ်ပစ္စည်းများ ပြင်ဆင်ခြင်း၊</p>	ISIC	
Q99	<p>ဒီဒုတိယအလုပ်/လုပ်ငန်းမှာ (အမည်)သည် -----ဖြစ်သလား၊ ဖတ်ပြပါ။</p> <p>1= အလုပ်သမား၊</p> <p>2= လစာရအလုပ်သင်၊</p> <p>-----ကဲ့သို့အလုပ်လုပ်လျက်ရှိနေသလား၊</p> <p>3= အလုပ်ရှင် (ပုံမှန်အလုပ်သမားနှင့်)၊</p> <p>4= ကိုယ်ပိုင်လုပ်ငန်းလုပ်ကိုင်သူ (ပုံမှန် အလုပ်သမားမရှိ)၊</p> <p>5= အိမ်ထောင်စု/မိသားစုလုပ်ငန်းတွင်ပါဝင် လုပ်ဆောင်သူ၊</p> <p>6= အခကြေးငွေမရသော မိသားစုဝင်လုပ်သား၊</p> <p>7= သမဝါယမအမှုဆောင် (လစာဖြင့် လုပ်ကိုင်ခြင်းမဟုတ်)၊</p>	<p>1 <input type="checkbox"/></p> <p>2 <input type="checkbox"/></p> <p>3 <input type="checkbox"/></p> <p>4 <input type="checkbox"/></p> <p>5 <input type="checkbox"/></p> <p>6 <input type="checkbox"/></p> <p>7 <input type="checkbox"/></p>	<p>1 <input type="checkbox"/></p> <p>2 <input type="checkbox"/></p> <p>3 <input type="checkbox"/></p> <p>4 <input type="checkbox"/></p> <p>5 <input type="checkbox"/></p> <p>6 <input type="checkbox"/></p> <p>7 <input type="checkbox"/></p>

Q1	Q1 မှ အိမ်ထောင်စုဝင်အမှတ်		
Q5	အသက်(နှစ်)		
အခန်း XII. လွန်ခဲ့သော 7 ရက်အတွင်းအလုပ်လုပ်ချိန် အသက် 5 နှစ်နှင့်အထက်အလုပ်လုပ်သော အိမ်ထောင်စုဝင်များ			
Q100	(အမည်) သည် ပုံမှန်အားဖြင့် ရက်သတ္တပတ်မှာသူ/သူမ၏ -----ကို ဘယ်နှစ်ရက်လုပ်သလဲ။		
	i. အဓိကအလုပ်	<input type="text"/>	<input type="text"/>
	ii. အခြားအလုပ်များ	<input type="text"/>	<input type="text"/>
Q101	(အမည်) သည် ပုံမှန်အားဖြင့် တစ်ရက်မှာ သူ/သူမ၏ ----- ကို ဘယ်နှစ်နာရီလုပ်သလဲ။		
	i. အဓိကအလုပ်	<input type="text"/>	<input type="text"/>
	ii. အခြားအလုပ်များ	<input type="text"/>	<input type="text"/>
Q102	(အမည်) သည် မနေ့က (သို့မဟုတ်) သူ/သူမ နောက်ဆုံးအလုပ် လုပ်သောနေ့က သူ/သူမ၏ -----ကို အမှန်တကယ် ဘယ်နှစ် နာရီလုပ်သလဲ။		
	i. အဓိကအလုပ်	<input type="text"/>	<input type="text"/>
	ii. အခြားအလုပ်များ	<input type="text"/>	<input type="text"/>
အသက် ၁၈ နှစ်အောက် (5-17) အတွက် Q103 ကိုမေးရန်။ အခြားသူများအားလုံးအတွက် Q104			
Q103	လွန်ခဲ့သော 7 ရက်အတွင်း(အမည်) သည် သူ/သူမ၏ အဓိက အလုပ်ကို အများအားဖြင့် ဘယ်အချိန်တွေမှာလုပ်သလဲ။ 1= နံနက်စောစော(မနက် 3 နာရီမှစ၍)၊ 2= နေ့အချိန်(နံနက် 6 နာရီ မှည 6 နာရီ)၊ 3= ညနေခင်း/ည (ည 6 နာရီနောက်ပိုင်း)၊ 4=နေ့အချိန်နှင့် ညနေ၊ 5=စနေ၊ တနင်္ဂနွေ၊ 6=တစ်ခါတစ်ရံ နေ့အချိန် ၊တစ်ခါတစ်ရံ ညနေ၊	1 <input type="text"/> 2 <input type="text"/> 3 <input type="text"/> 4 <input type="text"/> 5 <input type="text"/> 6 <input type="text"/>	1 <input type="text"/> 2 <input type="text"/> 3 <input type="text"/> 4 <input type="text"/> 5 <input type="text"/> 6 <input type="text"/>

Q1	Q1 မှ အိမ်ထောင်စုဝင်အမှတ်		
Q5	အသက်(နှစ်)		
အခန်း XIII တစ်ဝက်တစ်ပျက် အလုပ်လက်မဲ့			
အသက် 13 နှစ်နှင့်အထက်အလုပ်လုပ်သော အိမ်ထောင်စုဝင်များ			
Q104	(အမည်) သည် ပုံမှန် အလုပ်လုပ်နေပေမဲ့ လုပ်ခ (သို့မဟုတ်) အမြတ်အစွန်း ရရှိရန် အလုပ်ထပ်လုပ်လိုသလား။ 1 = လုပ်လိုသည်။ 2 = မလုပ်လိုပါ။	1 <input type="checkbox"/> 2 <input type="checkbox"/> → Q106	1 <input type="checkbox"/> 2 <input type="checkbox"/> → Q106
Q105	နောက်ထပ်အလုပ်ထပ်ရမည်ဆိုပါက လာမည့် ရက် 30 အတွင်း (အမည်) သည် ဒီအလုပ်ကို စတင်လက်ခံဆောင်ရွက်နိုင်မလား။ 1=ဆောင်ရွက်နိုင်သည်။ 2 =မဆောင်ရွက်နိုင် ပါ။	1 <input type="checkbox"/> 2 <input type="checkbox"/>	1 <input type="checkbox"/> 2 <input type="checkbox"/>
Q106	(အမည်) သည် (သူ/သူမ) ၏ အဓိကလုပ်ငန်းအပေါ်ကျေနပ်မှု အတိုင်းအတာကို ပြောပြပါ။ 1= အလွန်ကျေနပ်သည်။ 2=အနည်းငယ်ကျေနပ်သည်။ 3=အနည်းငယ်မကျေနပ် ပါ။ 4=အလွန်မကျေနပ် ပါ။	1 <input type="checkbox"/> 2 <input type="checkbox"/> 3 <input type="checkbox"/> 4 <input type="checkbox"/>	1 <input type="checkbox"/> 2 <input type="checkbox"/> 3 <input type="checkbox"/> 4 <input type="checkbox"/>
Q107	(အမည်) သည် (သူ/သူမ) ၏ လက်ရှိအလုပ်အကိုင်အခြေ အနေကို ပြောင်းလဲလိုသလား။ 1 = ပြောင်းလိုသည်။ 2 = မပြောင်းလိုပါ။	1 <input type="checkbox"/> 2 <input type="checkbox"/> → Q119	1 <input type="checkbox"/> 2 <input type="checkbox"/> → Q119
Q108	(အမည်) သည် (သူ/သူမ) ၏ အလုပ်အကိုင်အခြေအနေ ပြောင်းလိုသည့် အဓိကအကြောင်းရင်းဘာလဲ။ 01=လက်ရှိအလုပ်ကယာယီ/ကာလတိုဖြစ်၊ 02=လက်ရှိအလုပ်ရဲ့လစာ/လုပ်ခနည်း၊ 03=ကျွမ်းကျင်မှုကိုပိုမိုအသုံးပြုဆောင်ရွက်ရန်၊ 04= အလုပ်ချိန်(နာရီ) ပိုပြီးလုပ်နိုင်ရန်၊ 05=အလုပ်နေရာသို့နေ့စဉ်သွားရောက်ရန်အဆင်မပြေ၊ 06=အလုပ်တည်နေရာပြောင်းရန်၊ 07=လုံခြုံစိတ်ချရသောအလုပ်ရရှိရန်၊ 08= အလုပ်ချိန်(နာရီ) ယခုထက်လျော့ပြီးလုပ်ရန်၊ 10= အလုပ်လုပ်ရသည့် အခြေအနေများ တိုးတက်ကောင်းမွန်ရန်၊ 99=အခြား (ဖော်ပြပါ)	01 <input type="checkbox"/> 02 <input type="checkbox"/> 03 <input type="checkbox"/> 04 <input type="checkbox"/> 05 <input type="checkbox"/> 06 <input type="checkbox"/> 07 <input type="checkbox"/> 08 <input type="checkbox"/> 10 <input type="checkbox"/> 99 <input type="checkbox"/> <hr/> (ဖော်ပြရန်)	01 <input type="checkbox"/> 02 <input type="checkbox"/> 03 <input type="checkbox"/> 04 <input type="checkbox"/> 05 <input type="checkbox"/> 06 <input type="checkbox"/> 07 <input type="checkbox"/> 08 <input type="checkbox"/> 10 <input type="checkbox"/> 99 <input type="checkbox"/> <hr/> (ဖော်ပြရန်)
Q109	လွန်ခဲ့သောရက် 30 အတွင်း(အမည်)သည် (သူ/သူမ) ရဲ့လက်ရှိ အလုပ်ကိုအစားထိုးရန် အခြားအလုပ်/လုပ်ငန်းကို ရှာခဲ့သလား။ 1 = ရှာသည်။ 2 = မရှာပါ။	1 <input type="checkbox"/> 2 <input type="checkbox"/>	1 <input type="checkbox"/> 2 <input type="checkbox"/>
Q110	လွန်ခဲ့သောရက် 30 အတွင်း(အမည်)သည် (သူ/သူမ) ရဲ့လက်ရှိ အလုပ်အပြင် နောက်ထပ်အလုပ်ကို ရှာခဲ့သလား။ 1=ရှာသည်။ 2=မရှာပါ။	1 <input type="checkbox"/> → Q119 2 <input type="checkbox"/> → Q119	1 <input type="checkbox"/> → Q119 2 <input type="checkbox"/> → Q119

အားလုံးအတွက် Q119

Q1	Q1 မှ အိမ်ထောင်စုဝင်အမှတ်		
Q5	အသက်(နှစ်)		
အခန်း XIV. အလုပ်ရှာခြင်း လွန်ခဲ့သော 7 ရက်အတွင်း အလုပ်မလုပ်သော အသက် 13 နှစ်နှင့်အထက် အိမ်ထောင်စုဝင်များ			
Q111	လွန်ခဲ့သော ရက် 30 အတွင်း(အမည်) သည် အလုပ် တစ်ခု ရှာဖွေခဲ့သလား (သို့မဟုတ်) လုပ်ငန်းတစ်ခု စတင်ရန် ကြိုးစား ခဲ့သလား။ 1=ကြိုးစားသည်။ 2=မကြိုးစားပါ။	1 <input type="checkbox"/> 2 <input type="checkbox"/> → Q114	1 <input type="checkbox"/> 2 <input type="checkbox"/> → Q114
Q112	လွန်ခဲ့သောရက် 30 အတွင်း(အမည်)သည် အလုပ် တစ်ခုရှာရန် (သို့မဟုတ်) လုပ်ငန်းတစ်ခုစတင်ရန် ဘာတွေလုပ်ခဲ့သလဲ။ <i>(အညွှန်း:သင်္ကေတကို တစ်ခုမကဖော်ပြနိုင်သည်။)</i> 1=အဖွဲ့အစည်းများ/အလုပ်ရှင်များထံသို့ဆက်သွယ်/အလုပ်လျှောက်၊ 2= အလုပ်နေရာ၊ဈေးဆိုင်၊ဈေးစသည်တို့တွင်စုံစမ်းခြင်း၊ 3= အလုပ်အကိုင်ကြော်ငြာများတွင် ကြော်ငြာထည့်သွင်းခြင်း (သို့မဟုတ်) လျှောက်ထားခြင်း၊ 4= မိတ်ဆွေ(သို့)ဆွေမျိုးများ၏ အကူအညီဖြင့်ရှာဖွေခြင်း၊ 5= မြေ၊ အဆောက်အဦနှင့် စက်ယန္တရားများ(သို့မဟုတ်) ပစ္စည်းကိရိယာ တန်ဆာပလာများ (သို့မဟုတ်) ကုန်ကြမ်း ပစ္စည်းများရှာခြင်း၊ 6= ငွေကြေးအရင်းအနှီးစီစဉ်ခြင်း၊ 7=လုပ်ငန်းလိုင်စင်(သို့မဟုတ်) ခွင့်ပြုမိန့်လျှောက်ထားခြင်း၊ 8=အလုပ်အကိုင်နှင့်အလုပ်သမားရှာဖွေရေးရုံးတွင်မှတ်ပုံတင်ခြင်း၊ 9=အခြား (ဖော်ပြပါ)	1 <input type="checkbox"/> 2 <input type="checkbox"/> 3 <input type="checkbox"/> 4 <input type="checkbox"/> 5 <input type="checkbox"/> 6 <input type="checkbox"/> 7 <input type="checkbox"/> 8 <input type="checkbox"/> 9 <input type="checkbox"/> <hr/> (ဖော်ပြရန်)	1 <input type="checkbox"/> 2 <input type="checkbox"/> 3 <input type="checkbox"/> 4 <input type="checkbox"/> 5 <input type="checkbox"/> 6 <input type="checkbox"/> 7 <input type="checkbox"/> 8 <input type="checkbox"/> 9 <input type="checkbox"/> <hr/> (ဖော်ပြရန်)
Q113	(အမည်)သည် ဘယ်လိုအလုပ်အကိုင်အမျိုးအစားကိုရှာဖွေသလဲ။ 1=အစိုးရထံတွင် အချိန်ပြည့် လခစားအလုပ်၊ 2= ကူးသန်းရောင်းဝယ်ရေးလုပ်ငန်း/လုပ်ငန်းတွင် အချိန်ပြည့် လခစားအလုပ် 3= အချိန်ပိုင်း လခစားအလုပ်၊ 4=ကိုယ်ပိုင်လုပ်ငန်း၊ 9=အခြား (ဖော်ပြပါ)	1 <input type="checkbox"/> → Q116 2 <input type="checkbox"/> → Q116 3 <input type="checkbox"/> → Q116 4 <input type="checkbox"/> → Q116 9 <input type="checkbox"/> → Q116 <hr/> (ဖော်ပြရန်)	1 <input type="checkbox"/> → Q116 2 <input type="checkbox"/> → Q116 3 <input type="checkbox"/> → Q116 4 <input type="checkbox"/> → Q116 9 <input type="checkbox"/> → Q116 <hr/> (ဖော်ပြရန်)
Q114	လွန်ခဲ့သောရက်30 အတွင်း(အမည်) သည် အလုပ်မရှာခဲ့ သော်လည်း၊ သူ/သူမသည် လုပ်ခ (သို့) အမြတ်အစွန်းဖြင့် အလုပ် လုပ်ရန် ဆန္ဒရှိ သလား။ 1=ရှိသည်။ 2=မရှိပါ။	1 <input type="checkbox"/> 2 <input type="checkbox"/> → Q118	1 <input type="checkbox"/> 2 <input type="checkbox"/> → Q118

Q1	Q1 မှ အိမ်ထောင်စုဝင်အမှတ်		
Q5	အသက်(နှစ်)		
Q115	လွန်ခဲ့သောရက်30 အတွင်း(အမည်)သည်အလုပ်မရှာခဲ့သည့် (သို့မဟုတ်) လုပ်ငန်းတစ်ခုစတင်ရန်မကြိုးစားခဲ့သည့် အဓိက အကြောင်းရင်းက ဘာလဲ။ 01=အလုပ်တွေ သို့သော် စတင်ရန်စောင့်ဆိုင်းလျက်ရှိ၊ 02=ယခင်ကမေးမြန်းထားမှုများအပေါ် အကြောင်းပြန်ကြားချက်ကို စောင့်ဆိုင်းလျက်ရှိ၊ 03=အလုပ်စတင်ရမည့်ရာသီကိုစောင့်ဆိုင်းလျက်ရှိ၊ 04=ကျောင်း/သင်တန်းများတက်ရောက်လျက်ရှိ၊ 05=မိသားစုတာဝန်(သို့မဟုတ်)အိမ်မှုကိစ္စ၊ 06=မကျန်းမာခြင်း၊အနာတရဖြစ်ခြင်း(သို့) မသန်စွမ်းဖြစ်ခြင်း၊ 07=အလုပ်ရှာရန်ငယ်လွန်းခြင်း/ကြီးလွန်းခြင်း၊ 08=ဘယ်မှာအလုပ်ရှာရမလဲဆိုတာမသိခြင်း၊ 10=အလုပ်ရှင်များရဲ့လိုအပ်ချက်များမရှိခြင်း၊ (ကျွမ်းကျင်မှု၊ အတွေ့ အကြုံ၊ အရည်အချင်းပြည့်မီခြင်းတို့မရှိခြင်း) 11=ဒီဒေသ/အရပ် မှာအလုပ်မရနိုင်၊ 99 =အခြား(ဖော်ပြပါ)	01 <input type="checkbox"/> 02 <input type="checkbox"/> → Q117 03 <input type="checkbox"/> → Q117 04 <input type="checkbox"/> → Q117 05 <input type="checkbox"/> → Q117 06 <input type="checkbox"/> → Q117 07 <input type="checkbox"/> → Q117 08 <input type="checkbox"/> → Q117 10 <input type="checkbox"/> → Q117 11 <input type="checkbox"/> → Q117 99 <input type="checkbox"/> → Q117	01 <input type="checkbox"/> 02 <input type="checkbox"/> → Q117 03 <input type="checkbox"/> → Q117 04 <input type="checkbox"/> → Q117 05 <input type="checkbox"/> → Q117 06 <input type="checkbox"/> → Q117 07 <input type="checkbox"/> → Q117 08 <input type="checkbox"/> → Q117 10 <input type="checkbox"/> → Q117 11 <input type="checkbox"/> → Q117 99 <input type="checkbox"/> → Q117
		(ဖော်ပြရန်)	(ဖော်ပြရန်)
Q116	(အမည်) သည် အလုပ်မရှိဘဲနှင့် အလုပ်ရှာရန် (သို့မဟုတ်) လုပ်ငန်းတစ်ခုစတင်ရန် ကြိုးစားနေသည်မှာ ဘယ်လောက် ကြာပြီလဲ။ 1=သုံးလအောက်၊ 2=သုံးလ မှ ခြောက်လအောက်၊ 3=ခြောက်လ မှ တစ်ဆယ့်နှစ်လအောက်၊ 4=တစ်နှစ် မှ သုံးနှစ်အောက်၊ 5=သုံးနှစ် မှ ငါးနှစ်အောက်၊ 6= ငါးနှစ်(သို့မဟုတ်)ထို့ထက်ပိုသောကာလ၊ 7=မသိ ပါ။	1 <input type="checkbox"/> 2 <input type="checkbox"/> 3 <input type="checkbox"/> 4 <input type="checkbox"/> 5 <input type="checkbox"/> 6 <input type="checkbox"/> 7 <input type="checkbox"/>	1 <input type="checkbox"/> 2 <input type="checkbox"/> 3 <input type="checkbox"/> 4 <input type="checkbox"/> 5 <input type="checkbox"/> 6 <input type="checkbox"/> 7 <input type="checkbox"/>
Q117	ပုံမှန်လုပ်ငန်းဖြင့် အလုပ်လုပ်ရန် (သို့မဟုတ်) လုပ်ငန်းတစ်ခု စတင်ရန် အခွင့်အရေးရရှိပါက (အမည်) သည် လာမည့်နှစ်ပတ် အတွင်း အလုပ်စလုပ်ရန်အဆင်သင့်ဖြစ်မလား။ 1=ဖြစ်သည်။ 2 =မဖြစ်ပါ။	1 <input type="checkbox"/> → Q119 2 <input type="checkbox"/>	1 <input type="checkbox"/> → Q119 2 <input type="checkbox"/>

Q1	Q1 မှ အိမ်ထောင်စုဝင်အမှတ်		
Q5	အသက်(နှစ်)		
Q118	<p>(အမည်) ရဲ့ အလုပ်မလုပ်လိုသည့် (သို့မဟုတ်) အလုပ်လက်ခံ မဆောင်ရွက်နိုင်သည့် အဓိကအကြောင်းရင်းကဘာလဲ။</p> <p>1=ကျောင်း/သင်တန်းတက်ရောက်၊</p> <p>2= အိမ်မှု ကိစ္စ/ မိသားစုတာဝန်ရှိခြင်း၊</p> <p>3= မကျန်းမာခြင်း၊အနာတရဖြစ်ခြင်း၊ မသန်စွမ်းဖြစ်ခြင်း၊</p> <p>4=အငြိမ်းစား၊အလုပ်လုပ်ရန်အရွယ်လွန်/အိုမင်း၊</p> <p>5=ရာသီချိန်ပြင်ပကာလ၊</p> <p>6= အလုပ်လုပ်ရသည့်အခြေအနေကို လက်ခံ ဆောင်ရွက် လိုခြင်းမရှိ၊</p> <p>7=မိသားစုစားဝတ်နေရေးအတွက်လယ်ယာစိုက်ပျိုးမွေးမြူရေးလုပ်ငန်း/ငါးဖမ်းလုပ်ငန်းများကို လုပ်ကိုင်နေ၊</p> <p>9=အခြား (ဖော်ပြပါ)</p>	<p>1 <input type="checkbox"/></p> <p>2 <input type="checkbox"/></p> <p>3 <input type="checkbox"/></p> <p>4 <input type="checkbox"/></p> <p>5 <input type="checkbox"/></p> <p>6 <input type="checkbox"/></p> <p>7 <input type="checkbox"/></p> <p>9 <input type="checkbox"/></p> <hr/> <p>(ဖော်ပြရန်)</p>	<p>1 <input type="checkbox"/></p> <p>2 <input type="checkbox"/></p> <p>3 <input type="checkbox"/></p> <p>4 <input type="checkbox"/></p> <p>5 <input type="checkbox"/></p> <p>6 <input type="checkbox"/></p> <p>7 <input type="checkbox"/></p> <p>9 <input type="checkbox"/></p> <hr/> <p>(ဖော်ပြရန်)</p>

Q1	Q1 မှ အိမ်ထောင်စုဝင်အမှတ်		
Q5	အသက်(နှစ်)		
အခန်း XV. လွန်ခဲ့သောနှစ်အတွင်း (ဆိုလိုသည်မှာ (-----နေ့စွဲ) မှ ယနေ့အထိ) အိမ်ထောင်စုဝင်များ၏ လုပ်ကိုင်အသက် 13 နှစ်နှင့်အထက် အိမ်ထောင်စုဝင်များ			
<u>ဖော်ပြပါ</u> ယခု ကျနော်/ကျမအနေဖြင့် လွန်ခဲ့သောနှစ်အတွင်း(-----နေ့စွဲ) မှ ယနေ့အထိ (အမည်) ရဲ့အချိန်အများဆုံး ကုန်ဆုံးခဲ့သော ဝင်ငွေရရှိရန်ဆောင်ရွက်ခဲ့သည့် လုပ်ငန်း/အလုပ်အကိုင်နှင့် ပတ်သက်ပြီးမေးမြန်းမှာဖြစ်ပါတယ်။			
Q119	လွန်ခဲ့သောနှစ်အတွင်း (ဆိုလိုသည်မှာ (----- နေ့စွဲ) မှ ယနေ့အထိ) (အမည်) လုပ်ကိုင်ခဲ့သော အဓိက အလုပ်(သို့) လုပ်ငန်းသည်မည်သည့်အလုပ်မျိုးလဲ။ 1=လွန်ခဲ့သော 7 ရက်ကလုပ်ခဲ့သောအဓိကအလုပ်နှင့်တူ၊ 2= လွန်ခဲ့သော 7 ရက်ကလုပ်ခဲ့သောဒုတိယအလုပ်နှင့်တူ၊ 3=အခြားအလုပ်၊ 4=ပုံမှန်လုပ်ခဖြင့်ဖြစ်စေ(သို့မဟုတ်)ကိုယ်ပိုင်(သို့)မိသားစုလုပ်ငန်းတွင်ဖြစ်စေအလုပ်လုပ်ကိုင်ခြင်းမရှိ။	1 <input type="checkbox"/> → Q123 2 <input type="checkbox"/> → Q123 3 <input type="checkbox"/> 4 <input type="checkbox"/> → Q125	1 <input type="checkbox"/> → Q123 2 <input type="checkbox"/> → Q123 3 <input type="checkbox"/> 4 <input type="checkbox"/> → Q125
Q120	i. ရာထူးအမည် ဥပမာ ။ လယ်သမား၊ ဆိုက်ကားသမား၊ ငါးဖမ်းသမား၊ မူလတန်းပြ ဆရာ၊ ဈေးထဲမှာအစားအစာ ရောင်းသူ၊ ကျူရှင်/ လေ့ကျင့်မှု တာဝန်ခံ ဆရာ၊		
	ii. ဒီအလုပ်/ လုပ်ငန်းမှာ(အမည်) ရဲ့ အဓိကလုပ်ငန်းတာဝန် / လုပ်ကိုင်ဆောင်ရွက်ရတာတွေက ဘာတွေလဲ။ ဥပမာ ။ စပါးရိတ်သိမ်းခြင်း၊ လူနှင့်ကုန်ပစ္စည်းများအား ဆိုက်ကားဖြင့် ရပ်ရွာအတွင်း လှည့်လည်ပို့ဆောင်ခြင်း၊ ငါးဖမ်းခြင်းနှင့် ငါးများ ရွေးချယ်သန့်ခြင်း၊ စာရေးစာဖတ်တတ်ရန်သင်ကြားခြင်း၊ ငါးကြော် ရောင်းခြင်း၊ သင်္ချာသင်ကြားခြင်း၊		
	ISCO	<input type="text"/>	<input type="text"/>
Q121	i. (အမည်) အလုပ်လုပ်သည့် လုပ်ငန်း၏အမည် နှင့်/သို့မဟုတ် လုပ်ငန်းအမျိုးအစား/နေရာကို ပြောပြပါ။ ဥပမာ ။ ရွှေဟင်္သာဟိုတယ်၊ ခေကြီးထမင်းဆိုင်၊ လပြည့်ဝန်းကုန်စုံဆိုင်၊ အပ်ချုပ်ဆိုင်၊ ပုဂ္ဂလိကအိမ်ထောင်စုတွင် အိမ်ဖော်/အိမ်အကူအဖြစ်လုပ်ကိုင်ခြင်းများ အတွက် "အိမ်အကူ/အိမ်အဖော်" ဟုရေးသားရန်နှင့် အိမ်ထောင်စုပိုင် လယ်ယာတွင် လုပ်ကိုင်ပါက "လယ်ယာ"ဟုရေးသားရန်၊		
	ii. (အမည်) အလုပ် လုပ်သည့်နေရာ မှ အဓိက လုပ်ဆောင်ချက် (သို့မဟုတ်) ထုတ်လုပ်သည့်အဓိက ကုန်ပစ္စည်းနှင့် ဝန်ဆောင်မှု များကဘာတွေလဲ။ ဥပမာ ။ ဟိုတယ်တည်းခိုခန်းများ ငှားရမ်းခြင်း၊ ချက်ပြုတ်ပြီး အစားအသောက် များ ကိုဝယ်သူတို့အားရောင်းချခြင်း၊ အဝတ် အထည်များကို အပ်နှံသူများအားချုပ်ပေးခြင်း၊ ချက်ပြုတ် ခြင်း၊ သန့်ရှင်းခြင်းစသော အိမ်မှုကိစ္စများ ဆောင်ရွက်ခြင်း၊ စပါးစိုက်ခြင်း၊ လျှပ်စစ်ပစ္စည်းများ ပြင်ဆင်ခြင်း၊		
	ISIC	<input type="text"/>	<input type="text"/>

Q1	Q1 မှ အိမ်ထောင်စုဝင်အမှတ်		
Q5	အသက်(နှစ်)		
Q122	(အမည်)သည် ဒီအလုပ်မှာ-----ဖြစ်သလား၊ ဖော်ပြပါ 1= အလုပ်သမား 2=လစာရအလုပ်သင် -----ကဲ့သို့အလုပ်လုပ်လျက်ရှိနေသလား၊ 3=အလုပ်ရှင်(ပုံမှန်အလုပ်သမားနှင့်) 4=ကိုယ်ပိုင်လုပ်ငန်းလုပ်ကိုင်သူ(ပုံမှန် အလုပ် သမားမရှိ) 5= အိမ်ထောင်စု/မိသားစုလုပ်ငန်းတွင်ပါဝင် လုပ်ဆောင်သူ 6 =အခကြေးငွေမရသော မိသားစုဝင်လုပ်သား 7=သမဝါယမအမှုဆောင် (လစာဖြင့်လုပ် ကိုင်ခြင်းမဟုတ်)	1 <input type="checkbox"/> 2 <input type="checkbox"/> 3 <input type="checkbox"/> 4 <input type="checkbox"/> 5 <input type="checkbox"/> 6 <input type="checkbox"/> 7 <input type="checkbox"/>	1 <input type="checkbox"/> 2 <input type="checkbox"/> 3 <input type="checkbox"/> 4 <input type="checkbox"/> 5 <input type="checkbox"/> 6 <input type="checkbox"/> 7 <input type="checkbox"/>
Q123	လွန်ခဲ့သော နှစ်အတွင်း(ဆိုလိုသည်မှာ (----နေ့စွဲ) မှ ယနေ့အထိ) (အမည်) သည် ဒီအလုပ်/ လုပ်ငန်းကို ဘယ်နှစ်လ လုပ်ကိုင် ခဲ့သလဲ။ (လအရေအတွက်ကိုဖြည့်ပါ)	<input type="text"/> <input type="text"/>	<input type="text"/> <input type="text"/>
Q124	ဒီအလုပ်/လုပ်ငန်းကို (အမည်) ဆောင်ရွက်သည့်လတွေမှာ ပျမ်းမျှခြင်းအားဖြင့် သူ/သူမသည် တစ်ပတ်မှာဘယ်နှစ်နာရီ အလုပ်လုပ်ခဲ့သလဲ။ (တစ်ပတ်လျှင်အလုပ်လုပ်သောပျမ်းမျှနာရီအရေအတွက်ကို ဖြည့်ပါ)	<input type="text"/> <input type="text"/> → Q126	<input type="text"/> <input type="text"/> → Q126
Q125	လွန်ခဲ့သော နှစ်အတွင်း(ဆိုလိုသည်မှာ (-----နေ့စွဲ) မှ ယနေ့ အထိ) (အမည်) သည် အဓိကအားဖြင့် ဘာလုပ်သလဲ။ 1= ပညာရေးဆိုင်ရာ တက္ကသိုလ်/ကောလိပ်/ကျောင်းတက်၊ 2= အိမ်ထောင်စုအတွက်အိမ်မှုကိစ္စများဆောင်ရွက်နေ၊ 3=အိမ်ထောင်စုအဓိကစားသုံးရန်စိုက်ပျိုးမွေးမြူရေး၊ ငါးဖမ်း လုပ်ငန်းများ ဆောင်ရွက်နေ၊ 4=ကာလရှည် မကျန်းမာခြင်း၊အနာတရဖြစ်ခြင်း (သို့မဟုတ်) မသန်စွမ်းဖြစ်ခြင်း၊ 5= အငြိမ်းစား၊ ပင်စင်စား၊အလုပ်လုပ်ရန်အိုမင်း၊ 9=အခြား (ဖော်ပြပါ)	1 <input type="checkbox"/> 2 <input type="checkbox"/> 3 <input type="checkbox"/> 4 <input type="checkbox"/> 5 <input type="checkbox"/> 9 <input type="checkbox"/>	1 <input type="checkbox"/> 2 <input type="checkbox"/> 3 <input type="checkbox"/> 4 <input type="checkbox"/> 5 <input type="checkbox"/> 9 <input type="checkbox"/>
		(ဖော်ပြရန်)	(ဖော်ပြရန်)
Q126	လွန်ခဲ့သော နှစ်အတွင်း(ဆိုလိုသည်မှာ (----- နေ့စွဲ) မှ ယနေ့ အထိ) (အမည်) သည် အလုပ်အကိုင်နှင့်အလုပ်သမားရှာဖွေရေး ရုံးတွင်မှတ်ပုံတင်ခြင်း (သို့မဟုတ်) ပုံမှန်သက်တမ်းတိုးမြှင့်ခြင်း ပြုလုပ်ခဲ့သလား။ 1 = လုပ်သည်။ 2 = မလုပ်ပါ။ 3 = သက်ဆိုင်မှုမရှိ (အသက် 18 နှစ်အောက်)	1 <input type="checkbox"/> 2 <input type="checkbox"/> 3 <input type="checkbox"/>	1 <input type="checkbox"/> 2 <input type="checkbox"/> 3 <input type="checkbox"/>
Q127	လွန်ခဲ့သောနှစ်အတွင်း(ဆိုလိုသည်မှာ (-----နေ့စွဲ) မှ ယနေ့ အထိ) (အမည်)သည်အလုပ်တစ်ခုရရှိရန် (သို့မဟုတ်) လုပ်ငန်းတစ်ခု စတင်ရန်စိတ်ဝင်စားစွာဖြင့် တစ်စုံတစ်ခုပြုလုပ်ခဲ့သလား။ 1 = လုပ်သည်။ 2 = မလုပ်ပါ။	1 <input type="checkbox"/> 2 <input type="checkbox"/>	1 <input type="checkbox"/> 2 <input type="checkbox"/>

လွန်ခဲ့သောနှစ်အတွင်းအလုပ်မလုပ်သောသူများ (Q119 =4), အတွက် Q141 CHECK

Q1	Q1 မှ အိမ်ထောင်စုဝင်အမှတ်		
Q5	အသက်(နှစ်)		
အခန်း XVI. လွန်ခဲ့သောနှစ်အတွင်း(ဆိုလိုသည်မှာ (----- နေ့စွဲ)မှ ယနေ့အထိ) အလုပ်ကြောင့် အနာတရဖြစ်မှုနှင့် လွန်ခဲ့သော နှစ်အတွင်း အလုပ်လုပ်သော အသက် ၁ နှစ်နှင့်အထက် အိမ်ထောင်စုဝင်များ ဖော်ပြပါ ယခု ကျနော်/ကျမ အနေနှင့် သင့်ကို လွန်ခဲ့သောနှစ်အတွင်း(ဆိုလိုသည်မှာ (-----နေ့စွဲ)မှ ယနေ့အထိ) (အမည်) သည်အလုပ်လုပ်စဉ်			
Q128	လွန်ခဲ့သောနှစ်အတွင်း(ဆိုလိုသည်မှာ (----- နေ့စွဲ) မှ ယနေ့ အထိ) (အမည်) သည်အလုပ်လုပ်စဉ် (သူ/သူမ) ကို ထိခိုက်ဒဏ်ရာ ရမှု (သို့မဟုတ်) ဖျားနာမှုဖြစ်စေသည့် မတော်တဆဖြစ်ပွားမှု ရှိခဲ့ပါသလား။ <i>(အလုပ်သို့ ပုံမှန် အသွားအပြန်ပြုလုပ်စဉ် ဖြစ်ပျက်သည့် မတော်တဆမှု များ ပါဝင် ပါသည်)</i> 1=ရှိသည်။ 2=မရှိ ပါ။ 3=မသက်ဆိုင်ပါ။	1 <input type="checkbox"/> 2 <input type="checkbox"/> → Q139 CHK 3 <input type="checkbox"/> → Q139 CHK	1 <input type="checkbox"/> 2 <input type="checkbox"/> → Q139 CHK 3 <input type="checkbox"/> → Q139 CHK
Q129	လွန်ခဲ့သောနှစ်အတွင်း(ဆိုလိုသည်မှာ (----နေ့စွဲ) မှယနေ့အထိ) ရခဲ့သည့် မတော်တဆ မှုများကြောင့် (အမည်) သည် မတော် တဆ ဖြစ်ပွားသည့် နေ့အပြင် အနည်းဆုံး တစ်ရက် အလုပ်မှ ပျက်ကွက်ခြင်း (သို့မဟုတ်) အလုပ် မလုပ်နိုင်ခြင်း ဖြစ်ခဲ့သလား။ 1 = ပျက်ကွက်သည်။ 2 = မပျက်ကွက်ပါ။	1 <input type="checkbox"/> → Q131 2 <input type="checkbox"/>	1 <input type="checkbox"/> → Q131 2 <input type="checkbox"/>
Q130	(အမည်) သည် အလုပ်မှမပျက်ကွက်သော်လည်း (သို့) အလုပ် လုပ်နိုင် သော်လည်း ထိခိုက်ဒဏ်ရာ ရမှုများသည် (အမည်) ၏ အလုပ် (သို့) လုပ်ငန်း ဆောင်ရွက်ချက်များကို ပြင်းထန်စွာ ကန့်သတ်ချက်/ အနှောင့်အယှက် ဖြစ်သလား။ 1=ဖြစ်သည်။ 2=မဖြစ်ပါ။	1 <input type="checkbox"/> → Q139 CHK 2 <input type="checkbox"/> → Q139 CHK	1 <input type="checkbox"/> → Q139 CHK 2 <input type="checkbox"/> → Q139 CHK
Q131	လွန်ခဲ့သောနှစ်အတွင်း(ဆိုလိုသည်မှာ (----- နေ့စွဲ) မှ ယနေ့ အထိ) (အမည်) သည် (အလုပ်မှ ပျက်ကွက်သောအချိန်နှင့် အနာတရ ဖြစ်မှုများ/ဖျားနာမှုများ ဖြစ်စေသည့်) မတော်တဆမှုများဘယ်နှစ်ခါ ဖြစ်ပေါ်ခဲ့သလဲ။ <i>(မတော်တဆမှုအရေအတွက်များကိုမှတ်သားပါ)</i>	<input type="checkbox"/>	<input type="checkbox"/>
Q132	ဒီအလုပ်ရဲ့မတော်တဆဖြစ်မှု/ အလုပ်တွင် အပြင်းထန်ဆုံး မတော်တဆ ဖြစ်မှုတွင် (အမည်) ရရှိခဲ့တဲ့ ဒဏ်ရာ၊ ဒဏ်ချက် အမျိုးအစားကို ပြောပြပါ။ <i>အဆိုးဝါးဆုံးဒဏ်ရာအညွှန်းသင်္ကေတ</i> 1= သာမန်အနာတရဖြစ်မှု၊ 2= ကျိုးခြင်း၊အက်ခြင်း၊ 3= အရိုးအဆစ်လွဲခြင်း၊အကြောတင်ခြင်း၊ 4= ခွဲစိတ်ကုသခြင်း၊ 5= ဦးနှောက်၌အနည်းငယ်ထိခိုက်ဒဏ်ရာရ၊ ခန္ဓာကိုယ်တွင်း၌ ဒဏ်ရာရ၊ 6= လောင်သည်၊ အက်ဆစ်နှင့်ထိ၊ ရေခဲနွေးပူလောင်၊ 7= အပြင်းအထန်အဆိပ်မိ (သို့မဟုတ်) ရောဂါကူးစက်ခံရ၊ 9= အခြား(ဖော်ပြပါ)	1 <input type="checkbox"/> 2 <input type="checkbox"/> 3 <input type="checkbox"/> 4 <input type="checkbox"/> 5 <input type="checkbox"/> 6 <input type="checkbox"/> 7 <input type="checkbox"/> 9 <input type="checkbox"/>	1 <input type="checkbox"/> 2 <input type="checkbox"/> 3 <input type="checkbox"/> 4 <input type="checkbox"/> 5 <input type="checkbox"/> 6 <input type="checkbox"/> 7 <input type="checkbox"/> 9 <input type="checkbox"/>
		(ဖော်ပြရန်)	(ဖော်ပြရန်)

Q1	Q1 မှ အိမ်ထောင်စုဝင်အမှတ်		
Q5	အသက်(နှစ်)		
Q133	ဒီမတော်တဆမှုဖြစ်စဉ်တွင် (အမည်) လုပ်သော အလုပ် အမျိုး အစားက ဘာလဲ။ 1= လွန်ခဲ့သော 7 ရက်အတွင်းအဓိကအလုပ်၊ 2=လွန်ခဲ့သော 7 ရက်အတွင်းဒုတိယအလုပ်၊ 3=လွန်ခဲ့သော 12 လအတွင်းအဓိကအလုပ်၊ 9=အခြားအလုပ်(အလုပ်အကိုင်ကို ဖော်ပြပါ) (အခြားအလုပ်တွင်ရာထူးအမည်ရှိကဖော်ပြရန်)	1 <input type="checkbox"/> → Q137 2 <input type="checkbox"/> → Q137 3 <input type="checkbox"/> → Q137 9 <input type="checkbox"/>	1 <input type="checkbox"/> → Q137 2 <input type="checkbox"/> → Q137 3 <input type="checkbox"/> → Q137 9 <input type="checkbox"/>
		(ဖော်ပြရန်)	(ဖော်ပြရန်)
Q134	ဒီအလုပ်/လုပ်ငန်းမှာ(အမည်) ရဲ့ အဓိကလုပ်ငန်းတာဝန်/ လုပ်ကိုင်ဆောင်ရွက်ရတာတွေက ဘာတွေလဲ။ (အဓိက လုပ်ငန်းတာဝန်/ လုပ်ကိုင်ဆောင်ရွက်ရသည်များကို အကျဉ်းချုပ် ရေးသားပါ)		
		ISCO	
Q135	(အမည်) အလုပ်လုပ်သည့် လုပ်ငန်း၏ အမည် နှင့်/(သို့မဟုတ်) လုပ်ငန်း အမျိုးအစား/နေရာကိုပြောပြပါ။ ဥပမာ။ ရွှေဟင်္သာဟိုတယ်၊ ခေကြီးထမင်းဆိုင်၊ လပြည့်ဝန်းကုန်စုံဆိုင်၊ အပ်ချုပ်ဆိုင်၊ ပုဂ္ဂလိကအိမ်ထောင်စုတွင် အိမ်ဖော် / အိမ်အကူအဖြစ် လုပ်ကိုင်ခြင်းများ အတွက် "အိမ်အကူ/ အိမ်အဖော်" ဟုရေးသားရန်နှင့် အိမ်ထောင်စုပိုင် လယ်ယာတွင် လုပ်ကိုင်ပါက "လယ်ယာ" ဟုရေးသားရန်၊		
Q136	(အမည်) အလုပ် လုပ်သည့်နေရာ မှ အဓိက လုပ်ဆောင်ချက် (သို့မဟုတ်) ထုတ်လုပ်သည့်အဓိက ကုန်ပစ္စည်းနှင့် ဝန်ဆောင်မှုများက ဘာတွေလဲ။ ဥပမာ။ ဟိုတယ်တည်းခိုခန်းများ ငှားရမ်းခြင်း၊ ချက်ပြုတ်ပြီး အစား အသောက်များကို ဝယ်သူတို့အားရောင်းချခြင်း၊ စားသောက်ကုန် များကို ဝယ်သူများအား ရောင်းချခြင်း၊ အဝတ်အထည်များကို အပ်နှံသူ များအားချုပ်ပေးခြင်း၊ ချက်ပြုတ်ခြင်း၊ သန့်ရှင်းခြင်းစသော အိမ်မှု ကိစ္စများ ဆောင်ရွက်ခြင်း၊ စပါးစိုက်ခြင်း၊ လျှပ်စစ်ပစ္စည်းများ ပြင်ဆင်ခြင်း၊		
		ISIC	
Q137	မတော်တဆမှုဖြစ်ပျက်စဉ် (အမည်)သည်ဘယ်နေရာမှာရှိနေသလဲ။ 1=အလုပ်ထဲကအလုပ်လုပ်နေကျနေရာမှာ၊ 2= အလုပ်ထဲကအခြားနေရာမှာ၊ 3= အတည်တကျမရှိသောအလုပ်နေရာမှာ၊ 4= အလုပ်သို့အသွားအပြန်အပါအဝင်အလုပ်နှင့်ပတ်သက် သည့် ခရီးသွားလာစဉ်၊ 9= အခြား (ဖော်ပြပါ)	1 <input type="checkbox"/> 2 <input type="checkbox"/> 3 <input type="checkbox"/> 4 <input type="checkbox"/> 9 <input type="checkbox"/>	1 <input type="checkbox"/> 2 <input type="checkbox"/> 3 <input type="checkbox"/> 4 <input type="checkbox"/> 9 <input type="checkbox"/>
		(ဖော်ပြရန်)	(ဖော်ပြရန်)

Q1	Q1 မှ အိမ်ထောင်စုဝင်အမှတ်		
Q5	အသက်(နှစ်)		
Q138	(အမည်) သည် အနာတရဖြစ်မှုကြောင့် အလုပ်မလုပ်နိုင်ခြင်း (သို့) အလုပ်မှဝေးနေသည်မှာ ဘယ်နှစ်ရက်လဲ။ (ရက်အရေအတွက်ကိုရေးပါ။ ရက်အတိအကျ မသိပါက 98 ကို ရေးပါ။ အကယ်၍ အနာတရဖြစ်မှုမှ အလုပ်သို့ ပြန်တက် ရန် မမျှော်မှန်းနိုင်ပါက 99 ရေးပါ)	<input type="text"/> <input type="text"/> <input type="text"/>	<input type="text"/> <input type="text"/> <input type="text"/>
Q139 CHECK: အသက် 18 နှစ်နှင့်အထက်အတွက် Q143			
Q139	လွန်ခဲ့သောနှစ်အတွင်း(ဆိုလိုသည်မှာ (----- နေ့စွဲ) မှ ယနေ့ အထိ) (အမည်) သည် အလုပ်မှာ အောက်ဖော်ပြပါ ဘေးအန္တရာယ်များ----- နှင့် ထိတွေ့သလား။ ဖတ်ပြပါ		
	i. ဖုန်၊ အရိုးအငွေ့၊ 1 = ထိတွေ့သည်။ 2 = မထိတွေ့ပါ။	1 <input type="text"/> 2 <input type="text"/>	1 <input type="text"/> 2 <input type="text"/>
	ii. မီး၊ဓာတ်ငွေ့၊မီးတောက်၊မီးလျှံ၊ 1 = ထိတွေ့သည်။ 2 = မထိတွေ့ပါ။	1 <input type="text"/> 2 <input type="text"/>	1 <input type="text"/> 2 <input type="text"/>
	iii. ကျယ်လောင်သောဆူညံသံ(သို့မဟုတ်)တုန်ခါမှု၊ 1 = ထိတွေ့သည်။ 2 = မထိတွေ့ပါ။	1 <input type="text"/> 2 <input type="text"/>	1 <input type="text"/> 2 <input type="text"/>
	iv. ပြင်းထန်သောအအေးခါတ် (သို့မဟုတ်)အပူရှိန်၊ 1 = ထိတွေ့သည်။ 2 = မထိတွေ့ပါ။	1 <input type="text"/> 2 <input type="text"/>	1 <input type="text"/> 2 <input type="text"/>
	v. အန္တရာယ် ရှိသောကိရိယာ(ခါးအစရှိသော)၊ 1 = ထိတွေ့သည်။ 2 = မထိတွေ့ပါ။	1 <input type="text"/> 2 <input type="text"/>	1 <input type="text"/> 2 <input type="text"/>
	vi. မြေအောက်တွင်အလုပ်လုပ်၊ 1 = ထိတွေ့သည်။ 2 = မထိတွေ့ပါ။	1 <input type="text"/> 2 <input type="text"/>	1 <input type="text"/> 2 <input type="text"/>
	vii. အမြင့်တွင် အလုပ်လုပ်၊ 1 = ထိတွေ့သည်။ 2 = မထိတွေ့ပါ။	1 <input type="text"/> 2 <input type="text"/>	1 <input type="text"/> 2 <input type="text"/>
	viii. ရေထဲ/ကန်/ပင်လယ်/မြစ် ထဲမှာအလုပ်လုပ်၊ 1 = ထိတွေ့သည်။ 2 = မထိတွေ့ပါ။	1 <input type="text"/> 2 <input type="text"/>	1 <input type="text"/> 2 <input type="text"/>
	ix. အလုပ်နေရာ သည် အလွန်မှောင်(သို့မဟုတ်) အရူပ် အရယ်အကန့်အသတ်နှင့်ထားခြင်း၊ 1 = ထိတွေ့သည်။ 2 = မထိတွေ့ပါ။	1 <input type="text"/> 2 <input type="text"/>	1 <input type="text"/> 2 <input type="text"/>
	x. မလုံလောက်သော လေဝင်လေထွက်၊ 1 = ထိတွေ့သည်။ 2 = မထိတွေ့ပါ။	1 <input type="text"/> 2 <input type="text"/>	1 <input type="text"/> 2 <input type="text"/>

Q1	Q1 မှ အိမ်ထောင်စုဝင်အမှတ်		
Q5	အသက်(နှစ်)		
	xi. ဓါတုပစ္စည်းများ(ပိုးသတ်ဆေး၊ ကော်စသည်များ) 1 = ထိတွေ့သည်။ 2 = မထိတွေ့ပါ။	1 <input type="checkbox"/> 2 <input type="checkbox"/>	1 <input type="checkbox"/> 2 <input type="checkbox"/>
	xii. ပေါက်ကွဲလွယ်သော 1 = ထိတွေ့သည်။ 2 = မထိတွေ့ပါ။	1 <input type="checkbox"/> 2 <input type="checkbox"/>	1 <input type="checkbox"/> 2 <input type="checkbox"/>
	xiii. အခြား(အလေးများသယ်ဆောင်ခြင်းစသည်ဖြင့်) 1 = ထိတွေ့သည်။ 2 = မထိတွေ့ပါ။	1 <input type="checkbox"/> 2 <input type="checkbox"/>	1 <input type="checkbox"/> 2 <input type="checkbox"/>
Q140	လွန်ခဲ့သောနှစ်အတွင်း(ဆိုလိုသည်မှာ (----- နေ့စွဲ) မှ ယနေ့ အထိ) (အမည်) ကိုအလုပ်မှာ (သို့မဟုတ်) ဝယ်သူရှေ့မှာ တစ်စုံ တစ်ယောက်မှ အောက်ပါ ပြုမူခြင်း-----ကိုခံရသလား။ ဖော်ပြပါ		
	i. အတောမသတ် အော်ပြောခြင်း၊ 1 = ခံရသည်။ 2 = မခံရပါ။	1 <input type="checkbox"/> 2 <input type="checkbox"/>	1 <input type="checkbox"/> 2 <input type="checkbox"/>
	ii. ထပ်ခါတလဲလဲ ဆဲခြင်း၊ 1 = ခံရသည်။ 2 = မခံရပါ။	1 <input type="checkbox"/> 2 <input type="checkbox"/>	1 <input type="checkbox"/> 2 <input type="checkbox"/>
	iii. ရိုက်သည်/ကိုယ်ခန္ဓာအနာတရဖြစ်စေသည်။ 1 = ခံရသည်။ 2 = မခံရပါ။	1 <input type="checkbox"/> 2 <input type="checkbox"/>	1 <input type="checkbox"/> 2 <input type="checkbox"/>
	iv. (အမည်) ဆန္ဒမရှိသည်များကို (အမည်) အား ပြုလုပ်သည်၊ (သို့မဟုတ်) ထိတွေ့သည်။ 1 = ခံရသည်။ 2 = မခံရပါ။	1 <input type="checkbox"/> 2 <input type="checkbox"/>	1 <input type="checkbox"/> 2 <input type="checkbox"/>
	v. အခြား၊ (ဖော်ပြပါ) 1 = ခံရသည်။ 2 = မခံရပါ။	 (ဖော်ပြရန်) 1 <input type="checkbox"/> 2 <input type="checkbox"/>	 (ဖော်ပြရန်) 1 <input type="checkbox"/> 2 <input type="checkbox"/>
Q141 CHECK: အသက် 18 နှစ်နှင့်အထက် Q143			

Q1	Q1 မှ အိမ်ထောင်စုဝင်အမှတ်		
Q5	အသက်(နှစ်)		
အခန်း:XVII: လွန်ခဲ့သော 7 ရက်အတွင်း အိမ်ထောင်စုအတွက် ဆောင်ရွက်ပေးမှုများ အသက် 5- 17 နှစ် ကလေးများ			
Q141	လွန်ခဲ့သော 7 ရက်အတွင်း(အမည်)သည် ဒီအိမ်ထောင်စုအတွက် အောက်တွင်ဖော်ပြထားသည့် အလုပ်များကို လုပ်ခဲ့သလား။ <i>ဖတ်ပြပါ။</i>		
	i. ချက်ပြုတ်ခြင်း၊ 1 = လုပ်သည်။ 2 = မလုပ်ပါ။	1 <input type="checkbox"/> 2 <input type="checkbox"/>	1 <input type="checkbox"/> 2 <input type="checkbox"/>
	ii. အိမ်ထောင်စုအတွက်ဈေးဝယ်ခြင်း၊ 1 = လုပ်သည်။ 2 = မလုပ်ပါ။	1 <input type="checkbox"/> 2 <input type="checkbox"/>	1 <input type="checkbox"/> 2 <input type="checkbox"/>
	iii. အသုံးအဆောင်ပရိဘောဂများ/အိမ်ရှင်းလင်းခြင်း၊ 1 = လုပ်သည်။ 2 = မလုပ်ပါ။	1 <input type="checkbox"/> 2 <input type="checkbox"/>	1 <input type="checkbox"/> 2 <input type="checkbox"/>
	iv. အဝတ်အစားများလျှော်ဖွတ်ခြင်း၊ 1 = လုပ်သည်။ 2 = မလုပ်ပါ။	1 <input type="checkbox"/> 2 <input type="checkbox"/>	1 <input type="checkbox"/> 2 <input type="checkbox"/>
	v. အိမ်ထောင်စုတွင်အသေးအဖွဲ့ပြင်ဆင်မှုများ၊ 1 = လုပ်သည်။ 2 = မလုပ်ပါ။	1 <input type="checkbox"/> 2 <input type="checkbox"/>	1 <input type="checkbox"/> 2 <input type="checkbox"/>
	vi. ကလေးများကိုစောင့်ရှောက်ပြုစုခြင်း၊ 1 = လုပ်သည်။ 2 = မလုပ်ပါ။	1 <input type="checkbox"/> 2 <input type="checkbox"/>	1 <input type="checkbox"/> 2 <input type="checkbox"/>
	vii. သက်ကြီးရွယ်အိုများ၊ မကျန်းမာသောသူများကို 1 = လုပ်သည်။ 2 = မလုပ်ပါ။	1 <input type="checkbox"/> 2 <input type="checkbox"/>	1 <input type="checkbox"/> 2 <input type="checkbox"/>
	viii. အခြား အိမ်မှုကိစ္စ အလုပ်များဆောင်ရွက်ခြင်း၊ 1 = လုပ်သည်။ 2 = မလုပ်ပါ။	1 <input type="checkbox"/> 2 <input type="checkbox"/>	1 <input type="checkbox"/> 2 <input type="checkbox"/>
Q142	လွန်ခဲ့သော 7 ရက် အတွင်း (အမည်)သည် ဒီအိမ်ထောင်စု အလုပ်များကို နေ့စဉ်ဘယ်နှစ်နာရီခန့် လုပ်ခဲ့သလဲ။ <i>(နေ့တိုင်းအတွက်သီးခြားစီပြုစုရန်)</i>		
	i. 7 ရက်မြောက်သည့်နေ့	<input type="text"/>	<input type="text"/>
	ii. 6 ရက်မြောက်သည့်နေ့	<input type="text"/>	<input type="text"/>
	iii. 5 ရက်မြောက်သည့်နေ့	<input type="text"/>	<input type="text"/>
	iv. 4 ရက်မြောက်သည့်နေ့	<input type="text"/>	<input type="text"/>
	v. 3 ရက်မြောက်သည့်နေ့	<input type="text"/>	<input type="text"/>
	vi. 2 ရက်မြောက်သည့်နေ့	<input type="text"/>	<input type="text"/>
	vii. 1 ရက်မြောက်သည့်နေ့	<input type="text"/>	<input type="text"/>
	စုစုပေါင်း	<input type="text"/>	<input type="text"/>

Q1	Q1 မှ အိမ်ထောင်စုဝင်အမှတ်		
Q5	အသက်(နှစ်)		
အခန်း XVIII အိမ်ထောင်စုသုံးရန်အတွက်ကုန်ပစ္စည်းများထုတ်လုပ်ခြင်း အသက် 5 နှစ်နှင့်အထက် အိမ်ထောင်စုဝင်များ။			
Q143	လွန်ခဲ့သောရက် 30 အတွင်း(အမည်) သည် အိမ်ထောင်စု (သို့မဟုတ်) မိသားစု အဓိကစားသုံးရန်အတွက် စားသောက် ကုန်များထုတ်လုပ်နိုင်ရန် အောက်ပါအလုပ်များ----- ကို ဆောင်ရွက်ခဲ့ပါသလား။ <i>ဖော်ပြပါ။</i>		
	i . လယ်ယာစိုက်ပျိုးရေးလုပ်ငန်း (မြေယာပြုပြင်ခြင်း၊ စိုက်ပျိုးခြင်း၊ ရိတ်သိမ်းခြင်း စသည်များ) 1 = ဆောင်ရွက်ခဲ့သည်။ 2 = မဆောင်ရွက်ခဲ့ပါ။	1 <input type="checkbox"/> 2 <input type="checkbox"/>	1 <input type="checkbox"/> 2 <input type="checkbox"/>
	ii. ကြက်၊ ဘဲ၊ ကျွဲနွားတိရစ္ဆာန်များမွေးမြူခြင်း၊ ထိန်းကျောင်းခြင်း။ 1 = ဆောင်ရွက်ခဲ့သည်။ 2 = မဆောင်ရွက်ခဲ့ပါ။	1 <input type="checkbox"/> 2 <input type="checkbox"/>	1 <input type="checkbox"/> 2 <input type="checkbox"/>
	iii. ငါးဖမ်းခြင်း၊ အမဲလိုက်ခြင်း(သို့မဟုတ်) စားသောက်ကုန်များ စုဆောင်းခြင်း။ 1 = ဆောင်ရွက်ခဲ့သည်။ 2 = မဆောင်ရွက်ခဲ့ပါ။	1 <input type="checkbox"/> 2 <input type="checkbox"/>	1 <input type="checkbox"/> 2 <input type="checkbox"/>
အထက်ဖော်ပြပါ လုပ်ဆောင်မှုများအားလုံး၏ code = 2 ဖြစ်ပါက Q148 သို့ ကျော်မေးရန်			
Q144	(အမည်) ဆောင်ရွက်သည့် အဓိကလုပ်ဆောင်ချက်ကဘာလဲ (သို့မဟုတ်) အဓိကမည်သည့် ပစ္စည်းများထုတ်လုပ်သလဲ။ <i>ဥပမာ စပါးစိုက်ခြင်း၊ ဟင်းသီးဟင်းရွက်စိုက်ခြင်း၊ ကြက်မွေးခြင်း၊ ပုစွန်/ ငါးဖမ်းခြင်း၊ ပျားဖွတ်ခြင်း။</i>		
	ISIC	<input type="text"/>	<input type="text"/>
Q145	လွန်ခဲ့သော 30 ရက် အတွင်း ဒီအလုပ်များကို ဘယ်နှစ်နာရီခန့် လုပ်ခဲ့သလဲ။ <i>(နာရီအရေအတွက်ကိုရေးသားရန်)</i>	<input type="text"/>	<input type="text"/>
Q146	အများအားဖြင့် ဒီအလုပ်ကရလာတဲ့ ကုန်ပစ္စည်းရဲ့ အစိတ် အပိုင်းကို အိမ်ထောင်စုမှ ရောင်းချရန် (သို့မဟုတ်) ပစ္စည်းချင်း လဲလှယ် ရောင်းဝယ်ရန်ပြုလုပ်ခဲ့သလား။ 1= မရောင်းပါ။ မည်သည့်အခါမှမရောင်း။ 2= ပိုလျှံမှုရှိသည့်အခါများတွင်ရောင်း။ 3=ရောင်းသည်။ အစိတ်အပိုင်းတစ်ခုအမြဲရောင်း။	1 <input type="checkbox"/> → Q148 2 <input type="checkbox"/> → Q148 3 <input type="checkbox"/>	1 <input type="checkbox"/> → Q148 2 <input type="checkbox"/> → Q148 3 <input type="checkbox"/>
Q147	အိမ်ထောင်စုသည်ပုံမှန်အားဖြင့်ဘယ်လောက်ရောင်းချသလဲ။ 1=လေးပုံတစ်ပုံ (သို့မဟုတ်) ထို့ထက်လျော့။ 2= လေးပုံတစ်ပုံထက်ပို သို့သော် တစ်ဝက်ထက်လျော့။ 3=တစ်ဝက်ထက်ပို (>51%)	1 <input type="checkbox"/> 2 <input type="checkbox"/> 3 <input type="checkbox"/>	1 <input type="checkbox"/> 2 <input type="checkbox"/> 3 <input type="checkbox"/>
Q148	လွန်ခဲ့သောရက် 30 အတွင်း (အမည်) သည် အဓိကအားဖြင့် အိမ်ထောင်စု (သို့) မိသားစု စားသုံးရန် အတွက် စားသောက်ကုန် များကို တာရှည်စွာ စားသုံးနိုင်ရန်အတွက် သို့လျှောက်ရန် ဥပမာ အားဖြင့် ငါးပိ၊ ငံပြာရည်၊ ငါးခြောက်၊ သရက်သီးခြောက်၊ ဝိုင်(ခေါင်ရည်)၊ မျှစ်ချည် စသည်တို့ကို ပြုလုပ်ခဲ့ပါ သလား။ 1=လုပ်သည်။ 2=မလုပ်ပါ။	1 <input type="checkbox"/> 2 <input type="checkbox"/> → Q150	1 <input type="checkbox"/> 2 <input type="checkbox"/> → Q150

Q1	Q1 မှ အိမ်ထောင်စုဝင်အမှတ်		
Q5	အသက်(နှစ်)		
Q149	လွန်ခဲ့သော 30 ရက် အတွင်း(အမည်)သည် ဒီအလုပ်များကို ဘယ်နှစ်နာရီခန့်လုပ်ခဲ့သလဲ။ (နာရီအရေအတွက်ကိုရေးသွင်းရန်)	<input type="text"/>	<input type="text"/>
Q150	လွန်ခဲ့သောရက် 30 အတွင်း(အမည်) သည် အိမ်ထောင်စု (သို့) မိသားစုသုံးစွဲရန် သီးသန့်အတွက် ပစ္စည်းများ (သို့မဟုတ်) လက်မှုပစ္စည်းများ ဥပမာအားဖြင့် အိမ်ထောင် ပရိဘောဂ လုပ်ငြင်း၊ အိုးလုပ်ငြင်း၊ အဝတ်အထည်ချုပ်ငြင်း၊ ယက်ကန်း ယက်ငြင်း၊ ခြင်းတောင်း၊ ဖျာများ ယက်လုပ်ငြင်း စသည်တို့ (စားသောက်ကုန် များ မဟုတ် ဘဲ) ပြုလုပ်ခဲ့ပါသလား။ 1=လုပ်သည်။ 2=မလုပ်ပါ။	1 <input type="checkbox"/> 2 <input type="checkbox"/> → Q152	1 <input type="checkbox"/> 2 <input type="checkbox"/> → Q152
Q151	လွန်ခဲ့သော 30 ရက် အတွင်း(အမည်)သည် ဒီအလုပ်များကို ဘယ်နှစ်နာရီခန့်လုပ်ခဲ့သလဲ။ (နာရီအရေအတွက်ကိုရေးသွင်းရန်)	<input type="text"/>	<input type="text"/>
Q152	လွန်ခဲ့သောရက် 30 အတွင်း (အမည်) သည် အိမ်ထောင်စု (သို့) မိသားစု သီးသန့်သုံးစွဲရန်အတွက် သဘာဝ (သို့မဟုတ်) အများ ပြည်သူသုံးစွဲရန် အရင်းအမြစ်ဖြစ်သော ဥပမာ မြစ်ချောင်း၊ ရေကန်၊ ရေတွင်းမှ ရေခတ်/ရေသယ်ခြင်းတို့ ပြုလုပ်ခဲ့ပါ သလား။ 1=လုပ်သည်။ 2=မလုပ် ပါ။	1 <input type="checkbox"/> 2 <input type="checkbox"/> → Q154	1 <input type="checkbox"/> 2 <input type="checkbox"/> → Q154
Q153	လွန်ခဲ့သော 30 ရက်အတွင်း(အမည်)သည် ဒီအလုပ်များကို ဘယ်နှစ်နာရီခန့်လုပ်ခဲ့သလဲ။ (နာရီအရေအတွက်ကိုရေးသွင်းရန်)	<input type="text"/>	<input type="text"/>
Q154	လွန်ခဲ့သောရက် 30 အတွင်း (အမည်) သည် အိမ်ထောင်စု (သို့) မိသားစုလောင်စာတွက် သီးသန့် သုံးစွဲရန် ထင်း၊ နွားချေး (သို့မဟုတ်) အခြားပစ္စည်းများစုဆောင်းခြင်းတို့ ပြုလုပ်ခဲ့ ပါသလား။ 1=လုပ်သည်။ 2=မလုပ် ပါ။	1 <input type="checkbox"/> 2 <input type="checkbox"/> → Q156	1 <input type="checkbox"/> 2 <input type="checkbox"/> → Q156
Q155	လွန်ခဲ့သော 30 ရက်အတွင်း(အမည်)သည် ဒီအလုပ်များကို ဘယ်နှစ်နာရီခန့်လုပ်ခဲ့သလဲ။ (နာရီအရေအတွက်ကိုရေးသွင်းရန်)	<input type="text"/>	<input type="text"/>
Q156	လွန်ခဲ့သောရက် 30 အတွင်း (အမည်) သည် အိမ်ထောင်စု အဆောက်အဦနှင့် ဥပစာတွင် ဆောက်လုပ်ခြင်း (သို့မဟုတ်) အဓိကပြင်ဆင်မှု ပြုလုပ်ခြင်း ဥပမာအားဖြင့် အခန်းတစ်ခန်း တိုးချဲ့ခြင်း (သို့မဟုတ်) ဆောက်လုပ်ခြင်း၊ အမိုးပြန်မိုးခြင်း၊ ခြံစည်းရိုး ခတ်ခြင်းစသည်တို့ပြုလုပ်ခဲ့ပါသလား။ 1=လုပ်သည်။ 2=မလုပ်ပါ။	1 <input type="checkbox"/> 2 <input type="checkbox"/> → Q158F	1 <input type="checkbox"/> 2 <input type="checkbox"/> → Q158F
Q157	လွန်ခဲ့သော 30 ရက်အတွင်း(အမည်)သည် ဒီအလုပ်များကို ဘယ်နှစ်နာရီခန့်လုပ်ခဲ့သလဲ။ (နာရီအရေအတွက်ကိုရေးသွင်းရန်)	<input type="text"/>	<input type="text"/>

အခန်း XIX: လူငယ်များ၏ အလုပ်/လှုပ်ရှားမှုမှတ်တမ်း အသက် 15- 29 နှစ် အိမ်ထောင်စုဝင်များသည် အချိန်ကာလသတ်မှတ်ချက်မရှိဘဲ၊ အနည်းဆုံးတစ်ကြိမ် အလုပ် လုပ်ကိုင်ခဲ့ပါက အောက်ပါမေးခွန်းများကို မေးရန်ဖြစ်ပါသည်။			
Q1	အိမ်ထောင်စုဝင်အမှတ်		
Q5	အသက်(နှစ်)		
Q158F	(အမည်) သည် အလုပ်လုပ်ခဲ့ဖူးသလား။ 1=လုပ်ခဲ့ဖူးသည်။ 2=မလုပ်ခဲ့ဘူးပါ။	1 <input type="checkbox"/> 2 <input type="checkbox"/> → END	1 <input type="checkbox"/> 2 <input type="checkbox"/> → END
Q158	အလုပ်/လှုပ်ရှားမှု အမှတ်စဉ်	<input type="text"/>	<input type="text"/>
Q159	(အမည်) သည်(သူ/သူမ)ရဲ့ပထမဆုံးအလုပ်စတင် လုပ်ကိုင် သည့်အတွေ့အကြုံက ဘယ်တုန်းကလဲ ။ (သို့မဟုတ် ဒီအလုပ်/ လှုပ်ရှားမှုကို ဘယ်တုန်းကစတင်ခဲ့သလဲ။)	YYYY MM	YYYY MM
		<input type="text"/>	<input type="text"/>
Q160	(အမည်) ၏ အလုပ်သည် အောက်ဖော်ပြသည့် အလုပ်/လှုပ်ရှားမှု များမှ ဘယ်ဟာနှင့် အသင့်လျော်ဆုံးကိုကံညီမှုရှိသလဲ။ 1=အချိန်ပြည့် (သို့) အချိန်ပိုင်းကာလအတွက် အလုပ်ရှင်တစ်ယောက်ထံ တွင်လုပ်ခ/လစာဖြင့်အလုပ်လုပ်ခြင်း၊ 2=ကိုယ်ပိုင်လုပ်ငန်းလုပ်ခြင်း၊ 3=လုပ်ခမရမိသားစုလုပ်သားအဖြစ်လုပ်ခြင်း၊ (မိသားစုအကျိုးအတွက် အလုပ်လုပ်) 4=အလုပ်သင်အဖြစ်လုပ်ကိုင်ခြင်း/လုပ်ငန်းသင်ခြင်း၊ 5=စိတ်ဝင်စားစွာအလုပ်ရှာဖွေခြင်းနှင့်အလုပ်ကိုလက်ခံ ဆောင်ရွက်ရန် အဆင်သင့်ရှိနေခြင်း၊ 6=အချိန်ပြည့်ပညာသင်(သို့မဟုတ်) သင်တန်းတက်နေခြင်း၊ 7=ကလေးထိန်းခြင်းအပါအဝင်အိမ်မှုကိစ္စများကိုဆောင်ရွက်၊ 8= အိမ်တာဝန်များကြောင့်မဟုတ်ဘဲ၊ အခြားအကြောင်းများ (မသန်စွမ်းမှုစသည်) တို့ကြောင့်အလုပ်မရှာ၊ အလုပ်မလုပ်။	1 <input type="checkbox"/> 2 <input type="checkbox"/> 3 <input type="checkbox"/> 4 <input type="checkbox"/> 5 <input type="checkbox"/> 6 <input type="checkbox"/> 7 <input type="checkbox"/> 8 <input type="checkbox"/>	1 <input type="checkbox"/> 2 <input type="checkbox"/> 3 <input type="checkbox"/> 4 <input type="checkbox"/> 5 <input type="checkbox"/> 6 <input type="checkbox"/> 7 <input type="checkbox"/> 8 <input type="checkbox"/>
Q161	(အမည်) သည် ဒီအလုပ်ကိုလုပ်နေတဲ့ဘဲလား။ 1=လုပ်နေသည်။ 2=မလုပ်ပါ။	1 <input type="checkbox"/> → END 2 <input type="checkbox"/>	1 <input type="checkbox"/> → END 2 <input type="checkbox"/>
Q162	(အမည်)ရဲ့အလုပ်လုပ်ခဲ့မှုမှာအခြေခံအားဖြင့်-----အရဖြစ်သည်။ 1=ရေးသားထားသည့်စာချုပ်တစ်ခု၊ 2=နှုတ်ဖြင့်သဘောတူညီချက်တစ်ခု၊ 3=သဘောတူညီချက်မရှိ၊(ကိုယ်ပိုင်လုပ်ငန်း)	1 <input type="checkbox"/> 2 <input type="checkbox"/> 3 <input type="checkbox"/> → Q166	1 <input type="checkbox"/> 2 <input type="checkbox"/> 3 <input type="checkbox"/> → Q166
Q163	(အမည်) ရဲ့ သဘောတူစာချုပ်(သို့မဟုတ်) သဘောတူညီချက် တွင် ----- ဖြစ်သည်။ 1= သက်တမ်းအကန့်အသတ်/ယာယီ၊ 2=အခြား	1 <input type="checkbox"/> 2 <input type="checkbox"/> → Q166	1 <input type="checkbox"/> 2 <input type="checkbox"/> → Q166
Q164	(အမည်)၏ သဘောတူစာချုပ် (သို့မဟုတ်) သဘောတူညီချက် အရ သက်တမ်းမှာဘယ်လောက်ဖြစ်သလဲ။ 1=12 လ ထက်လျော့နည်း၊ 2=12 လမှ 36 လအောက်၊ 3=36 လ (သို့မဟုတ်)ယင်းကာလထက်ပို၊	1 <input type="checkbox"/> 2 <input type="checkbox"/> 3 <input type="checkbox"/>	1 <input type="checkbox"/> 2 <input type="checkbox"/> 3 <input type="checkbox"/>

Q1	အိမ်ထောင်စုဝင်အမှတ်		
Q5	အသက်(နှစ်)		
Q158	အလုပ်/လုပ်ရှားမှု အမှတ်စဉ်	<input type="text"/>	<input type="text"/>
Q165	(အမည်)ရဲ့သဘောတူစာချုပ်(သို့မဟုတ်) သဘောတူညီချက် တွင် ဘာကြောင့်သက်တမ်းအကန့်အသတ်ဖြစ်နေသလဲ။ 1=အလုပ်သင်လုပ်ကိုင်ခြင်း/လုပ်ငန်းသင်ခြင်း၊ 2=အစမ်းခန့်ကာလ၊ 3=ရာသီချိန်အလုပ်၊ 4=တစ်ခါတစ်ရံ/နေ့စဉ်အလုပ်(ကျပန်းအလုပ်) 5=အစိုးရ အလုပ်အကိုင်အစီအစဉ်၊ 6= တာဝန်တစ်ရပ် (သို့မဟုတ်) အထူးလုပ်ငန်း အနေဖြင့် လုပ်ကိုင်ခြင်း၊ 9= အခြား (ဖော်ပြပါ)	1 <input type="text"/> 2 <input type="text"/> 3 <input type="text"/> 4 <input type="text"/> 5 <input type="text"/> 6 <input type="text"/> 9 <input type="text"/>	1 <input type="text"/> 2 <input type="text"/> 3 <input type="text"/> 4 <input type="text"/> 5 <input type="text"/> 6 <input type="text"/> 9 <input type="text"/>
		(ဖော်ပြရန်)	(ဖော်ပြရန်)
Q166	အလုပ်နှင့်ပတ်သက်ပြီးသင်ရဲ့ကျေနပ်မှုကဘယ်လောက်လဲ။ 1=အလွန်ကျေနပ်သည်၊ 2=အနည်းငယ်ကျေနပ်သည်၊ 3=အနည်းငယ်မကျေနပ် ပါ။ 4=အလွန်မကျေနပ် ပါ။	1 <input type="text"/> 2 <input type="text"/> 3 <input type="text"/> 4 <input type="text"/>	1 <input type="text"/> 2 <input type="text"/> 3 <input type="text"/> 4 <input type="text"/>
Q167	(အမည်) သည်ဘယ်နေ့ရက်မှာ ထိုအလုပ်/လုပ်ရှားမှုမှ ရပ်နားခဲ့သလဲ။ (YYYY/MM) ဖော်ပြရန်	YYYY MM	YYYY MM
Q168	သင်အလုပ်မှ ရပ်နားခဲ့သည့်အကြောင်းရင်းမှာ အောက်ဖော်ပြ ပါအနက် ဘယ်ဟာနှင့် အသင့်လျော်ဆုံးကိုက်ညီမှုရှိသလဲ။ 01=ပိုကောင်းသည့်အလုပ်သို့ထွက်ခွာ၊ 02=အလုပ်မှထုတ်ပစ်ခံရ/ထွက်ခွင့်ပြု၊ 03=လုပ်ငန်းခွင်တွင်မပျော်ပိုက်၍အလုပ်မှထွက်၊ 04=ယာယီအလုပ်ပြီးဆုံးခြင်း၊ 05=ကျန်းမာရေးကြောင့်၊ 06=ကလေးယူရန်၊ 07=မိသားစုကိုစောင့်ရှောက်ရန်၊ 08=အခြားနယ်မြေ/ဒေသသို့ရွှေ့ပြောင်းခြင်း၊ 10=ပညာရေး/သင်တန်း/အလုပ်သင်အစီအစဉ်စတင်သဖြင့်၊ 99=အခြားအကြောင်းများ	01 <input type="text"/> 02 <input type="text"/> 03 <input type="text"/> 04 <input type="text"/> 05 <input type="text"/> 06 <input type="text"/> 07 <input type="text"/> 08 <input type="text"/> 10 <input type="text"/> 99 <input type="text"/>	01 <input type="text"/> 02 <input type="text"/> 03 <input type="text"/> 04 <input type="text"/> 05 <input type="text"/> 06 <input type="text"/> 07 <input type="text"/> 08 <input type="text"/> 10 <input type="text"/> 99 <input type="text"/>
		(ဖော်ပြရန်)	(ဖော်ပြရန်)

နောက် အလုပ်/လုပ်ရှားမှုအတွက် Q158 တွင်အမှတ်စဉ်အသစ်တစ်ခုဖြင့်ဆက်လက်ရေးသွင်းရန်

အခန်း XX : မှတ်ချက်

စာရင်းကောက်

ကြီးကြပ်သူ

မေးခွန်းလွှာပြီးဆုံးခြင်း။



မြန်မာနိုင်ငံ

လုပ်သားအင်အားစစ်တမ်းအစီရင်ခံစာ

၂၀၁၅ ခုနှစ်၊ ဇန်နဝါရီလ-မတ်လ

